من أعلام الجزائر

المقري
وكتابه نفح الطيب

تأليف
الدكتور محمد بن عبد الكريم

بحث لنيل دكتوراه من الدور الثالث

المكتبة الوطنية الجزائرية
Bn - Inventaire
928886

منشورات
دار مكتبة الحياة
بيروت

الاهـــداء

إلى تلمسان الجدار ، وفاس الباهرة ، ودمشق الفيحاء ؛ تلك مدن ثلاث ؛ طالما تغنّى المقّريّ بجمال طبيعتها ، ولهج بإحسان أهلها في الحلّ والترحال !!..

بسم الله الرحمن الرحيم

مُقَدِّمَة

« الحمدُ لِلهِ الَّذي هَدَانَا لِهذَا ، وَمَا كُنَّا لِنَهْتَدِيَ لَوْلا أَنْ هَدانا الله !»

والصلاة والسلام على من نصح فقال : « العالم والمتعلم شريكان في الخير ، ولا خير في سائر الناس »، وعلى آله الاطهار ، وصحابته الاخيار، والتابعين لسنته في كل عصر وفي كل جيل .

وبعد : فحسبي أن أتناول – في هذه المقدمة – الحديث عن بحثي من حيث ست نقاط رئيسية :

النقطة الاولى : فكرة البحث .

النقطة الثانية : أهدافه .

النقطة الثالثة : دوافعه .

النقطة الرابعة : منهجه .

النقطة الخامسة : مصادره .

النقطة السادسة : الصعاب التي اعترضت سبيلي ، أثنـــاء إعداده وتحريره .

أ ـ **فكرة البحث** : لقد خطر ببالي أن أكتب شيئاً عن شخصية أحمد المقري منذ ثمانية أعوام تقريباً ، أي منذ أواخر سنة ثلاث وستين وتسعمائة وألف للميلاد .

وقد بدأت هذه الفكرة تنمو في ذهني شيئاً فشيئاً ، وتختمر في نفسي كلما ازددت اطلاعاً على نتاج المقري ، واستفدت من مؤلفاته العلمية والادبية . وفي سنة ثمان وستين وتسعمائة وألف للميلاد ، نضجت الفكرة وشاء القدر ان تتقمص في رسالة جامعية ، عنوانها : « المقري وكتابه نفح الطيب » ، وأن يتم تسجيلها تحت جناح كلية الآداب والعلوم الإنسانية ، بجامعة الجزائر . وقد أراد القدر ـ أيضاً ـ أن يتم تحرير هذه الرسالة ، تحت إشراف الدكتور محمد إحسان النص ، الذي أذن بطبعها ـ كتابياً ـ أول ديسمبر ، سنة إحدى وسبعين وتسعمائة وألف للميلاد . ثم وضعت بصفة رسمية ، تحت تصرف عمادة كلية الآداب ، صباح يوم الجمعة ، في الثاني عشر من شهر جانفي ، سنة اثنتين وسبعين وتسعمائة وألف ، ونوقشت صباح يوم السبت فاتح جويليه ، في نفس السنة .

ب ـ **أهدافه** : تتجلى لنا أهداف هذا البحث من خلال عنوانه : « المقري وكتابه نفح الطيب » . إذ يتضح لنا من صيغة هذا العنوان أن البحث يرمي الى هدفين اثنين .

أحدهما : التعريف بشخصية المقري ، والكشف عن حياته الخاصة، ووصف التيارات التي تجاذبته هنا وهناك، وإبراز ألوان الثقافة

السائدة في عصره ، وفي الاقطار التي جابها ومكث بها ردحاً . ثم التعريف بآثاره العلمية والأدبية ، واخيراً القاء بعض الضوء على اتجاهاته الثقافية من خلال نصوصه النثرية والشعرية . وهذا ما يوحي به الشطر الأول من العنوان ، ويتضمنه القسم الأول من البحث .

ثانيهما : التعريف بكتاب « النفح » ، وتحليل محتواه ، ودرس منهج تاليفه ، والكشف عن مراميه العلمية والأدبية ، واحصاء بعض ماله وما عليه . وذلك ما يشير اليه الشطر الثاني من العنوان ، ويحتويه القسم الثاني من البحث أيضاً .

ج – دوافعه: كان الدافع الى اختيار هذا البحث ، والاهتمام به ، وبذل الجهد فيه ، أسباباً متعددة ، منها اتصاله بشخصية لها منزلة رفيعة بين علماء العالم وأدبائه ، ومنها أن هذه الشخصية لها ميزات خاصة ، في سلوك تفكيرها وشعورها ، وكتاباتها العلمية والأدبية . ومنها ما لهذه الشخصية من علم غزير وأدب رقيق ، قلما نجدهما متوفرين في غيرها من سائر أبناء القطر الجزائري . ولاسيما في عصر قد ساد فيه الاضطرات ، واصيبت الثقافة بالشلل ، وجمدت المواهب وتحطمت المعنويات ، وغاب هدهد التفاؤل من سماء الأمل ، وحلق غراب التشاؤم مبشراً بالقنوط واليأس . ومنها أن صاحب هذه الشخصية قد كان متصفاً بالشجاعة الأدبية ، والصراحة القلمية . وهذا ما نراه جلياً فيما ينقله إلينا ـ في كتبه ـ ، من نصوص الأدب المكشوف بدون تحفظ . ومنها أنه لم يظفر بعناية جديرة بمنزلته العلمية

والأدبية ، ولم يحظ بدراسة جامعية أكاديمية ، ما عدا بعض المقالات السطحية في قليل من المجلات ، أو بعض الترجمات التقليدية في كتب التراجم العامة . نعم ، هناك بعض المعاصرين قد أفردوه بأبحاث حرة في كتب خاصـــة ، بيد أنهم - رغم اجتهادهم المشكور - لم يستقطروا أخباره ، ولم يقتلوا الموضوع بحثاً. بل لم يسلموا من بعض الأخطاء ، لعلها تمخضت عن عدم التروي في الأسباب والتقصير في استقصاء الأشياء . وربما كان ذلك أحد العوامـــل الرئيسية ، التي دفعت بي الى الخوض في خضم هذا البحث ، والكتابة فيه .

د – **منهجه** : لقد انتهجت في بحثي هـــذا منهج الدراسات الحديثة ، من حيث سبر الأفكار المتسلسلة . وتتبع تأثير الأسباب في المسببات ، واستخراج النتائج على ضوء تحليل النصوص ، ثم اصـدار الحكم على الأشياء ، بعد عرض الآراء ومناقشتها .

أما فيما يخص خطة البحث وترتيب عناصره ، فقد سلكت في ذلك مسلكاً منطقياً وأكادمياً أيضاً .

إذ بدأت بحثي بـ «تمهيد» - بعد المقدمة - تناولت فيه عصر المقري : السياسي والاجتماعي والثقافي ؛ عمـــلاً بالرأي الذي يقول : إن الشخص ليتأثر بعصره ، كما يؤثر هو - بدوره - فيه . ولم أقتصر في ذلك على مسقط رأس المقري فحسب ، بل تناولت الأقطار الثلاث : الجزائر ، والمغرب والمشرق ، لأن صاحب البحث ولد بتلمسان الجدار ، وفيها استبـدل ثنايا

اللبن ، ثم انتقل إلى فاس الباهرة ، حيث صلب عوده واكتهل ، ثم نزح الى المشرق العربي ، وألقى عصا الترحال بمصر القـــاهرة ، حيث نضج عقله ، واستكمل تجاربـــه ، ونام نومته الأخيرة في مقبرة المجاورين . ثم انتقلت إلى دراسة شخصية المقرى ، وما يتصل بحياته الخاصة، فتناولت ـ في الفصل الأول من الباب الأول ـ الحديث عن اسرته وأعضائهـــا الأقربين ، وعن مقرهم ومدفنهم قديماً وحديثاً .

وفي الفصل الثاني ، عرفت به وبنسبه ، ثم تطرقت إلى بلدة « مقرة » ـ مقرا سلافه ـ ، وأشبعت الكلام عما جاء في ضبط قافها قديماً وحديثاً . ثم حققت تاريخ ولادته ، وأزلت بعض الغموض عن مراحل نشأتـــه وقراءته ، وتحديد منشئه .

وفي الفصل الثالث تحدثت عن رحلتيـــه : ـ الأولى والثانية ـ إلى المغرب الاقصى ، وبينت أسبابها ، ثم تتبعت حركات المقرى وسكناته في غضون هاتين الرحلتين ، ثم ختمت هذا الفصل ببيان حظه في المغرب وما لقيه هناك من تبجيل وتعظيم .

وفي الفصل الرابع ، تحدثت عن رحلتـــه من المغرب إلى المشرق وأوضحت الأسباب التي دعت إليها، ثم واكبت شخصية المقرى في المشرق العربي ، حيث كانت هذه الشخصية تتنقل ما بين مصر والحجـــاز والقدس والشام ، ثم ختمت هذا الفصل ببيان حظه في المشرق ، ولم يفتني تحقيق وفاته زماناً ومكاناً . وفي الفصل الأولي من الباب الثاني ، تناولت

الحديث عن ثقافته ، وكشفت الغطاء عن عناصرها ومظاهرها، وفصلت ذلك تفصيلاً لا مزيـــد عليه . وفي الفصل الثاني ، تحدثت عن دلالات شخصيته العلمية والأدبية ، ومكوناتها عن طريق الوراثة والاكتساب . وفي الفصل الثالث ، تحدثت عن منزلته لدى علماء عصره شرقاً وغرباً ودعمت ذلك بنصوص من إنشائهم وانشادهم في مدحه واطرائـــه . وفي الفصل الأول من الباب الثالث ، انتقلت بحديثي الى القسم الثاني من بحثي ، وهو دراسة كتاب « النفح » ، وتحليل محتواه . فبينت أسباب تاليفه ، وأوضحت أغراضه ، وحققت عنوانه ، وحددت تاريخ تسويده وتبييضه . وفي الفصل الثاني ، لخصت محتواه ، تلخيصاً قد يغني القارىء المستعجل عن مطالعتـه برمته . وفي الفصل الثالث ، تحدثت عن منهج تاليفه ، وميزاته وخصائصه ، وطريقة ـ الترجمة بالنسبة ـ الى الأشخاص المذكورين فيه ، وهلم جراً ... وفي الفصل الرابع ، تحدثت عن اسلوبيه : العلمي والأدبي . وأبديت رأيي فيما له وما عليه . وفي الفصل الخامس تحدثت عن المصادر التي اعتمدها المقرى في نفحه بما فيها المصادر الاثرية والعيانية ، والشفاوية ، والرسائل ، والكتب . وقد توصلت الى اثبات ما لا يقل عن مائتين وتسعة وأربعين مصدراً، مرتبة كلها حسب الحروف الهجائية ، مع ذكر مؤلفيها وتاريخ وفاة كل منهم .

ثم ختمت هذا الباب بفصل سادس، تناولت فيه نقد كتاب « النفح » فبينت شيئاً من محاسنه وعيوبه . ثم ختمت هذا البحث بـ « خاتمـــة » لخصت فيها النتائج التي استطعت ان اتوصل اليها من خلال دراستي

عصر الباشوات

[illegible] (1) .

... عرش ... كانوا يحتلون قرص ... منذ سنة ... وفي سنة ... وصل الباشا إلى قسنطينة وعقد صلح مع رئيسهم أحمد ... عند ... الأخير لأداء غرامة ...

وفي بحر هذا العصر غير التونسيون سفن حلومهم ... فرفعوا من ... بارات فوق ... شوني ... فرد ... الجزائريون تقليدهم ... بعد أن ... يجدوا ... كون مجتمع هؤلاء مجتمع ... في الطبيعة والعوائد ...

وفي عهد حيدر باشا ... عقود الاتفاقية وريس بحر ... عهد رئيس ديوان جديد يحكم له بعدما ... ثم مدته ... سنة ... هـ (١٥٩٣م) ... إلى سنة ١٠٠٣ هـ (١٥٩٥م) كانت حلومة شعبان باشا هادئة ... ما ... ثم عادت الاضطرابات وشدت ثورات وعمت الفوضى البلاد ... وذلك ... ما ... قبائل جرجرة ووصول متوسطهم ... غرب مدينة الجزائر ... بل قد حاصروها ... سنة ١٠٠٨ هـ (١٦٠٠م) وفي سنة ... ما ... عن الأسبان الجزائر فحارب في غزوة ... وبعد ... بسنتين ... تكرر ... غزوهم ... لأب (ماتيو) Mathieu ... في ... بحملة على سوسي ... قبائل ... يستعين بهم على احتلال مدينة الجزائر ... فحاصرها على جيشه خمسة أشهر ... دافعوه عن أخرته ... فيه ... المذكور ... وفي سنة ١٠١٢ هـ (١٦٠٤م) تجددت ... بحرية ... بحر الروم ... ولم يوقع ... عليها إلا في سنة ١٠٣٧ هـ (١٦٢٨م) ... وفي سنة ١٠١٣ هـ (١٦٠٥م) صنع سرحان مسجدين بمدينة الجزائر بأمر ... السلطان العثماني ... أحمد الأول ... وفي سنة ... بعد ... ش ... مصطفى كوسة جامعة على مدينة وهران ... وكذلك ... بجامع ... بنت ... لأن قبائل بني عامر كانوا في حالة ... الأسبان عدة ... وفي سنة

---

١ ـ انظر ... بحر ... بعد ... عمر ... بحوث ... س عبد الكريم ... بيروت ... مؤسسة دار النجاح ... ١٩٧٠م.

د ٠ هـ (١٥٥٠م) ثار وأبدوا على مرسى عدسه وسكنوا
(Livourne) سكن
سنة ٨ ٠ هـ (١٥٥٨م) حتى انكرئه بس بقي من
ي ، وخرجوا من هذا بطريقه بابعه أشدهم
ي ، ثم وصل بعضهم
ي المغرب الأقصى ، وبعضهم ي سواحل المغرب الأوسط .
ي ، حتى سنة ٩٠٠ هـ (١٥٩٤م) حين استولى الاسبان
فيه «هيرد» التي بقرت بطونهم . لاخراج ما ابتلعوه من النقود الذهبية
ي ، وفي سنة ٩٠٠ هـ (١٥٩٤م) حين استولى الاسبان على تونس فقد وجدوا صدرا
ي ، وعندما أراد سنان
ي ، عرف الاسبان كيف يستغلون مهارة
ي ، وفي نفس السنة
معركة انقطعت العلاقات الفرنسية الجزائرية ، لاسباب يطول الحديث
ي ، وفي سنة ٩٠٠ هـ (١٥٩٠م) عين مصطفى كوسه باشا على
ي ، وكان من مبادئ كوسه أن يضع ثورة قبائل جرجره
ي ، ي نفس الوقت علاقات الجزائر مع السواحي قسطنطينه منذ زمن .
وقد باءت محاولته الاولى بالخسران ، أما الثانيه فقد نجحت وفي عهد
ي ، سنة ١٠٢٢ هـ (١٦١٣م) رأت الفرصه سانحه
ي ، حين ورد الى الجزائر سفير
Simon Dasser ، ي ، وكان ما أن يشتري . وجد الجميع يصفقون
ي ، وفي
سنة ١٠٢٣ هـ (١٦١٤م) عاد مصطفى كوسه ي حكم الفترة الثالثه
ي ، وفي نفس السنه حاول
فرنسا ي ، فلم ينجح في
محاولته ، وفي سنة ١٠٢٩ هـ (١٦١٩م) عقد صالح بين الجزائر وبين
فرنسا ، وقبل التوقيع على تلك المعاهدة حدث عارض سبب في ابطائه ، ومنذ

ذلك الحين استمرت المناوشات بين الطرفين حتى سنة ١٠٣٥ هـ (١٦٢٦م).

وفي سنة ١٠٢٧ هـ (١٦٢٠م) وقف أمام الجزائر أسطول تحيزي يريد محاربتها. ثم انكفأ راجعا دون أن يقع حرب. وبعد سنتين وقف أسطول هولاندي قرب مرسى مرس. فطلب الحكومة الجزائرية تسليم الأسرى المسجلين اليه في مقابل أن يسلم له هو اليها الأسرى المسلمين. فرفضت في أمره الأولى ثم سجنت في الثانية. وفي سنة ١٠٣٣ هـ (١٦٢٤م) كسح مرسى مرس وما حوله فرفع الحصار عنه. وفي هذا الى أوائل النصف الأخير من القرن الحادي عشر يجري أوائل النصف الأول من القرن السابع عشر ميلادا. وفي هذه السنة جهز حسرف باشا جيشا ووجهه الى تلمسان لغزوها. فأتاه سنطه الأتراك ونجح بقيتهم هناك. ثم سعى في صاحب كوكو بعض الكبراء فهزمه وأرغمه على الخضوع. وفي سنة ١٠٣٥ هـ (١٦٢٥م) جمع الأتراك وتعاهدوا على أن لا يسمح بكراهته وجبروت أن يتعدى مناصب في الجهاز الحكومي. لأنهم يعتمدون في شيء. من أجل الاستيلاء على الحكم وبعد الأتراك عنه. ثم جردهم من جزائرهم بعضهم. ورغم ذلك فإن بكراهته وجبروته لم يسلم من رجوعهم الى مناصبهم الحكومية. وبدأت جدو يتردون في مدينة الجزائر. ثم جمع الأتراك مرة ثانية وقرروا أن كل تركي وجزائري يتعاونه في المدينة سيعاونه في البحر. وقد رمز بالقبض على شخص. وفي سنة ١٠٣٦ هـ (١٦٢٧م) وفي حسرف باشا وسياسته حسن بعد. فتحسنت العلاقات مع حكومة تونس. بسبب خلافها في بعض بحدود الجزائرية التونسية. ثم بنى جيشا جزائريا في بحدود. وكان بمصر جيش الجزائري. ثم جمع تونس وبعد بنى وضع حدود بلادين. وهذه هي المرة الأولى التي حارب فيها تركي شيء.

[illegible] ... وفي السنة التي قبلها تحسنت [illegible] ... علاقات [illegible] ... وعادت حركة [illegible] ... التجارية [illegible] ... الجزائر. وفي نفس السنة [illegible] ... وصول [illegible] ... على [illegible] ... فرنسا على [illegible] ... لأحمد هذه الثورة. فانكسر قلبه. وفي سنة ١٠٥٠ هـ (١٦٤٠م) سمح الأتراك لكرغلة بن يسلمو على [illegible] ... والي تريمون الذي يقيم في وادي يسر. وفي سنة ١٠٥١ هـ (١٦٤١م) جهز الباشا أبو جمعة يوسف جيشاً وتوجه به إلى قسنطينة [illegible] ... واحتلها. وبعد عودته قبض عليه وقتل بالإسكندرية ومحتوه. [illegible] ... سكان القبائل الكبرى فسدموا رئيسهم أحمد بن [illegible] ... بكير [illegible] ... وتضعف إرادتهم وصبحت نورهم على الأتراك لا يعدون [illegible] ... مساوئ غير قضية. وفي سنة ١٠٥٥ هـ (١٦٤٥م) [illegible] ... بعد [illegible] ... من الجزائر أن شريفاً لاسفون عشائر في الهجوم على [illegible] ... واحتلها. فرفض الجزائر طلبه. وهدأت [illegible] ... على شيء [illegible] ... على هذا القطر بباب علي سلطته على قريته الشرقية. وفي سنة ١٠٥٧ هـ (١٦٤٧م) تجسر مولاي محمد الشريف فحارب بجيشه من [illegible] ... وهزمهم عند أبواب تلمسان. ثم رجع إلى وجدة. حيث قضى فترة الشتاء. ثم تحرك صوب الجنوب الجزائري واستولى على [illegible] ... على مقاطعة الواحات. ثم عاد إلى [illegible] ... حيث وصل وفد جزائري يسعى مع معاونه على وضع حدود ثابتة بين الجزائر والمغرب. وتم بعد جهود قام بها من الجانبين [illegible] ... بمدينة [illegible] ... حكومة الجزائر وضعفها الواضح. عروج وخير الدين.

وفي نفس الوقت [illegible] ... بجيش [illegible] ... مغربي [illegible] ... تلمسان

---

١ وقد اتسعنا الكلام عن النظم الإداري [illegible] ... في مقدمة كتاب الإدارة المركزية في الدولة العثمانية [illegible] ... المحمية، بيروت: مطبعة دار الثقافة ١٩٧٢ م.

[illegible]

الحياة الاجتماعية في الجزائر

لكل مجتمع بشري اهداف يرمي اليها ، واسس يبني عليها ، وعناصر يتالف منها ، وصفات تميزه عن غيره ومقومات يستمد منها .

اهداف المجتمع الجزائري

اهداف هذا المجتمع على عهد لايرك هي نفس اهداف سائر المجتمعات الاسلامية شرقا وغربا . فهي تتمثل في الذب عن حياض الدين والوطن ، والعمل لخير الناس ، والسعي وراء القوت الحلال ، والتونس بمن لا غنى عن افراد الاسرة والعشيرة .

اسسه

[illegible] مجتمع الجزائري على فرد واحد ، هو الفرد الاسرة والعشيرة ، وكل فرد منهم يحتاج الى الآخر ، ويعرف حقوقه وواجباته ، ومن هنا نشأ ما يعرف بمجتمع الجزائري سواء في البادية او الحاضرة ، ولا يزال بعض هذا الشيء موجودا في المجتمع الجزائري في يومنا هذا . فمن هو غني يعد نفسه مسؤولا عن الفقير ، ويحس بالفقر وجوعه ، ويعمل على تخفيف بؤسه ، وهذه الظاهرة تفسر بقول الشاعر في الغرب الجزائري :

فقيمي ومقتري وعاشي ... كنفه على كرم وفوت كفرد واحد

[illegible]

لى ذلك يشير أبو حيان الاندلسي
ـ لهما أنشداها في هجو سكان تلمسان (١)

وامتياز .

٣ ـ العنصر الاسرائيلي :

الروم .

٤ ـ العنصر العربي الاسلامي :

٥ ـ العنصر التركي :

في الحالة السياسية .

٦ ـ العنصر الكرغلي :

والعثمانيين وغيرهم . وكان أغلب افراد هذا العنصر ـ على عهد الاتراك ـ تجارا وارباب صناعة .

طبقاته

والمجتمع الجزائري يضم عدة طبقات ، وهي :

١ ـ طبقة العلماء : ويمثلها رجال الدين في المساجد وشيوخ الطرق في الزوايا . وكانت هذه الطبقة تتمتع باحترام تام وتقدير وتبجيل لدى حكام الاتراك والرعية .

٢ ـ طبقة الحكام : ويمثلها ـ في العنصر الاول ـ اقحاح الاتراك . أما فيما بعد فقد أصبحت خليطا .

٣ ـ طبقة الجند : ويمثلها خليط من أتراك وعرب ، وبعض مرتزقة من الاعاجم والافرنج الذين اعتنقوا الاسلام .

٤ ـ طبقة العبيد . ويمثلها السود من افريقيا السوداء وجل اسارى الحرب .

٥ ـ طبقة الصناع : ويمثلها الاحفاد الاندلسيون وبعض الافرنج الذين تم تزاوجهم ، وتنفرد اليهود بمهنة الحدادة والصياغة .

٦ ـ طبقة التجار : ويمثلها ـ بالدرجة الاولى ـ اليهود ثم الاندلسيون ، ثم بعض اصحاب البلاد ، من غير الاشراف .

٧ ـ طبقة الفلاحين : ويمثلها العرب من سكان الارياف ، ما عدا الاشراف .

موارده الاقتصادية

يعتمد المجتمع الجزائري على ستة موارد أساسية أهمها :

١ ـ الثروة الفلاحية :

لا ريب في أن أغلب تربة القطر الجزائري صالحة لزراعة الحبوب والشجر . وقد جنح سكان هذا القطر الى ممارسة هذه المهنة بنفسها. اذ لا يحتاج من يتعاطاها الى اجهاد فكر أو بذل أمون . فهي ملائمة لطبيعة البشرية موافقة لميول العوام من الناس . فالجزائري ميال بطبعه الى الفلاحة . لانه ليس لديه من الصنائع الاخرى ما يشتغل به . فهو يهرب الى البداوة منها الى الحضرة . وانواع المزروعات بالقطر الجزائري موسمية . مثل . البر . والشعير . والحمص . والعدس . والفول وهلم جرا ... ويوجد في القطر الجزائري من الاشجار المثمرة ما هو كذلك لسد حاجة أهل البلاد ويزيد . كأشجار الزيتون . والتين . والبلوط . والخروب . والتفاح . والاجاص . والتجيل . والكروم . وهلم جرا ... ونسب بعضهم ذلك ما صرح بأن الجزائر كانت أغنى مزروعات قبل مجيء . وأصبحت اغنى لاوروبا في عهد الاتراك . وعده بعضهم الى جرت عليها نفسه فرنسا . فلولا حبوب الجزائر التي قدمتها سنة ١٢٠١ هـ (١٧٨٧م) لما كانت حادثة المروحة . التي تحدث عنها مبررا للاستيلاء على الجزائر سنة ١٢٤٦ هـ (١٨٣٠م) .

٢ ـ الثروة الحيوانية :

كان اغنياء الجزائريين يربون الحيوانات المستأنسة منذ قديم. وأهم الحيوانات التي تربى بالقطر الجزائري هي . الغنم والماعز . والابل في الجنوب الصحراوي . والماعز . وأغلبها في الشمال التجبي . والبقر والخيول والبغال والحمير فهي منتشرة في أنحاء كامل القطر .

جزر في كـ ـ على عهد الأتراك ـ الـ

والمسوجات المحلية والصناعة التقليدية ، وا[illegible]
جـــرا ...

اما الواردات الخارجية ، فقد كانت قليلة جدا ، [illegible]
الفتن وتفاقم الحروب الخارجية . وكانت م[illegible]
أسبوعية ، لها يوم معلوم تقام فيه بكل بلدة ، [illegible]
بعض مدن القطر وقراه، وكانت في المدن الكبيرة [illegible]
[illegible]
الفرنـــية اثـــر الاحتلال .

الحياة الثقافية في الجزائر [1]

[illegible] في الجزائر وحتى عهد [illegible] وبعض [illegible] بسبب [illegible] وتقوقعهم أحياناً. [illegible] وإن عهد الأتراك [illegible] فرنسا الاحتلال [illegible] نفسه الأخير. ولم يزد [illegible] ما عقده الأتراك سوا [illegible] وتعقيد. وإنهم رجال حرب وكفى. وقد [illegible] في الجزائر [illegible] والإيطاليين من بعض مراسيها ومدنها. وتحريفه من عرب الأرياف وكافة المتعلمين. إذن. في الصعب [illegible] أن يتصف شعب [illegible] بأنه مثقف ثقافة تستوجب من بعضه الفخر. إذا كان منوكه حتى منه. وقديماً قيل: [illegible] في دين منوكهم. وقد [illegible] لا يعنيه. ولسنا بمعانين إذا ما [illegible] بعض المثقفين الجزائريين وبعض مدن الجزائر كقسنطينة [illegible] حتى الأرياف [illegible] تتجلى في جهل دامس. وتتردد في عقائد فوضوية ودين تغلب عليه الخرافة الدالة على جمود الفكر وتحجر الشعور. ودليلنا على ضآلة الثقافة في الجزائر [illegible] على عهد الأتراك [illegible] عدم شهرة

---

1 ـ لقد سبق الحديث عن أدوار الثقافة بالجزائر على عهد الأتراك، في مقدمة كتاب «التحفة المرضية» ... بيروت، ١٩٧٢م. مطبعة دار الثقافة.

[illegible]

الحركة العلمية

لم ترم بالحركة العلمية الى مفهومها في العصر الحاضر . من حيث اختراع الاشياء التي لم تكن تعبر مخترعها في الحساب . مثل . اختراع الذرة مثلا ـ ولم ترمي بذلك الى العلوم المنقولة. بل الى الحركة الدينية . ان صح هذا التعبير . لكون مفهوم العلم في ذلك العصر كان يفهم آي الذكر الحكيم . ومرويات الحديث الشريف واستظهارهما. ومعرفة للعقائد والفقهيات والاصول . وجميع ما يتصل بعلوم الشريعة. وكان رجال الدين في نظر المسلمين هم العلماء بحق ، وكانت الحركة العلمية ـ في آن واحد ـ دينية تمت الى العلم الظاهر ، وصوفية تمت الى العلم الباطن ، بيد ان كلتيهما ضئيلتان جدا في القطر الجزائري . فالدين الظاهر قد اصبح تقليدا اعمى ، معتمده الحفظ الجاف للنصوص

[illegible] . ولكن من سوء حظ العصر لا يحكمون بعقل بل يحكمون بهو
[illegible] من سبقهم من رجال التقليد . ويرون الأحد يتقدون هذه الثوب
منهج من يتبع سنة الله ورسوله . أما المتصوف فقد تحول في أزمنة
متأخرة إلى شيوخ طرائق وقبور . والمتتبع لأحداث هذه
الفترة . والمتأمل في الحوادث يجده . فكل من يتصفح مؤلفات
ذلك العصر الحافل . يجد نفسه يعيش في عالم الأموات . فهذا قد
خرج لتوه من مقبرة . وذاك يستعد لزيارة . وذاك يتوقع
[illegible] بعد وفاة الولد والنفحة الأولى في القبور . ومن مقرأ
بن سحنون سيجد رؤيته . فقد ذكر لكل ما يشاهد . وكذلك المحبي
في خريدته يرجمه شيوخ زواياه والمتاجد ومدارسه . وقصور العلم .
وكان هؤلاء العلماء مورطين على بعض مدن الجزائر وفاس من مقبرة
ومدرسة . وزاوية لا يفي بحاجات أهل العصر لديهم ضروري . بل
زيد فتح سكان بعض القرى والمدائر أكثر من مرحلة . [illegible] في
مسألة دينية تعرض لهم . ولم يكن لديهم فقيه يفتيهم فيها .

الحركة الادبية

[illegible] كانت الحركة العلمية ضئيلة في الجزائر . وإن الحركة الأدبية
أشد ضآلة وأكثر جمودا هناك . وذلك راجع الى سببين اثنين حسب
نظري .

أولهما . أن الدولة التركية الجزائرية كانت عجمية اللسان . لا تفقه
شيئا من ينشدها شعراء و يتفصح به الخطباء ؛ فهي لا تهتم سوى
برجال الحرب الذين يحسنون ضرب السيف . وقدح الزناد ؛ لأن العصر
عصر حروب و تقلب وجميع دول الافرنج واقفون لها بالمرصاد .
وبالاضافة الى ذلك فإن الثورات الداخلية كانت تشتعل من حين الى
آخر في كامل القطر ، اذن فليس من الممكن ان تجد الدولة ، لديها من

[illegible]

[illegible]

[illegible] والياس والشقاء والبأس •

[illegible] حسب ذلك العصر •

[illegible]

---

١ ـ هو العباس احمد بن عمار الجزائري • مفتي المالكية بمدينة الجزائر • كان بارعا في العلوم النقلية والعقلية • وفي الفنون الادبية ايضا • تولى الافتاء سنة ١١٨٠ هـ ١٧٧١م، ولم يهتد الى زمن وفاته •

الحالة السياسية في المغرب الاقصى

واسسوا اعماله ، كان للوطاسيين الرغبة .

الحلل ١٣٤٩ ص : ١٨١ ا .

[illegible] في المغرب في مائة نساء. وزن درعة، وتزوج بها، وولد له أولاد. تشتهر بدرعة. وتناسلوا بقرية «تاقمادارت» ولم يزل الطعن فيهم من شروف. وقالت. تطور انتسابهم بهم في النسبة وقال الشيخ [illegible] سمعت من شيخ أبي العباس المقري أنه قال وجد بخط الإمام ابن عرفة ثبوت نسبهم ...» (٢)

[illegible] أهل سوس أبا عبد الله القائم بأمر الله على السمع والطاعة، [illegible] وتوجه بجيشه من كل جهة وجانب، وكان [illegible] سنة ٥٠٠ هـ (١١٠٦م) (١). فنادى القائم بأمر الله في الرعيه بجنده وجمعت إليه من كل صوب وحدب. ونهض بهم الى (دورت) [illegible] رحف بجيشه صوب (أغادير). فلقي هناك بجيش [illegible]. فنادى مدده بالنصر فيه القائم بأمر الله نصرا. فافتتح [illegible] بأمر من وفده أبي العباس الأعرج. فقبلوا منه [illegible] وبعوده سنة ٥٩١٨ (١٥١٢م) (٣). فنهض المبايع له بجموعه [illegible] حملة رجل واحد، فاخرجه من عدة مراكز [illegible] النصر المبين، وسرعان ما طار خبر انتصاره في [illegible] فراسله عشائر مراكش ووجهوها ملتمسين منه [illegible]. فنهض مسرعا. ودخل مراكش سالما أمينا. [illegible] مركز مدده. ثم لم يلبث الحسد أن دب بينه

[illegible] جمعه لاخبار المغرب الاقصى [illegible] ١٩٢٣) ص: ٨٨.

١ ـ محمد المؤقت، ارشاد الشيخ والشارخ، ص: ٢٧٣.

٢ ـ [illegible] ص: ٢٧٤.

[illegible]

[illegible] الاعرج [illegible] سنة ٩٢٢ هـ.

[illegible] ص: ٥١.

وبن أخيه أبي عبدالله (الشيخ) ، فتنازعا الملك . وكانت الدائرة على الاعرج وقبض عليه أخوه ووزيره السابق، وأودعه السجن مع أولاده . وانفرد بالملك . ثم استولى على مدينه فاس سنه ٩٥٦ هـ (١٥٤٩م) . بعد ما حاصرها سنه أو يزيد . ثم أخرج منها جميع الوطاسيين وبعثهم الى مراكش . بعدما قتل ابا حسون الوطاسي . وهو آخر ملوك الدوله الوطاسيه بالمغرب الاقصى . ثم سولت له نفسه ان يجمع المغرب الاوسط تحت لوائه . فاستعد لما عزم عليه . وزحف بجيشه صوب تلمسان فاستولى عليها . بعد محاصرته لها تسعه أشهر . ونفى الاتراك منها الى الجزائر . ثم لم يلبث الاتراك أن كروا عليه مره ثانية وأخرجوه منها مطأطيء الرأس . فعاد الى مدينة فاس ليستعيد قوته لغزو المغرب الاوسط مره ثانية ، بيد انه باء بالفشل الذريع والخسران المبين بعد ان حاصر تلمسان ايما معدودات . وقد قتل ـ اغتيالا ـ سنه ٩٦٥ هـ (١٥٥٨م) (١) .

عبدالله الغالب

استخلف ابو عبد الله الشيخ ولده عبدالله فبايعه أهل فاس ومراكش ثم انتهز الفرصة خليفته القائد ابو الحسن علي بن مركش. فقتل با العباس الاعرج واولاده . وبعدما استقر عبد الله الغالب . وخضعت له البلاد ودنت له الاسباد . فاجأه حسن بن خير الدين تركي بجيشه

---

١ ـ كان ابو عبدالله الشيخ عالما يفون زمانه . اديبا مفكرا . فقيها لا يشق له غبار في استنباط الاحكام . وكان يستند على السنة . وبعد احكامهم . فيرجعون عنها ويحكمون بمقتضى راي الشيخ . وكان موطد بالمشاورة ويوصي بها حاشيته. وكان واسع الصدر . رزين الحلم صلب النفس ، يتحمل الملمات بثغر باسم ، وصدر رحب . وكان يقول : ينبغي للملك ان يكون طويل الامل ولا يحسن ذلك الا منه . لان رعيته تصلح بطول أمله » .

من مغرب ... يستولي على مدينة فاس ... خرج إليه ... وقاتله ... وفر يحيى المغرب إلى فاس ... فتبعه ... ورجع الحسن بن جرار إلى تلمسان دون أن يحاصل على فاس ... وعاد عبد الله الغالب بقية جيشه إلى مدينة فاس ... وأقام بها ... فحاصر ... وزيلة ... وفر ... وجاء ... فاستولى عليها ... ثم توجه إلى أخيه محمد بن عبد القادر ... فاستولى ... وقتله ... وأرسل رأسه ... وأولاده قصد مدينة تلمسان ... وبقي ... حتى ... وهو خبر ... فاس ... فاستولى ... وقتله ... وأرسل رأسه ... فاستولى ... وفر إلى (بريجة) ... مدينة ... فاس ... (تازة) ... فتوجه ... وفي سنة ٩٨٢ هـ (١٥٧٤م) توفي عبد الله الغالب ... فاس ... وفي عهده محمد المتوكل على الله ... وأرسل إليه ... من مدينة فاس ...

محمد المتوكل على الله

... المتوكل على الله ... وكنيته ... مغربه ... وكان أبوه لم يترك ... لأنه غير صالح فيه ...

... فاس ... المحاسن ... هرب عن كثير من ... فاس ... وأرسل ... فأخرج المذكور في سجنه مع ولده ... وعدوانا ...

... فاس ... عروس ... عبد الله ...

---

١ ـ الأمير، محمد ـ نحلة الزائر ـ ج: ١: ص: ٥٢

بـ المعتصم بالله ... ه عبد المؤمن بن علي الكومي، المتوفى سنة ٦٢٨هـ، وكان أبو الحسن المريني في (المخطوطة) صور أيام عهده ، ومنه توسي لعالب بالله أبو الحسن المريني بصاحبها حتى تاش ابن خير الدين التركي . وبعد أن عقد حتى وعقد حتى يسترد ملك أبيهما المغلوب . فسار عليها وهزمه لي سليم حتى العاري بالمنستير . لأن لأخيه بنده . فسار لأحواز لي سليم حتى . فوجداه مشغولا بحصار سلطان مراكوش . فتقدم عبد المؤمن لي أسفلون بلده عنده . وفي ذلك حين في معركة تونس .

وبعد ما صح لأبي زكريا وصل رجع عبد المؤمن لي خطتيه وصف من سلطان سلم من قتله فأرسله . فرحب سلطان بعبد المؤمن وأرسل له وفي الجزائر يأمره أن يقف بحدوده . ويعتذره بما يجتاح أبيه من جند ودخيره . وقد وصل عبد المؤمن لي الجزائر وقصد والي الجزائر يحتشد كتشد بعدد . فلما بعد . فرح به صاحب . وأنزله بضواحي دار . فخرج سلوكل على بلد لنقاوه . ودارت رحى حروب بين الفريقين . وفي أثنائها هم بعض جند سلوكل بالغدر به . فقتل للمكيده وعاد فهزمه . وأخره حتى أعود دراه . وقد هزمت الى مراكش .

ابو مروان عبد الملك

سار أبو مروان على أثر بعد فرار سلوكل على بلد الى مراكش . وأغضى جنود الأمراء ما لحق معهم عليه من فرار . وزاد أن أكرم عليهم بتحف وهدايا . ثم رافقهم في عند رجوعهم لي الجزائر — أي بعد سار — فودعهم هناك . وقفل راجعا صوب مراكش يقفي أثر المتوكل على بلد . وأغضى الجميع عن حادث الرحيل » من أجور ، سلاما . فاستقر أبو مروان . وذاب بدائره

ابو العباس احمد المنصور

أن يموت كمدا .

هناك بسطر الفرس امواليه ، ثم سرد ماموں على أخيه أبي فارس وارسل له جيشا من فاس عدده ستة عشر الفا ، فدخل مراكش بعد معركة حامية . واباح مدينة ثلاثة ايام . وقام محمد بسيرة قاسية مدة استقراره بمراكش . وقدم وفد من مدينة فاس . يدعو أبي زيدان يوسف مصاليخي الى مبايعتهم له . فلبى طلبهم . ودخل مراكش بجيشهم . وفر عبدالله الى ابيه بفاس . فارجعه بجيش عرمرم . وامره ان يسير في الحرب حتى يدخل مراكش او يموت . وسار عبدالله — رحمه الله — وكتب النصر لعبدالله . وفر زيدان . ودخل عبدالله مراكش وقد اشتد رجاء ويستر حتى ثار عليه ابو حسون محمد بن سعيد مؤمن (١) فخرج له من اجبال جيوشه تسوب مراكش . فخرج اليه عبدالله . وبعد معركة حامية انتصر ابو حسون وسرى نحو مراكش . الا ان سيلاءه عليها كان بقدر ما يسعه لخروج منها لان أهل مراكش بعثوا الى أبي يعقوب زيدان يطلبون منه ان يدخل اليهم مراكش ويسهدون له بالنصر بجميع وسائل . فجاءهم زيدان بجيشه . وأمره خرج اليه . فخرج ابو حسون اليه بمثل ما جاء به . وقد رجح الحرب بين الجيشين . فكان النصر حليف زيدان وسرى نحو مراكش وستر بها . ثم وجه جيشه بقيادة مصطفى بن ابي فارس . فدخلها . وفر عبدالله الى حاشيته بسوس من حيث اتى بعونه . ثم يبق وجه ولا سهلا ، ما زيدان فقد استحق الناس . وسنه هو به (بعد ان ابت قد ثاروا عليه بجانب مراكش . فخرج محاربهم وفي اثناء ذلك سمع بان قائده مصطفى بن ابي فارس ، قد عاد من فوره الى فاس . ثم أحدث بعض الناس يدعى بعض فيهم (الاسبان) قد استولى على مراكش بمساعدة من عبدالله

---

١ — محمد بن عبد المؤمن من ولد ابي الحسن الخارج على مصطفى بن (اجمل خليل) .

بمكة . وهذه هي التي يشير إليه ونسبه مع بعض أولاده . ثم سار فقصد محمد بن عبد الله السجلماسي الملقب بأبي محلي ، وتولى على سجلماسة ، ودرعة ، وفجيج ، وتافيلت سوكنه . وصلب عوده ، وقد عجز ريدان مرة سجلماسة بقيادة ركزيه بحاجبي صاحب جبل تازروالت ، فزحف عليه وخرج إليه أبي محلي في جموعه ، فالتقى الجمعان وحمي وطيس القتال ، وكتب تدبيره على أبي محلي ، فحمل وجوه عسكره وعلق على سور مراكش ، وكان ذلك سنة ثمان وعشرين وألف هجرية ، ثم عاد ركزيه بجيشه إلى بلاده ، وخرج إليه عنه ، وخرب منه وأمور بلاده بعد أن استقر أيامه بمراكش ، وكان ريدان صديق حميد مسترشده فيرشده ، ويسترشده فيرشده ، إلى أن مات زيدان سنة ١٠٣٧ هـ (١٦٢٨م) .

بقية ملوك المغرب الأقصى

ولما هلك عبد الله بن محمد وولده أبو مروان ، واستقر على عرشه وحيد الزمان عبد الله ، وهرب أخوه أبو هريرة ، ثم دخل فاس رابع شهر ذي الحجة وصفر سنة ست وثلاثين وألف ، بينما كان دوله قد عجل وهرب بن عمه محمد بن الشيخ وابنه عبد الله ، ثم توجه لناحية الوسيط ، واقتفر أثره إلى مراكش وحوزها ، كما كانت لأبيه وأخيه من قبله ، فتوفي بها عن نيف على ثمان وسبعين سنة ، وهي التي توفي بها أبوه أبو محمد عبد الله السعدي بعد أن أقام بمراكش وحوزها ، وفي سنة خمس وأربعين وألف قتل عبد الله بن حمو الزياني بتازا ، وكان عبد الله يضاهر بفاس ولديه أبا مروان وأبا فارس ويشهد دولتهما ويجلوه ، سوى أنه من أبي مروان وتركاته في داره ، ثم أخرج أخوه محمد الشيخ من السجن وولاه ، فقام بفاس بعدل وإنصاف ، وسار فيهم سيرة حسنة ، ثم تمرد عليه ثائر من أهل تلمسان ، فسار في جيوشه ، وتأليب الرعية

عنه حتى فرق جمعه وفض أمره . ولم يكد ينتهي من هذا حتى ثار عليه أهل فاس الجديد بقيادة [illegible] . ولم يستطع امرهم وقويت شوكتهم دعا إليه فقيه يسمى محمدا الزوار المراكشي وطلب منه أن يسعى في توحيد كلمة الناس حتى لا يخرجوا عليه . فلما رأى أنهم متمردون على عددهم، أحدث بينهم وبلابلهم حتى قتل بمراكش . ثم خلفه ابنه أبو العباس أحمد . فسار في الناس سيرة أبيه . بيد أن أحمد قد كان له حول يناصرونه في الملك . وهم حي من (شبانات) . فاغتصبوه وحملوه بمراكش . ولما رأى والده ما وقع حاقد على بنيه . فأخذ يوجه إلى أخوته ويصانعهم ويمحو ما في نفوسهم من حقد عليه . ثم وصل إليهم فأووه عنده . واستولوا على مراكش، وجددوا عبد الكريم بن أبي بكر أميرا عليهم . وقتل بني عبد المؤمن الموحدين من المغرب الأقصى . وكان ذلك سنة ١٠٦٩ هـ (١٦٥٩م) .

الحياة الاجتماعية في المغرب الاقصى

لم يكن الشعب الجزائري بعيدا عن ميدان السياسة . معزلا عن حكام الأتراك . فالشعب المغربي بعكس ذلك . فانه عارق في خضم السياسة إلى أذنيه . مأزر لأعتاب ملوكه وحكامه .

فكل فرد من الشعب المغربي مطلوب ببيعة ملك . سواء كانت تلك البيعة مباشرة أو بواسطة أهل الحل والعقد من العلماء ووجهاء البلاد . وعليه فالأمر أن الشعب المغربي كان يعرف معنى البيعة ومن يبايعه بها . وإذا نظرنا إلى هذين السببين وجدناهما تقتضي انطلاق لاتصال الشعب بالحكومة اتصالا لا غنى له عنها : ولا غنى لها عنه . فالملك يصلي الجمعة ، ويؤم الناس . ويخطب فيهم بلسانهم العربي ويخاطبهم بلغتهم القومية، ويستشير العلماء والمفكرين في أمور دولته،

عناصر الشعب المغربي وطبقاته

الحركة الاقتصادية

كانت الحركة الاقتصادية في عهد السعديين ، رغم ما حدث حسنا بالنسبة الى غيرها من الاقطار العربية الاخرى .

ففي عهد عبد الله الغالب نشطت كثيرا بفاس ، وسجلت تقدما . فكان للعلم والعلماء ، والمساجد والمدارس ، فضل كبير في ازدهار الحياة في فاس ، حتى جمع الغرب والشرق . وكان للمدارس ، والوقف عليها ، وعلى طلبة العلم فضل كبير . وكان المجتمع بأسره يتأثر بهذا النشاط العلمي . وأدى ذلك الى ازدهار الحركة الاقتصادية في فاس بشكل خاص ، وكان لها صدى كبير في جميع أنحاء المغرب .

وقد بلغت الحركة الاقتصادية أوجها في عهد أبي العباس المنصور من أجل العمران . فرغم ما سببته الحروب العثمانية من خسائر للبلاد ، استطاع المنصور أن يعيد الى فاس ازدهارها .

ما تزال مدينة فاس تحتفظ بآثار كثيرة ، وبمعالم فنية رائعة تدل على ما كانت عليه من ازدهار في عهد المنصور . وقد عرفت فاس في عهده نشاطا تجاريا واسعا ، وكانت قبلة التجار من كل مكان ، وخاصة من السودان والبرتغال ، وانجلترا ، وهولندا ، وفرنسا ، وجنوا ، والبندقية ، وغيرها من الموانئ الأوربية .

و(المرة)، و(الشمى) .

---

١ ـ ابن زيدان ، عبد الرحمن ، العلوم المغربية ، في أواخر القرن العاشر (دار الكتاب ١٩٦١) ص: ٥٢٥ .

٢ ـ الفاسي ، محمد ، حالة فاس الفكرية في عصر المنصور ، ومحاضرة العرب ١٩٤٤ م. ص: ٣٢ .

[illegible] منصة تذكرة من محاسن مولانا امير
[illegible] بعض ما أؤدي بحقه. سقى الله
[illegible] على السلطان المذكور في كتابي :
[illegible] في ذكر من لقيتهم من اعلام مراكش
[illegible] في عهد المنصور بالرفاهية والازدهار.
[illegible] بلاحس من السودان ونذا لقب « الذهبي »
[illegible] بعمله وقد مطرقه مشتغلة — يوميا — بضرب
[illegible] في بلاد المغرب . وقد نجحت
[illegible] نجاحا كبيرا .

[illegible] مشرع بلاد سوس ومراكش ، وانتجت مقاديـر
[illegible]
[illegible]
[illegible]
[illegible]
[illegible]
[illegible]
[illegible]
[illegible]
[illegible]
[illegible] في موانئ لاجنبية ، والصادرات الداخلية . وكانت

الصناعة الفنية

وهكذا كان المغرب الاقصى ـ على عهد السعديين ـ محط انظار العالم العربي ، من حيث تقدم الفن وازدهار [illegible] مما جعل صاحب كتاب « زهرة الشماريخ » يتهم [illegible] قليل الاسفار ، وانما سافر لقاس مرتين لا غيرة [illegible] مكبا على شهواته ايام خلافته »» (٢)

الثقافة في المغرب الاقصى

[illegible]

١ [illegible]

١ [illegible]

[illegible]

[illegible] والأدب على أحسن ما يرام ، وذلك راجع الى [illegible] أسباب رئيسية ، حسبما ارتأيناها :

[illegible] الشعب المغربي [illegible] صعوبة عنصر [illegible] [illegible] في [illegible] وحلاوة . محافظا على كيان [illegible] وعوائده الاقليمية .

[illegible] : ان جل ملوكه كانوا علماء مثقفين .

[illegible] قد حفظ الشعب المغربي تراث العرب [illegible] . والينبوع العذب [illegible] . فيجد فيه ما يروي [illegible] ويبرد كبده .

الحركة العلمية

[illegible] هناك [illegible] في جميع [illegible] [illegible] تشبه لك المؤلفات . التي [illegible] . [illegible] الينا عبدالله كنون [illegible] في التفسير والحديث وتوابعهما . [illegible] في اللغة [illegible] وما يتصل بهما .. وثمانية [illegible] .. وثلاثة وعشرين [illegible] .. وواحد وعشرين [illegible] . [illegible] في الادب العربي [illegible] والحساب وما الى ذلك . (1)

[illegible] . وان كانت قد

---

1 – كنون ، عبدالله ، النبوغ المغربي ، ص: ٢٥٦ – ٢٦٠

ـ بالغرب الاقصى ، مثل « أزهار الرياض » لابي العباس احمد المقري . فقد ألفه في فاس ما بين سنتي ألف وثلاث عشرة وألف وسبع وعشرين للهجرة النبوية . فهذا العدد الوفير من التواليف يدل دلالة واضحة على اعتناء علماء المغرب الاقصى بالحركة العلمية . وان كتب عديمة الابتكار فهي مفيدة من حيث شرح الغامض . او اختصار المطول او تقييد الحوادث .. وبكل صراحة فان الحركة العلمية في المغرب الاقصى . كانت في القمة بالنسبة الى الاقطار العربية الاخرى . مثل الجزائر وتونس ، وطرابلس الغرب . والشام ، وحتى مصر الزهراء المعمور . واما علماء المغرب الاقصى ـ في عهد السعديين ـ فانهم كثيرون جدا . فلنترك احصاءهم الى كتب التراجم و نوفيهم حقهم قد ألمت بما يحتاجه الباحث عن مهمته المنشودة .

الحركة الادبيـــة

نهضت الحركة الادبية من مرقدها على عهد السعديين بعد ما خمدت جذوتها في عهد الوطاسيين . وكانت مشيتها تدريجية كما يتبع اوجها في عهد المنصور الذهبي . فقد اجتمعت في بلاطه علماء المشرق والاندلس بعلماء المغرب الاقصى والاوسط . وكثر شعراء بلاطه . وهؤلاء الافطار العربية فراحوا يحيون سنة الامويين و العباسيين بحثهم حول ملك عارف بدروب فنون الشعر . يقدر بمدائح نقية و مقدرين مطلع على طرق الرواة والمحدثين . فكان يبارى شعراءه . ويجازيهم على اشعارهم باموال قد تبلغ السنتهم في مدحه سطوة الحسام . وكان يستشير العلماء في شؤون الدولة . ويسعى سعيهم في اشياء . ثم يبدي رأيه الخاص . فيجدون الحق معه و الصواب حليفه . فيرجعون اليه لا عن رهبة من سلطانه . او رغبة في حسانه . بل لانه اجتهد فاصاب . فله اجران . ومن بين هؤلاء العلماء والادباء الذين كانوا مرموقين بعين الاعتبار عند المنصور الذهبي وحاشيته . عاش

وليس أبو العباس المقري صاحب بحث هذا . فقد كان له شأن بين [illegible] . ومكان مرموق عند [illegible] في بلاط أبي العباس المنصور . وكثيرا ما يحدثنا المقري في مؤلفاته عن المنصور وأدبه الرفيع . وعن شعره الذي يجود به في شتى المناسبات . ومن مآثره — نصره الله — التي تحتفي به وبه يشرئب فيها كرامه بمقامه . لا سيما لوافدين على حضرته من [illegible] . فهم جميعهم آلاؤه ونواله . ولذلك نجدهم قد وفدوا عليه من أقصى الأرض : كالشام والعراق ومصر والحجاز وغيرها . ومن عرف منهم له حسن يوم بين يديه — نصره الله — أزلفه وقربه . كل واحد من هؤلاء ثلاث . أبي تشد إليها الرحال جميعهم من مدينة فاس — صلى الله عليه وسلم — والآخر من مكة — شرفها الله — وثالث حبيبي من بيت المقدس يقال له [illegible] . فأنشأ في حضرة حبيبي المذكور ما اتفق من اجتماعهم في حضرة مولانا — نصره الله — وأنشأ بيتين في الحال وهما على قدمه واتفق أمير المؤمنين — نصره الله — وهما :

أنا أمير المؤمنين أحمد ... بحر الندى وفضله لا يجحد
[illegible] ... ومسجد الأقصى بذلك شهدوا

فما بلغ قوله : «فسكة» و «طيبة» أشار الى كل من صاحبيه ؛ ولما بلغ قوله : «والمسجد الأقصى» أشار الى نفسه . ثم قال : — نصرك الله — ما بقي من هذا البيت فلك . فقلت : فلك ذلك أيدك الله ! — وأجزل لهم في العطاء ... » (١) .

[illegible] — على عهد [illegible] —

[illegible] . في ذكر من [illegible] ص: ١٤ — ١٥ .

قد كان كعبة للادباء والعلماء بالنسبة الى العالم العربي . وذلك لانه لم يسقط تحت جناح العثمانيين المعجم . مثلما انطوى تحت جناحهم سائر البلاد العربية الاخرى . وهذه العلة هي التي ابقت على المغرب الاقصى من حيث محافظته على رونقه العربي في لسانه واخلاقه وعوائده وقوميته وحتى في سياسته . ولولا الفتن الطاحنة التي نشبت بين أولاد منصور بعد وفاته . لحق السعديون ادبا وافرا لا يشق غباره . وعصر غزير لا يستهان به في جميع العصور . بيد ان شره أولاده قد عجل بسقوطه وأودى بعزهم وأدبهم . فتحول جل العلماء صوفيين يستمدون فتات موائد الله ورضوانه . وراحوا يبتعدون عن المجتمع ابتعاد المحزون عن السعيد . وانقلب الادباء يكتبون ادبهم بقلب محزون وعين عبرى . ثم تحدوا طريق الفن نفسه . بعدما كانوا ادباء يعملون من أجل المجتمع يعملون لانفسهم وحيثما وجدوا .

واما الادباء الذين كانوا يمرحون في رياض دولة السعديين فانهم كثيرون . نذكر منهم أبا العباس المقري . الذي فارق مسقط رأسه تلمسان وقصد مغرب الاقصى حب في العلم والعلماء . وهام بالادب والادباء . وقد اخذ ينبه علماء هذا القطر . واستولى على مشاعره اعجابه بهم فمكنهم من المنصور المقدم . وفي مقابله يحفوه هو في غيب مقرى السعيد في المغرب الاقصى . والاحسان الذي غمره به المنك والرضا عنه قرر رجوعه الى بلده تلمسان ان يؤلف كتابا في شأن مدح هذا العنصر وبعض الادباء الذين اتصل بهم في رحلته وسمى هذا الكتاب روضة الآس العاطر الانفاس، في ذكر من نقيتم من علماء الحضرتين مراكش وفاس . وقد ذكر فيه تسعة وثلاثين أديبا . اجتمع بكل واحد منهم . واخذ عن بعضهم كما اخذوا عنه . واطرى المنصور الذهبي فخر بالامر عليه . ونذكر من بين اولئك الادباء احد الاصدقاء المقرى . ومنهم من هو

قوله الأدبية، وهو عند تعريف القشتالي (١) ، الذي يقول فيه ابن معصوم: «صدر رحمه الله أديباً وعالماً .. وهو أول من أفحم الورقساء ذات السجع . وله نظم وحسن تفكره فراق السمع ، فجاء بما شاء وكيف شاء . من مجلس الشعر والإنشاء . اتصل بالمنصور السعدي فولاه رئاسة الإنشاء في بلاطه . وقال فيه هذا السلطان ـ على ما ذكره مترجمي في ترجمة نفيس ـ إن القشتالي يفتخر به على ملوك الأرض ويتبرج به لسان الدين ابن الخطيب » (٢) .

١ ـ توفي سنة ١٠٣١ هـ (١٦٢٢م) .

٢ ـ ابن معصوم ، صفي الدين : سلافة العصر . في محاسن أعيان مصر . مكتبة المتنبي ، القاهرة ، ص ٨٥٢ .

ج

الحالة السياسية في المشرق العربي

لقد جرت السياسة في أثناء حكم الأتراك في مصر، وسوريا، والجزيرة العربية مرحلتين قبل الحملة الفرنسية على مصر.

١ ـ مرحلة الباشوات

وتبدأ من سنة ٩٢٣ هـ (١٥١٧ م) إلى سنة ١١١٩ هـ (١٧٠٧م) وفي أثناء هذه الفترة من مرحلة الباشوات، كانت البلاد تروح تحت الحكم العثماني المباشر. وقد تعاقبت هذه الولاة على مصر، يبلغ عددهم ثمانية وستين من الباشوات. أولهم خير بك وآخرهم أحمد بك كتخدا (١) وكان تعيين الباشا من قبل السلطان مباشرة، على أن يعاونه الكدخدا. وكان هو الذي يعين صنجق السويس، ودمياط والإسكندرية. أيضا، ما كان يكون قبطان البحر من قبل الدولة العثمانية. ويرث من تعيينهم إلى الباشا. وكان للباشا القول الفصل في شأنهم. من حيث أنهم، وإن شاء أبعدهم. غير أن مصر لم تكن تتمتع بالاستقرار من جراء تدخل القوى الثلاث وتتبع الحكم. كما أن الباشوات لم يكونوا مطمئنين في مناصبهم. بل كان

---

١ ـ المؤلف. محمد المراكشي. رشدي الشيخ والشرح والتحليل لبعض التواريخ، ص: ٢٩٨.

معرضون لغضب يزعزع عرشه وصحته . لا من رحمه السلطان ممن كان يتوجس خيفة منه يشير عليه . وبهذا السبب بلغ عدد الباشوات ثمانية وستين حتى ست وتسعين ومائة سنة (٢) .

وكانت حرية مصر مرتبطة بحرية الدولة العثمانية مباشرة . وكانت ولاية مصر عرضة للعبث على جميع أشواط الدين ثاروا عليها في بيت وسوريا حاربت ضد تعقبه . وما صنعت الدولة العثمانية من حروب تحارب في وصف مع ثورات جرأ عليها أمراء الأجناد والمماليك وتحولت الحروب ضدهم . حتى لأمراء لم يصبح السعود بيدي الجند والمماليك . وتسيطر على البلاد بأسرها . وهم يعيش في وسط الفوضى والاضطراب . لا حل يحيى الضعف يسري في كيان عرشه .

ب ـ مرحلة حكومة الأمراء والمماليك

[illegible] ١٧٧٥م . كان باشوات الدين [illegible] على مصر عبئين من شعب ملازمين فقرهم . فلا يهمهم من أمانة سوى فرض [illegible] التي أثقلوا بها كواهل أهل البلاد. [illegible] سؤولية الأمانة [illegible] في بلدي عرفهم من الأجناد والمماليك : المنقسمين إلى حزبين : حزب المماليك القاسمية ، [illegible] عهد [illegible] . وحزب [illegible] . [illegible] حسب مقدرته يبني أبناء هذين [illegible] . لا يحسان صغير . ولا يوفران

[illegible] فلوها ١٩٦ ستة فقط .

[illegible] الباني الحلبي ، ١٩٥٠م ، ص : ١٧ .

كبيرا . عملهم الفساد في حياة الشعب وعبث في أرض مصر . الى ان غزاهم (نابليون بونابرت) في عقر دورهم . وباح بعرشهم . وحسد بحياق قوتهم . فقدموا على ما فعلوا (ولات ساعة مندم) .

الهيئة الادارية

نهجت حكومة تركيه في دور بلاد الشرق العربي منهج سلفه الاسلامي . من حيث الاعتماد على العنصر التركي . فعينت حكامها من زعماء الامصار الى اسوة بهم . رغبة من بطشهم . لا رغبة في صلاح البلاد . ولذا نجد السلطان سليم الاول قد اتخذ سنة في حكم بمصر . ورتب هيئات الادارة الى ثلاث طبقات :

١ ـ طبقة السلاطين وهم الذين مرت في الحكم عند السلطان . فهم أمناؤه . لا يعصون أمره ويفعلون ما يأمرهم به .

٢ ـ طبقة الوجاقلية وهم الجنود ، ووظيفتهم حفظ البلاد وجباية الخراج . وهم يكونون جماعة السوارى المشاة .

٣ ـ طبقة المماليك وهذه الطبقة جمعت السلطان الغوري من سوريا من التركمان ومن الجنود . فهي بقايا المماليك الذين حكموا مصر من قبل . فرد السلطان سليم من المماليك مائتين من الباشوات او الامراء . فردوا منهم على سبيل الخراج وما بقي سليم بعضهم في عرش السلطان في القاهرة . وحاق بهم وحده سنة واثني عشر بكا آخرين . واحدث بهم وظائف بعضهم . ومنحهم حق مرافقه الى رتبة الباشا . وقد عمد الامراء الى مراقبة المماليك عليهم اذا رتبة الباشا . وقد عمد الامراء الى مراقبة المماليك عليهم اذا ربح في سجل همومهم . حتى قضوا بقيته في بيوتهم . واعتمدوا عليهم في شؤون دولتهم في مصر . على وفق مصالحهم من قوتهم وتبعيه حكومتهم فقد عاونوهم في ـ ما ضعفهم . وسيطرتهم بالحكم في وادي النيل .

الحياة الاجتماعية

... كانت مصر شريكة سوريا في الحكم العثماني وشقيقها في ... وكانت مصر تتأثر بما يحدث في سوريا والعكس بالعكس .

وهذا ... بعض نظرة عامة على الحياة الاجتماعية في سوريا على عهد الأتراك . قال المذكور أعلاه : « لم يغير خضوع سوريا للعثمانيين شيئاً مهماً في النظام الاجتماعي . الا في ... الحكم . فالأتراك لم يكونوا — على الغالب — أقل ... وأشد ... ولا أصبروا في مركزهم من حكام المماليك. ولا ... في مآل بأفضل ما كانوا يفرضونه على السكان من ... بسبب وبغير سبب . وان يكن جمهور الجيش ... من أتراك من جيش سليمان فقد هناك فرقتين ممتازتين. ... وهما الانكشارية . وقد كانت تتنافسان دائماً في التفوق ... وكثيراً ما كانت تنتهي منافساتهما بالعراك المسلح . ... أن البدو وقطاع الطرق ... ولكن لم يكن لهذه المظاهر المحلية ... في هذا العصر . فأكبر عوامل أهم ... لامبراطورية بأسرها . ... نفسها الشاملة شرق البحر المتوسط ... (١)

... من خلال هذا النص أن الحياة الاجتماعية لم تحسن

(١) ... ترجمة فؤاد افرام البستاني بيروت : المطبعة الكاثوليكية ، ١٩٣٦م ، ص : ٤٢ .

من دحيه السلام الداخلي . بل يقف على ما كان عليه زمن سيده مماليك . ومما زاد في الطين بله — أيام حكم الاتراك — نشوب معارك ساحه بين الاشراف وبين الانكشاريه . ورغم أن حكم الاتراك كان حكما اسلاميا . فانه يختلف كثيرا عما سبقه . من حكم العرب والمسلمين في العصور الماضيه . فقد أهمل الاتراك كل اصلاح يتناول النواحي الاجتماعيه . او الاقتصاديه . او الثقافيه . بل تخلفوا عن اصلاح المرافق العامه . ومما زاد في كوارث العالم العربي كشف راس الرجاء الصالح سنه ٩٠٣هـ (١٤٩٧م) وتحول التجاره فبين فتح العثماني اليه . فقد أدى هذا التحول الى خساره كبيره لحقت بالعالم العربي . وعمه الكساد . وسقطت مكانه مصر التجاريه . وعوض ان يقبل العثمانيون العرب من عثراتهم . ويأخذوا بايديهم حتى ينهضوهم . فانهم عملوا على محوما تبقى من انتعاش حتى كان مردوده في مصر . وتلوا كثيرا من نصوع انهره الى فسفضيه (٢) . وتركو مصر في صلب نفسه . وهمل العثمانيون تطهير الترع حتى جفت . وترميم الجسور حتى انهارت . و رموا الفلاحين بضرائب فادحه فضمت ظهرانهم . وحطمت همهم . وتركو ارضه تتحيف في عصر والمرض المستشر من جراء اهمال المرافق الصحيه . ولم تجد ارضه في وسعها سوى اركون الى الاوبئه وشيوع الفقر . لانهم كانو محظوظين عند الدوله وكانت هذه ارضه تجهد هي التي تنوء بثقل هؤلاء المحظوظين . وتكرمهم بجباه موردة وبطونهم . جاعت فيهم كل لثغه . مسته منهم الدعاء الصالح . ولم يبق في مصر من مركز

---

٢ — وقد قدرهم ابن اياس بما يربو على ١٨٠٠ صانع .
انظر بدائع الزهور في وقائع الدهور (القاهره: مطبعة بولاق ١٣١٢هـ) ج: ٢ ص: ١٢٢ .

. وتكذيب القرآنية . ونشر الجهل .
لأمن . وعدى الجنود على الرعية .
. ورهنوا أرواحهم . فضاقت بهم الأرض بما رحبت .
... بهم من جانب هذا الحيوان المفترس .

... يشوبه وسجنه وولاتها وحكامها .
وعسكره فيه يفتر له . ليس فيهم الا من أعماه
... وختم على سمعه وقلبه . لا يرحمون ضعيفا ، ولا
. يسد بطونهم قبضة من ذهب وثبوا عليها . ان كان
... ذي سبب حتى يأخذوا ماله . اما مع رقيته .
في حر فحته . وان كان ميت ورثوه دون بنيه
... رعيته ... يلاقون من الجند . من الظلم وما هم
... نهب غيرهم وتؤخذ اموالهم . ولا
... بين جنسهم واشتكى ضعف عليه العذاب
... شهدته رحلة مغربي في قرن الحادي عشر ترينا
... مشرقي من استبداد الاتراك واجنادهم
... لاستيلاء على الطوائف الدينية .
... شرف . وشيوخ الطرق . ورؤساء
... فهؤلاء قد فنوا يتمتعون بالحرية
... لا تستعبدهم كأدوات في خدمة
... جميع المذاهب وجمع الرجل في اوقات

يكتفوا في ذلك العهد بحجة الفرض ، بل

لهم على أعمدة المنابر بدوام سلطانهم •

عثمان رحمهم الله تعالى ، وابقى الملك فيهم وفي

المتين ، وسبب قيامه بين الانام • والدة

[illegible] ومعبد . ونوهين [illegible] [illegible] [illegible] وعقد (١) » .

[illegible] بحكمه [illegible] [illegible] شعائر [illegible] [illegible] وأطلقوا فيهم أموالا ، وبنوا [illegible] ومساجد [illegible] فيها تلك الشعائر الدينية . وقد حارب الاتراك [illegible] ونصروا [illegible] .

[illegible] : « ان الشاه اسماعيل الصفوي جعل نفسه داعيا [illegible] واكتسب أنصار كثيرين من الاتراك [illegible] . و [illegible] على فتوى [illegible] وقرر وجوب محاربتهم [illegible] معروف [illegible] بلاده — [illegible] . و [illegible] على دوسه [illegible] (٢) » .

عناصر المجتمع في المشرق العربي

[illegible] اخلاط من عناصر كثيرة . غير اننا [illegible] أربعة عناصر باختصار .

[illegible] في [illegible]

(١) [illegible] كتاب الاعلام ، باعلام بيت الله الحرام [illegible] ، ص : ١٧٨ .

(٢) [illegible] ، البلاد العربية والدولة العثمانية ، بيروت مطبعة دار [illegible] ، ١٩٦٠ م ، ص : ٤٠ .

شام . والمسلمون وهم من بقي من العرب . وفيهم طوائف عديده . ومذاهب كثيره . منهم الشيعه ومنهم السنيون . ومنهم الدروز وجميعهم يقطنون بلاد الشام .

٢ — العنصر الاسرائيلي : وهم منتشرون في جميع بلاد وأكثرهم في القدس .

٣ — العنصر القبطي . وهم المصريون الاصليون يشابه جزء منهم في الشمال الافريقي ، وكلهم مسيحيون .

٤ — العنصر التركي . وهم حكام البلاد ودينهم الاسلام .

طبقاتـه

واما طبقاته فخمسة :

١ — طبقة الحكام ، وهم أقحاح الاتراك .

٢ — طبقة المماليك ، وهم زعماء أهل البلاد .

٣ — طبقة الاجناد . وهم خليط من مختلف العناصر .

٤ — طبقة المثقفين . وهم رجال الدين ، والمتصوفه . وشرذمة قليلة من أدباء العصر .

٥ — طبقة الخدم . وهم أكثر من كثير في مجتمع شرق عربي . جلهم أميون فلاحون .

الحيـاة الاقتصادية

لئن ضعف التجاره في بلاد النيل لاسباب طبيعية واخرى اصطناعية

[illegible] جزيرة العرب . كان [illegible] على حسن ما
[illegible] وبحر الجعرافي موقعها . فجزيرة العرب تقع بين قريبة
وجنوبي بحر [illegible] موسط . وبين بحر الهندي وخليج فارس .
وتقع هذه [illegible] جغرافي ممتاز جعلت جزيرة العرب [illegible] تلعب
دورا هاما [illegible] في [illegible] كان لأمم يعتمدون على التوافل
وتسلك [illegible] . وكانت جزيرة العرب تصدر كثيرا من منتوجاتها.
منها [illegible] والبن . والجوخ والمرجان . والعاج . والبخور . وتستورد
المنسوجات . والمرجان . والتوابل . وكانت القوافل بين الحجاز واليمن
تسلك [illegible] البحر . وبين [illegible] الغربي عن طريق بحر القلزم.ولا
يعرف [illegible] الغربي معرفة مع قرب القطر
[illegible] بحرة الحمراء وتوغلها في شرق الاوسط . وكانت هذه
المعرفة [illegible] التجارة التي نشطت خلال عهد الاتحاد العثماني
[illegible] . فجاءت القوافل تحمل البضائع من الهند والصين وشرق
وجنوب [illegible] من ميناء عدن . واصبحت هذه البضائع
والتجارة من [illegible] البضائع تجتاز القوافل دون عناء . وهذا
[illegible] الذي [illegible] بعض الوحي الجيد الاقتصادية في الشرق
[illegible] من [illegible] . [illegible] ... اصبح [illegible] خلال قرن من
الزمان [illegible] الطريق الذي يسافر من الدانوب الى الاوقيانوس الهندي
[illegible] . [illegible] يخرج عن [illegible] . ولا عن
[illegible] الذي [illegible] يتغير الى [illegible] جديدة .
ولا يخرج [illegible] من [illegible] غير [illegible] في بلاده . وهي
[illegible] لا تحس [illegible] في [illegible] بالحاجة . حتى ان
[illegible] . [illegible] موفقين . و[illegible] لا من [illegible]
[illegible] . [illegible] . [illegible] [illegible] واقره
[illegible] . [illegible] [illegible] [illegible] فجاءت [illegible]

لتركيه تجار اوربا . وجدوا يتقدرون فيها الحبيبات بهامة من التسوقات على اختلاف انواعها . ويستوردون منها كميات كبيرة من المواد الاولية . وكان أكثر الناس فائدة من هذه الحركة تجار بلاد. فان معرفتهم باسعار المحلية سهلت لهم أعمال توسعة و تسميره والترجمة . وقد استفادت دمشق فائدة جليلة من هذه الحركة التجارية المزدوجة بفضل قربها من اسكلة «صيدا» الفرنسية. على ان حركتها مهمة كانت تتجه ناحية أخرى وذلك بفضل موقعها الجغرافي على طريق الحج ... (١) ».

الحياة الثقافية

تقدم لنا أن قسما ان الاتراك رجال حرب . لا رجال ثقافة . وان مهمتهم الاستيلاء على البلاد وتوسيع سلطانهم. لا تثقيف الشعوب ونشر العلوم في دور البلاد التي استولوا عليها . ولست بذاهبين مذهب بعض المؤرخين . من أن الاتراك قد استعملوا الدين الاسلامي كوسيلة لتحقيق أهدافهم . وتثبيت سلطانهم . لان هذا يقتضي وصفهم بالتفكير العميق . والتبصر للاسلام بعد فضاء مآربهم . وهذا شيء لم يتجه اليهم بريح ولم توعز به علماء الاسلام . ونحن لا ننكر أن بعض سلاطين الاتراك كانوا مثقفين وأدباء . كمحمد الفاتح ، وسليمان القانوني . فانه كان يمضي خمس ساعات فضلا عن معرفته للعلوم الرياضية. وقد انشأ في عاصمته مدارس متعددة ومنها مدرسة دار الفنون ، وكان محبا للعلوم والعلماء وكذلك السلطان سليم الاول فقد كان له آثار في الشعر الفارسي والعربي . وقد نقل مؤلفات الاقطار الثلاثة . مصر، والشام، والعراق الى بلاده ، واستقدم اليها الادباء والصناع . ثم قضى أيامه وابنه سليمان

---

١ ـ جان سوفاجيه . دمشق الشام . ص : ٤٢ .

[illegible]

مهملة . ولم يبق منها غير ما سمح به الدهر ... » (١) .

ان الدولة العثمانية اقامت حكمها على اساس أن لا تندمج في حياة الناس ونظمهم الاجتماعية . فمن دام العرب يسيرون على ولائهم وخضوعهم . مشرفين الى حياتهم المألوفة . ومن داموا — أيضا — يقدمون الاموال التي تطلب منهم ، فلهم بمأمن من سلطان الدولة . ولا تمتد اليهم أيدي عمالها . وهذه الظهيرة قد حفظت للعرب كيانهم ونظمهم وتقاليدهم الاجتماعية وقوميتهم العربية . وبرغم فيهم — رغم هذه الكوارث الدولة بأثقالها — شعورا يبدو ثقافة مصيرهم المرتهن . فأخذوا يستقونها بعبراتهم . ويعدونها من دمائهم طوال أربعة قرون . واتصال العصر في هذه القرون المظلمة يعود الى معاهد الدينية . وفي طليعتها الأزهر معمور صاحب المقام الرفيع . وما يبقيه على العالم العربي .

الحركة العلمية

قد يتساءل البعض عن الحركة العلمية . الفكرية في هذه العصور السوداء . وقد مضت هذه العصور — أيام الحكم العثماني — بحجرها وبوقف أفكار الأحياء فيها . فقد ضاق عليها الخناق . وحصرت في اختصار كاد ينتهي الى المعرات والطلاسم . أو شرح المختصرات . أو حواشي الشروح .

ولا يخفى علينا أن الشرق العربي كان ملتقى مذاهب الأربعة . وان الحكومة العثمانية كانت تعتنق مذهب أبي حنيفة . وقد كان حنفية قد بنى مذهبه على القياس . وقد كثر من الرخص التي توخى فيه

---

١ — توماس بوون . حضارة العرب . ترجمة عادل زعيتر . القاهرة . مطبعة مصطفى البابي الحلبي . ١٩٥٦ م . ص ٥٨٧ .

[illegible] . وكان الحكام يعرفون بعض العلماء ليرتبوا عند رغبتهم
[illegible] يكون لهم عون على [illegible] مرغوبهم في أرضه. في
[illegible] الحكام بوسطة علماء الدين وقد تقدم بنا أن السلطان
[illegible] قد تحالف مع قوى تتبع له [illegible] وتحمي مذهبهم .
[illegible] هذا الأساس معروف لأنه . فإن الحركة العلمية قد وقفت
[illegible] وتقلص فقهه . وأصبح جزء كبير من [illegible] و فقهاء .
[illegible] في مصر . وتقلد [illegible] وهو كان محقق . وانفراد بالحق
[illegible] [illegible] . وبعد بعقل . هذا [illegible] في أرضه .
[illegible] يقف [illegible] من مختلف [illegible] العربي والإسلامي معه
[illegible] [illegible] كان [illegible] وأمر [illegible] من عمره في [illegible]
[illegible] . [illegible] كان جزء [illegible] [illegible]
[illegible] و [illegible] من [illegible] و [illegible] . فهي [illegible] في مجرى
[illegible] [illegible] . [illegible] . عند [illegible] .
[illegible] [illegible] . [illegible] في [illegible] [illegible] من [illegible]
[illegible] [illegible] [illegible] . وكان [illegible] [illegible] و [illegible] [illegible]
[illegible] في [illegible] . [illegible] [illegible] ليفصل عن [illegible]
[illegible] . [illegible] [illegible] [illegible] . وقد كان [illegible] [illegible]
[illegible] [illegible] . [illegible] [illegible] . في [illegible]
[illegible] [illegible] . [illegible] [illegible] . [illegible] [illegible] [illegible]
[illegible] [illegible] [illegible] [illegible] [illegible] [illegible] .

اجامعة والتطبيق ابجد الصبور » (١) .

---

١ - [illegible] . ترجمة [illegible] . ترجمة أمين
[illegible] . [illegible] . [illegible] . ١٩٦١ م.
ج ٣ ، ص ١٠٥ .

بذلك ؛ مع تقشفه وورعه ... » (١) .

الحركة الادبية

١ ـ العياشي ، عبدالله ، ماء الوالد ، ج : ١ ص : ١٢٢ .

... الأدب العربي — في عهد الانحطاط — انحط الى أسفل الدركات، ولا سيما في مصر التي قد كانت تجده الاجتماعية فيها تنطوي على صك وثيق. فقد كان يمثلها فريقان في معترك الحياة، نزعة اباحية تمثل التهتك والسفور، ونزعة زهدية، تمثل التشاؤم والانزواء على النفس والتخلي عن حطام الدنيا، والتسلي بالصلحاء المنكوبين في صور بدائية.

... الحركة الأدبية في هذا العصر أقل بكثير من النزعتين الفقهية والصوفية اللتين سبق الكلام عن الحركة العلمية.

... الأدب في مصر كان مسرفا في ألفاظه، مزركشة المباني، مبتذلة المعاني، ركيكة الاسلوب لا تجديد فيه، ولا توليد. والشعر استحال ... يجاري به أسلافه المتقدمين. وتشبث به تواريخ الحوادث على طريق الحروف الجبية. وأجمل مدائح بديعه وقصائد تعبدية. ومما يزيد في ذلك ما ذهب اليه «أن ... العباس المقري لم يحدثنا في كتبه ... هي التي يحيد ... عن أية مصارحة أدبية جرت بينه وبين الادباء ابان ... منه. ... الأمر في هذا الأوان. وكثر المردري والساخر ... الشعر الحقير فاسدة ... مرجه المحابر فاسدة.

... أهل الحل والعقد ... أهل العلم فتر لا سوق أكسد فيه من سوق المحابر والدفاتر» (١).

... لا سيما انه معربي يعيش في ... الأدب مفقود

---

١ ـ المقري، أحمد، نفح الطيب، ج ١ ص ٧٩.

وهذا الخفاجي يصارحنا في «ريحانته» ـ عندما يترجم المقري ـ بأن مصر محط الحسد والنفاق . والأدب فيها مجهول والأديب فيها غريب، لا يلتفت اليه . ولا يحتفل به . وهذا ما دفع بابي العباس الى عقد عزمه على مغادرة مصر الى بلاد الشام . لولا المنية قد حالت بينه وبين دمشق المحبوبة . « وقد رأى (المقري) ما بمصر من الحسد والنفاق . وتجارة الأدب بمن لها بسوقها نفاق . ارتحل الى الشام ذات العماد...»(١) ويقول ـ ايضا ـ : « ... لا أن الأدب في هذه الأعصار . قد هبت على رياضه ريح ذات اعصار . حتى أحلفت عرى المجامد . وسترجى في حربه عدن القصائد . وتقصف أقلام الأطلال . وحطب البلاء على مدابر الأطلال . وعفا رسم مكرمه . فعفه مني سلام »(٢)

هذه شهادة بعيض استقطر اخبار الحركة الادبية بمصر. لانها فاه بها عالم جليل . بلاده مصر . ومولده الدهرة . « واهل مكة أدرى بشعابها » .

واما الشام فرغم ما أصابها من خمول فني العقول . وصنعة تقيده في الاساليب . فانها بقيت فيها حشاشة أدبية تستوجب منا التنويه بذكرها . وذلك راجع ـ فيما نظن ـ الى مخالطة أهلها بقلب العربية المنتشرة في نواحيها . ويكفي دلالة على ان الشام بقيت فيها حشاشة أدبية . أنها أوحت الى المقري أن يكتب موسوعة أدبية ، كانت رئته الاوحد تاريخ الاندلس وديوانه : « ... ان لدعي تأليفه أهل الشام . أبقى الله مآثرهم...»(٣) والمقري يتوه بذكر الشام وأدبه فيهم .

---

١ ـ الخفاجي ، احمد . ريحانة الالبا وزهرة الحياة الدنيا . القاهرة مطبعة مصرية . ١٣٠٦ هـ. ص ٢٢٢ .

٢ ـ م. س. ص ٤ .

٣ ـ المقري ، احمد . نفح الطيب . ج ١ . ص ١١٧ .

القسم الأول

المقريزي

الباب الأول

حياة المقري

الفصل الاول

اسرة المقري

جده ـ عمه ـ ابوه ـ امه ـ زوجاته ـ اولاده ـ
مقر الاسرة ـ مدفن الاسرة

[illegible] صاحب الترجمة .

وبعد البحث المدقق في مدن مراكش [illegible] لنسبه لي رجح فيه أسرة المقري من تجزيرة عربية سكنت قرى شمال الشمالية حيث القت عصا الترحال واستقرت بمدينة تلمسان في القرن السادس الهجري (الثاني عشر الميلادي) [illegible] عبد الرحمن المقري (الجد الخامس للأسرة) [illegible]

تجه شيخه سيدي بي مدين شعوث . (١) واتخذه سكنا له وعائلته ومستقرا لأبنائه من بعده .

وعلى ما عنده عن الأسرة أن ذريه عبد الرحمن قد اشتغلوا بالتجارة عبر الصحراء . فربحت تجارتهم ونمت ثروتهم . واكتسبوا جاها رفيعا . وشدوا من نفوذ ما جعلهم مرموقين بين القبائل الاحرار وعند الأمراء . ويستمد بكلامه الذي عنه من اعلام الأسرة المقربة — وهو ابو عبد الله محمد المقري الكبير — لبروي له قصة أجداده . وصاحب المعلومات هنا قبله . قال المقري الكبير : «... ثم اشتهر ذريه (٢) — على ما ذكر من صدقته — بالتجارة فمهدوا طريق الصحراء بحفر الآبار وتأمين التجار . واتخذوا ميلا للرحيل . وراية تقدم عند السفر . وكان ولده يحيى — الذين أحدهم ابو بكر — خمسة رجال . فعقدوا شركة بينهم في جميع ما يملكونه أو يملكونه على السواء بينهم بالاعتدال . فكان أبو بكر ومحمد — وهما أرومة نسبي من جميع جهة أبي وأمي — توأمان . وعبد الرحمن — وهو شقيقهما الاكبر — خامسهم . وعبد الواحد وعلي — وهما شقيقاهما الصغيران —

---

١ — هو شعيب بن الحسين الاندلسي المعروف بأبي مدين، اصله من حصن بني عزة بمنتوجة بجاية الشمالية . توفي في طريقه من بجاية الى تلمسان سنة ٥٩٤ هـ ١١٩٨م . ودفن بقرية العباد على مقربة من تلمسان . وقبره الى اليوم مزار حتى الآن .

— ابن مريم ، محمد . البستان في ذكر الاولياء والعلماء بتلمسان . تحقيق محمد بن شنب . الجزائر . مطبعة الجمالية . ١٩٠٨م . ص ١١٤ .

المقري ، احمد . نفوال الدراية فيمن عرف من العلماء في المائة السابعة ببجاية . تحقيق محمد بن شنب . الجزائر . المطبعة الثعالبية . ١٩١٠ م . ص : ١٥ .

٢ — الصحيح جود بن عبد الرحمن المقري الجد الخامس للاسرة .

ت (توالاس) ، وتجدو بهذه الأسماء بعض أخواته ، ... ...
أسماء . وأسولدوا الأدباء . وكان سلفهم بعد أن خرجوا من
بلدهم لم يرسم له من سلم . ويعتبر أنه الصحراوي ، بجيد ، مع ، بحر
و ... ، و سلطاني كتبن تبرزان ، يعرفهما بعض الخبراء
والرحالة . وتكتنفهما أحوال غامضة وأخبار متضاربة . حتى سنة
مولدهما . وارتفعت في الصحراء أخوانهما ... ... وقد درج هؤلاء الأسلاف
جعل أبنائهم يتفقون ما تركوا لهم . ولم ينهضوا بأمر نشر فضلهم
وصدقوا توالي الفتن . ولم يسلموا من جور السلاطين . فلم تستقر
حالهم في بلد من البلدان لمدة طويلة من الزمن . فها أنذا لم أدرك من ذلك إلا أثراً
يسيراً. اتخذ فضوله عشاً. وأصوله حرماً. ومن حسنه ذلك خزانة كبيرة
من الكتب . وأسباب كثيرة تعين على الطلب . فتفرغت ... لما هو من
عز وجل ... للقراءة . فاستوعبت أهل البلاد علماً . وأخذت عن بعضهم
عرضاً والقاء ، سواء المقسم الفضل . والمورد والشاعن ... ... (1)

فمن خلال هذا النص يتضح لنا حجم ان جذور الثقافة قد كانت
متأصلة منذ زمن بعيد في أسرة أبي العباس المقري ، فورثه جده أبو
عبدالله محمد المقرى الكبير لـ «خزانة كبيرة من الكتب ، دلالة
واضحة على أن العلم قد كان منتشراً في أفراد هذه الأسرة . ونتيجة
ذلك ما كانت خزانة كتب ولا توارثها الأحفاد عن الأجداد .

وأبرز هذه الأسرة ثقافة ودراسة ، وأغزرهم علماً ومعرفة ،
واشهرها صيتاً وسمعة ثلاثة أعلام :

أولهم : أبو عبدالله محمد المقرى الكبير ، شيخ لسان الدين بن
الخطيب واستاذ عبد الرحمن بن خلدون وغيرهما . وقد تولى منصب

---

1 ـ المقري ، احمد ، نفح الطيب ، ج : ٧ ، ص: ١٣١ ـ ١٣٢ .

الله ! ـ ٥٥ (٢)

بصددها .

ابـــوه

قد اشير بها اليه في ثلاث مظان :

---

١ ـ المقري ، احمد . روضه الآس . الرباط . المط . الملكية ، ١٣٨٢ هـ / ١٩٦٤م . ص: ٩٥ .

٢ ـ المقري . احمد . ازهار الرياض . تحقيق مصطفى السقا وآخرين . القاهرة . مط . لجنة التأليف والترجمة والنشر . (١٣٥٩ هـ) . ج ٢ / ٢٠٧ .

٣ ـ وقع في النص بعض اللحن ، من حيث مطابقة المضاف للتثنية والجمع . وقد اثبتنا النص كما هو ، محافظة على امانة النص .

ي بعض من أخ له وهو سيدي محمد المصري سقسي ... ثم سعد
مصري ... ي ... سيدي ... مع سيدي جدوس بن عرفة
فسلم عليه ... وقف معه ... وبقي يحدثه قليلا وصيقل من دوم
يتبعه ... فلما رجعنا ... من الحجاج ... يقول جدهما ... خير
هو ويقول آخر ليس هو ... ثم يقول على أنه هو ... فلما سمعت
هذا منهما ... وجعل يقول ليس هو ... وتلمح في مدارج ...
عمره ... وبقي هناك ... يتحدثان بعد رجوع أصحابهما ... ثم قال الحاج
... عرفته ... التي ... بمكة ... يتبعني معه كل يوم جمعة (٣) ...
تنتهي النص ...

وحتى نتبين من محمد المصري هو بالضبط وعلاقته بسيدي ...
... في مقبرة سعيد ... وهذا كان أحد حفدة المترجم ... يدعى
بالتصوف ... فلو كان فقيها او اديبا لذكرته كتب التراجم
وعرفت أسرته ونسبه ... لا سيما محمد بن مريم الذي أودع ترجمته
... حتى ... جميع فقهاء تلمسان وصوفيتها، وحتى الدراويش الامين
له ترجمة بيته ... ومع ذلك فقد خلت ترجمة محمد المصري ولم يذكره
أحد ... محمد ترجمة سيدي جدوس كما تقدم أعلاه ... ولعلنا قد
استفدنا من عبارة ابن مريم فائدتين اثنتين ...

الأولى ... ابن مريم بمحمد المصري قبولا صالحا وبتوادد ...
كان يثق به ... ولا احتج بقوله في « بستانه »...

الثانية ... صلاحه بتصوف محمد المصري هي تستوقفنا في علاقته
بسيدي جدوس ...

---

١ ـ ... نوع من ... يأكل ... يتبع به الحمام والأطفال ...
٢ ـ ابن مريم ، محمد ، البستان ، ص : ٩٢ ...

المخطوطة الثانية : رسالة محمد الوجدي الحسني إلى صديقه المقري يتحدث فيها عن احداث عشرة وألف هجرية (١٦٠٢م) جاء فيها : « وسلم من أخيك المحب ـ سلام رحب الساحة ، يتمثل الأمل والراحة ، على العلم الأرضي ، الفقيه العمدة والأحفى ، المفهي الخطيب النبيه سيدي سعيد ... وعلى سيده الأجل الأسعد الماجد ، الخير سيدي محمد والد ... (١) » ، ومحمد الوالد هو ـ لا شك ـ أبو المقري ، ويستفاد من هذا النص ـ زيادة على ما سبق من أجله ـ فائدتان اثنتان :

احداهما أن أبا المقري كان ناسكا مبجلا خيرا في عقائد الناس .

الثانية : أنه كان في قيد الحياة سنة ١٠١١ هـ (١٦٠٢م) ، أما سنة وفاته ، فما زال التاريخ ضنينا علينا بها .

المخطوطة الثالثة : النصوص المكتوبة على مشاهد قبور المقريين جاء في نص مشهد من تلك المشاهد ما يلي :

« الحمد لله ، هذا قبر الشاب الأجل ، التالي لكتاب الله عز وجل ، أبي عبدالله محمد بن العلم السيد محمد المقري ، توفي ـ رحمه الله ـ أواخر جمادي الأولى عام أربعة وخمسين وألف ، (١٦٤٤م) . (٢)

ويبدو لنا أن محمدا ـ الثاني في النص والموصوف بالفقه والعلم والسيادة ـ هو أبو المترجم نفسه . وأن محمدا ـ الأول في النص

---

١ ـ المقري ، احمد ، روضة الآس .

2 — Ch. Brosselard. « Tombeaux des familles el Makkari et El Okbani ». Revue Africaine. Tom V. Novembre , p. 409.

[illegible] هو [illegible] ، وإن [illegible]
[illegible] من [illegible] أو من
عجيب صنع الأصداء .

[illegible] ـ فقد كان [illegible] وقد [illegible]
[illegible] في [illegible] . فهذا شيء قد سلبت [illegible]
[illegible] المقري . مع أنه كان
[illegible] في جميع [illegible] على النوبيا
[illegible] على [illegible] جده أبي عبد الله محمد
[illegible] وثيابا مرلي ، ولم يعرف عنه
[illegible] المقري [illegible] به . ما عدا نقطة [illegible] ،
[illegible] المقري ذكر به قد كان من عبد لأمر
[illegible] ـ في نبذة ـ يذكر علماء العصر والأدباء
[illegible] أو النجيب بالإفادة [illegible]
[illegible] يرحم أبو العباس
[illegible] . لم يترك له أصدقاء
[illegible] ، حينما تتوجه
[illegible] المقري قد
[illegible] .
[illegible] المقري [illegible]
[illegible] (١) [illegible] أشاده

[illegible] ١١٢ [illegible] ١٢ [illegible] .

مؤنس الى هذه المؤلفات لكان قد فعل خيرا وان عمله هذا لنفيس مؤنسا لن يستطيع ذلك لان القدر شاء أن لا يكون أبو المقري عالما كما وصفه ، وشاء ـ أيضا ـ أن لا يجد اسمه في مؤلفات ولده ، والحقائق التاريخية شاهدة على ما نقول .

أمـــه

لم نعلم شيئا عن أم أبي العباس سوى تحديد زمن وفاتها سنة ١٠٣٨ هـ (١٦٢٩ ـ ١٦٢٨ م) . فقد ذكرت ثلاث مرات في رسائل ولدها المرسلة الى المقري وهو بمصر .

احداها : بعث بها عبد الرحمن العمادي مفتي حنفيه بدمشق. جاء فيها : ... ثم أحسن كما حصل عزاء فيمن ذكرته من كريمي الاصل والفرع ... »(١)

ويراد بـ «الاصل» امه وبـ «الفرع» بنته من زوجته المتوفاة كما سيأتي تفصيل الكلام في هذا الشأن . وكانت وفاة الام والبنت في سنة واحدة . الا أن وفاة الام أسبق . حسبما نعلم من النصوص .

ورسالة العمادي حررت يوم الاثنين ١١ من جمادى الاخرة سنة ١٠٣٨ هـ (٥ فبراير ١٦٢٩م) .

ثانيتها : بعث بها الشيخ يحيى المحاسني . جاء فيها : ... عمر أنه قد سبق له الحصول سؤلا من نفوذ قضاء الله تعالى بمن مضى في البنت والام فجعل الله تعالى في عمر صندوق سركه وكل له في السكون والحركة ! ...»(٢)

١ ـ المقري ، احمد ... ص ٢٠٣

٢ ـ ... ص ٢١٤

... (٢٧ جانفي ١٦٢٩م) .

ثالثتها : بعث بها المولى أحمد الشاهيني ، جاء فيها :

... (١) ... (٢٣ جانفي ١٦٢٩م) .

زوجاتـــه

... مُقرى قد بنى بامرأتين اثنتين فقط :

... (٢) ... ص ٢٢٢ ـ ٢٢٤ .

في رسالته بعث بها المقري من [illegible] القادمين من القاهرة سنة ١٠٤١هـ (١٦٣١م) [illegible] (١) عقد كتب مقدمة أمرها قبل ، فلم ترض [illegible] القيام بما لها من فرض(٢) ، اذ قد [illegible] ساعات ... » (٣) .

ويبدو أن محل اقامة هذه الزوجة كان بمدينة فاس حيث ترك زوجها يوم توجه الى المشرق . وهذا ما نستوحيه من [illegible] الواحد الانصاري في رسالته التي بعث بها [illegible] سنة ١٠٣٨هـ (١٦٢٩ ـ ١٦٢٨ م) (٤) [illegible] بفاس ـ بخير وعافية ، ونعم ضافية ، سوى ما [illegible] (٥) [illegible]

---

١ ـ الضمير يعود على بيت المقري .

٢ ـ يبدو من خلال هذه العبارة [illegible] روجته ابان غيابه عنها .

[illegible] الاقصى ، الرباط ٤٧ ـ ٥٣ . ص .

٤ ـ وقد حدد [illegible] هذه الرسالة [illegible] سنة [illegible] . اعتمادا على [illegible] هذه الرسالة وعثوره [illegible] حول [illegible] وفي ترجيح ورود هذه [illegible] من المقري ، وجهها من اعمال المقري [illegible] .

المقري ، احمد ، نفح الطيب ، ج٣ ص٢٢٩ .

٥ ـ المصدر السابق ، ج٣ ، ص ٢٣٧

زيتهم مصرية من عائلة اسعاد الوفائيين (٤) • وقد بنى بها عند ما تلقى عقد الترحال بمصر . فولدت له انثى مثلما ولدت ضرتهم المغربية . وقد قضى له صفو في أواخر حياته . وعزم على الزواج الى ... بقصد الاستقرار الدائم . فعاجلته المنية قبل ... وقد أثبت هذا الزواج وهذا الطلاق كثير ممن قد ترجم ... المحبي . ونحن نقتصر على ما ذكره المحبي . اذ يقول : «... ثم ... وتوجه الى دمشق . فتوطن بها ففجأه الحمام ... ». (١) ورغم ذلك فنحن نستبعد صحة خبر هذا الطلاق المدعى . حسبما سنبحث في الفصل الرابع من الباب الأول لهذا البحث •

اولاده

... بنت ... عقيقة في المكان الموثوق بها ـ أن ... ذكر . وهذا ما جرى في قلب سيده أحمد ... فحمل الى ... أن يزوج نتيجه بذكر ويعوضه من ابنته ... بحفيده ... في ... الأدب . فتطلع بالبراع ويصول ... ... سأل الله تعالى ان تكون هذه ... محبوب . وهذا الندب المبرح آخر الندوب ، وان يعوض

---

٤ ـ نسبة الى محمد وفاء الامام المشهور المتصل النسب بادارسة ... الأقصى ، من آل الحسن بن علي ابن ابي طالب . وتاريخ ... من ... الى ... من المغرب . وكان ... من ذلك العهد ـ المنازل الرفيعة والمقامات السامية .

... محمد ... اسعاد الوفائيين . القاهرة : ... تاريخ ، ص ١٨ .

... محمد ... من أعيان القرن الحادي عشر . ... ، ص ٣٣١ .

سيدي عن حبيبه ميرفع منع . حبيب معمد سحرى التجابه منه يصنع وان يبده حس دب و يحتسب بمس يقول بالحراب ويسقو باليراع وينتغل بالكتاب••••• (١)

ولن ما يب [illegible] ن مقري ميرزق صوت حبابه — سوى باثنين اثنتين من زوجتين مختلفتين :

اولاهما . [illegible] معرفه . وقد تركها اهله بالمغرب مع انها يوم روحه الى المشرق . كان شديد الحنين عنها . كثير الشوق الى رؤيتها . شديد الاقتدار على مساعدته على مراده . بل غرمت حتى صرم حبل الاتصال بينه وبين بلده . وليت شعري لقراق الذي حتى يجمعهما به في دار المرور . وبين المشرق الى هذا الاب الحنون حدثنا عن ذلك بنفسه . في رسالة بعث بها من القاهرة الى شيخه محمد بن أبي بكر الدلائي بالمغرب سنة ١٠٤١ هـ (١٦٣١م) . جاء فيها ••••• بعد عني — ما شاء سبحانه الله — حسره جلت . وحيره حلت . حسرة في كربه . في بلاد غربه . وتحلت . وهي أمر — الى نفس . وقد — وحق الله — من أجهد الأنفاس . ذ — سكن اليها الوسواس . وتعسر محبته على بريحه ثائق من حضر . وبعد عليه المقدور . فل ومسهى مرام وبعده متعذر . وكم حسرت في نفوس كرامه وقد [illegible] مع انجح لاحق سيدي محمد (٢) — تذكر الله سبحانه — سبعه وثلاثين ريالا كبيره. جهد المقل تركت عنده — لولا تشبث الله — أمور مبرده . واعتقد رسالتها منه بقوله عنوعه

---

١ — المقري ، احمد . نفح الطيب ، ج ٣ ، ص ٢٢٤ .

٢ — هو الحاج محمد بن محمد بن ابي بكر الدلائي . كان قد اجتمع بالمقري في القاهرة سنة ١٠٤١هـ/١٦٣١م . عند مروره بها قاصدا المغرب ، بعد اداء فريضة الحج . فحمله بالرسالة المذكورة الى أهله .

وتلميذه البار ، انتقل اليها صحبة هذا الشيخ [illegible] سنة ٥٩٤ هـ (١١٩٨م)، ومن يومئذ اصبحت مدينة تلمسان [illegible] لذريته من بعده ، قال أبو عبدالله محمد المقري الكبير ... [illegible]

[illegible]

ان شـاء اللـه !

مـــدفن الاسره

[illegible]
كانت تدفن موتاها بمقبرتين :

[illegible]
قد نقلت رفاته من هناك ــ بعد سنة ــ الى تلمسان ؛ حيث [illegible]
البستان المذكور ، قال أبو العباس المقري ــ نقلاً [illegible]
[illegible]

[illegible] سبع وعشرين من جمادى الأولى عام تسعة وخمسين [illegible] محل ولادته [illegible] اسكانه [illegible] مذكور . وهو الآن على ملك بعض ورثته [illegible] (١) . وقد ذهب روش [illegible] بعد [illegible] مقبور فقد بنيت هناك . حيث بنى [illegible] ممن يسكن الآن [illegible] على أحد الجدران صورة [illegible] كما تقدم ذكره .

[illegible] (مقبرة [illegible]) . [illegible] قرب [illegible] . بدليل ان أحد المعمرين الاسبانيين قد [illegible] اثناء الاحتلال [illegible] قطعة من الارض بـ«العباد» ليجعلها [illegible] واربعين [illegible] من مشاهد [illegible] موجودة [illegible] الأسرة المغربية . [illegible] هذا قبر الشاب الأجل [illegible] محمد بن [illegible] محمد [illegible] جمادى الأولى عام أربعة وخمسين وألف(٢) ، . (١٦٤٤م) .

[illegible] صلى الله على [illegible] المرسلين . ورضي الله [illegible] : فهذا قبر الفقيه

---

(١) [illegible] ، ص ص ٢٠١ ، ٢٠٢ .

(2) Ch. Bros[illegible] El-Obbad [illegible] Revue Africaine [illegible]

سيد ... العلامة المحدث سيدي محمد العربي ... جل ... في ... ح برلة ... سبح لاسلام ... ومقي ... العلامة ... حسيب لاصل ... حوى ... رئاسي المدرس ... فريد عصره مرحوم ... سلام ... على ... سيد سعيد المقري ... قدس الله عنيا من برلة ! وكان يوم وفاته ... رحمه الله ! ... وثل سوب ... مسبح عام أربعة وتسعين و ... (١) (أواخر سبتمبر ١٦٨٣م) ... وجه في مشهد الناس ... الحمد لله ... بعد ... فهذا قبر الحره الجليله ... الحسيبه لأصيله ... أمه الله ... شه بنت ... عصبه لأجل ... سيد العربي ... جل ... تقيه العلامه سيدي سعيد مقري ... أقدس الله ... ن برلة ! ووفيت في شهر ... الله محرم سنه ١١٠٧ هـ (٢) (١٦٩٥م) ...

وبعل لاسره المقريه كانت منقسمه ... ى عائلتين ثنتين ... حد منه تدفن امواتها بالبستان الملاصق لمرسى ... والاخرى تدفن موتاها ... بـ مقبره الناسي ... بـ ... عبد ... وكانت لاسره المجموعه في عائله واحده تدفن جميع امواتها بالبستان المذكور ... ى زمن خروج هذه البستان من يدها ... باورثه و بيع ... لى يد الشيخ ابي يحيى الشريف ... ويبدو من خلال نص الحبس الوانشريسي المشتمل ... على البستان ما نصه على حده المذكور وهو يحوي ... سى مساكن يه جنته ... والوانشريسي توفي سنة ٩١٤ هـ (١٥٠٨م) ...

---

١ ـ م. س. ص ٢٠٨ ...
٢ ـ م. س. ص ٢٠٨ ...

الفصل الثاني

التعريف بالمقري

نسبه ـ ضبط لفظ المقرى ـ زمان ولادته

نشأته ـ منشؤه ـ قراءته

نسبه

[illegible]

ـ [illegible]

[illegible] من أعظم الشخصيات البارزة عند العرب.

[illegible]

الكوكب المعين . ويبدو ان العلماء قد شبهوا الشهب لانها كواكب الارض . من حيث اضاءتهم طريق الهدى لمن ضل سبيلا ، مثل اضاءة كوكب السماء سبل السائرين ليلا . ومن بين اولئك العلماء ، بهدين شهاب الدين المقري الصغير (١) ، صاحب القدر المرفوع في كل قطر نزل به .

ب ـ ابو العباس

هذه كنية شرفيه لعالمنا وأديبنا المقري وليس هذا نص صريح يثبت ان له ولدا ، اسمه « العباس » أو غير « العباس » بل لم يكن له من صلبه سوى اثنين اثنين . كما تقدم الكلام عنهما في حديثنا عن « الاسرة » والذي ـ حسبما في علمنا ـ ان كل شخصيه بارزة تصح كنيته شرفيه تشتهر بها عن سائر الناس . ومن هذه الكنى « ابو العطاء والعشاء يكنى بأبي العباس » كالسفاح العباس احمد الفيومي صاحب كتاب « مصباح المنير » في اللغة كما ان من اسمه عبد الرحمن يكنى بـ « ابي زيد » مثل ابي زيد عبد الرحمن الثعالبي . مؤلف كتاب « الجواهر الحسان في تفسير القرآن » وأبي زيد عبد الرحمن بن محمد بن خلدون مؤلف « كتاب العبر » في التاريخ . وهلم جرا ... ويبدو ان المقري قد اصطنع هذه الكنية أيام كان صغيرا وقبل رواجه . فانه نجد محمد الوحدي يكنيه بها في احدى رسائله التي بعث بها من مدينة المعرب أوائل سنة ١٠١١ هـ (١٦٠٢م) على اثر عودة المقري الى مصر من رحلته الاولى الى المغرب الاقصى . جاء في اثناء رسالة الوحدي « حيث (ابا العباس) سيف مقلده ـ على حفر نفسي وذا مهده القمر » (١) . ونجد الوحدي ـ أيضا ـ يختم قصائده التي يمدح

---

١ ـ ان المقري الذي نحن بصدده هو ابو عبد الله محمد . وقد أسلفنا الذكر في حديثنا عن « الاسرة » .

٢ ـ المقري ، احمد . روضة الآس . ص ٩٢ .

[illegible] ١٠١٠ هـ (١٦٠٠ [illegible] شحري . فيه اشدية [illegible] المقري » (١) .

ج ــ الشيخ

[illegible] ابو العباس المقري .
[illegible] شيخ [illegible] عند العرب
[illegible] كبير القوم ورئيس
[illegible] من حيث العلم
[illegible] والشيخ من
[illegible] به العلماء
[illegible] لمعارف
[illegible] وكبير القوم
[illegible] والمقدم
[illegible] ... » (٢) .

د ــ الفرضي

[illegible]
[illegible] (٣) .
[illegible] اسرد

١ ــ المقري احمد ، روضة الآس ، ص ٩٩ .
٢ ــ [illegible] احمد ، معجم متن اللغة ، ج٣ ، ص ٢٩٢ .
[illegible]
[illegible]
[illegible]
[illegible] ، وهي مكية .

المقري الى «قبيلة قريش» . بدل ان أكثرهم قد نسب قريشه جده ... عبدالله المقري الكبير .

ومن بين هؤلاء المنبهين لهذا الخلل بدر الدين بن حبيب في كتابه « الاخبار » . وعبد الرحمن بن خلدون في مؤلفه « كتاب العبر » . وابن الاحمر في كتابه « نثير الجمان » . وابن مرزوق في « شرح البردة » عند قوله . . لعل رحمة ربي حين يشرها ... . وشيخ بن حزري . واحمد الزروق . واحمد الوانشريسي . وابو الفضل بن الامام السبتي . . وفي لسان الدين شاهد مرثي (١) . . وفي نسب قريشه ـ ايضا ـ احمد بابا السوداني (٢) . وابن مرجون (٣) . وابن القاضي (٤) . وابن مريم (٥) . وفي الحضرمي . . وقريشه من منحة الانساب في كتابه لكن وقع نزاع كبير في نسبه كتابه هو . وحقق الزبير بن بكار الله قهري من مالك . وفي ـ رد سبي من حيث . نسبه ان حلى الخلاف في ذلك ـ . فحص نسبهم بمورسا وبني مأوه . وحفظ لانسابهم (٦) . ما مقري صغير . فله يذهب في بيت هذه

---

١ ـ المقري ، احمد . نفح الطيب . ج٧ . ص ١٣٠ .

٢ ـ السبكتي ، احمد بابا . نيل الابتهاج بتطريز الديباج . فاس . مط. حجرية . ص ٢٥ .

٣ ـ ابن مرجون ، علي . الديباج المذهب في معرفة اعيان علماء المذهب . فاس . مط. حجرية . ص ٢٥ .

٤ ـ ابن القاضي ، احمد . جذوة الاقتباس . ص ١٧٦ ـ ٢٠٠ .

المقري ، احمد . روضة الآس . [illegible] احمد بن القاضي ورسائله) . ص ٢٦٥ ـ ٢٦٧ ـ ٢٩٥ .

٥ ـ ابن مريم ، محمد . البستان . ص ١٥٤ .

٦ ـ الحضرمي ، محمد [illegible] الزاخر لأهل القرن الحادي والثاني . فاس . مط. حجرية . ١٣١٠هـ. ص ٦٠ .

[illegible] يبدو من خلال كلامه . عند ترجمته لجده المقرى الكبير، بل يصفه بـ «القرشي» كلما ذكره في كتبه (١) .

هـ ـ المقري

نسبة الى قريه من قرى «ايراث» . يقال لها «مقره» بفتح الميم وتشديد القاف وسكونها . كما سيأتي بيان ذلك . وتقع هذه القريه على ربكة واسيله . وتبعد عن المسيله نحو خمسه وخمسين كيلومترا شرقا . وعن ربكه نحو اربعين كيلومترا شمالا وغربا . وعن سطيف نحو سبعه وسبعين كيلومترا جنوبا . واول من ذكرها من رحاله مسلمين يعقوبي المتوفى سنه ٢٨٤هـ (٨٩٧م) اذ يقول : «ومدينه بلزمه يقال لها (مقره) بها حصون كثيره ومدينه العطش (مقره) اهلها قوم من بني فهم وبها قوم من العجم وحولها قوم من البربر يقال لهم بنو زنوج . وقوم يقال لهم طرمزة (٢) .

وهناك قوم من علماء العصر الحاضر(٣). يذهبون نسبة المقرى الى قريه «مقره» القريبه من وادي ريغ . بناحيه «سوف» . ونحن — مع

---

١ ـ المقري ، احمد . نفح الطيب ، ج٧ ، ص ١٢٩ ـ ٢٠١ .
ـ المقري ، احمد . ازهار الرياض ، ج١ ، ص٥ ـ ١٨٨ .

٢ ـ يعقوبي ، احمد . كتاب البلدان اوضه اوربيا الشماليه تحقيق هنري بيرس . الجزائر . المطبعه الرسميه ١٣٨٠هـ. ١٩٦٠م. ص ١١

٣ ـ هو الشيخ البشير الابراهيمي . وقد جرت بيني وبينه محادثه حول شخصيه المقري . فابدى الاستاذ الكبير رايه في هذه الشخصيه وتحدث عن موطنها الاصلي وادابها الرفيعه . ثم نسبها الى قريه المقره . التي بناحيه وادي ريغ . وكان ذلك مساء يوم السبت ٢٦ ديسمبر سنة ١٩٦٤م.

٤ ـ مقر : بفتح الميم والقاف المشددة .

احترامه لهذا العالم الجليل ـ فانا لا نجد له فيما ذهب اليه ، وجهد ـ في ذلك ترتكز على أربعة ادلة :

الدليل الاول

ان معجم البلدان واجماع من يذكر ان «مقرة» التي ينسب اليها «أبي ربيع» هي مقرة الحموي «مقرة ـ بلد مسلمة وراء مجوجة ـ مدينة في المغرب في بر البربر ، قريبة من قلعة بني حماد ، بينها وبين بسكرة ثلاثة فراسخ ، وكان بها مسجد يعرف بمسجد ابن الطريق ، نسب اليها عبد الله بن محمد المقري ، ذكره السلفي في معجمه »(١) ومن هذا جاء في «مراصد الاطلاع» للبغدادي (٢) «وفي الشريف الادريسي ، «وتخرج من المسيلة الى مقرة مرحلة .. ومن مقرة الى مسكيانة مرحلة ...» (٣) فاذا كانت مقرة قريبة من قلعة بني حماد ، وبسكرة وهي تسمى تهوذة فرسخ ـ حسب في نص الحموي ـ فيما بعدها عن وادي ربع واذا كان .. من المسيلة الى مقرة مرحلة ، ومن مقرة الى تبسة مرحلة ـ حسب في نص الادريسي ـ فيما بعدها ـ أيضا ـ عن وادي ربيع .

الدليل الثاني

ان نصوص الجغرافيين والمؤرخين تجعل «مقرة» في جوار تبسة

---

١ ـ الحموي ، ياقوت (يعقوب) . معجم البلدان . مط. المانيا . ١٨٦٩م. ج٤. ص ٦٠٦ .

٢ ـ البغدادي ، عبد المؤمن . مراصد الاطلاع على اسماء الامكنة والبقاع . القاهرة . مط. دار احياء الكتب . ١٩٥٥م. ج٣ . ص ١٢٩٩.

٣ ـ الادريسي ، الشريف . كتاب نزهة المشتاق في اختراق الآفاق (وصف افريقيا المتوسطية والصحراوية) . تحقيق هنري بيريس. الجزائر . المطبعة الرسمية . ١٩٥٧ م. ص: ٢٤

[illegible]

[illegible] مقرة) أهله فرع من بني ضبة .. (١) » .

[illegible]

الدليل الثالث

[illegible]

الدليل الرابع

[illegible]

---

١ - [illegible]

٢ - [illegible]

٣ - [illegible] نيل الابتهاج ، ص ٢٥ .

٤ - [illegible] نفح الطيب ، ج٧، ص ١٣٠.

الاشاره الى ذلك . فلو كان مسكن عبد الرحمن بقرية «مقرة» التي بناحية وادي ريغ لما أمكنه هذا التردد في مجيئه . بعد مسافة تبعدها وبنفس هذه الأداة تنطبق بجدافيرها على قول من ذهب نسبه المقري الى مدشره «مقره» التي بـ «وادي أنير» غرب تلمسان وهي بجنوبي ٢٤ كلم عن مدينة «سيدي بلعباس» (١) . ويضاف دليل آخر الى ما تقدم، وهو أن هذه حديثة العهد وتلك قديمة العمران .

ضبط لفظة « مقرة »

انقسم العلماء في ضبط لفظة «مقرة» قسمين :

القسم الاول :

يرى انها بفتح الميم وسكون القاف مشتقة من قولهم وفتح الراء منه . وجل علماء هذا القسم ـ ان لم نقل كلهم ـ كانوا في عصر ابي العباس المقري نذكر منهم : ياقوت الحموي (٢) . وعبد المؤمن البغدادي (٣) . ومحمد بن مرزوق (٤) . ومحمد الذهبي (٥) . وابن الاحمر ، واحمد زروق (٦) .

---

١ ـ ومن الذين قالوا بهذا القول محمد بن حسن الحرفي انظر ج ١ . ص ٢١٢ . وابراهيم المراكشي . الاعلام بمن حل من مراكش وأغمات من الاعلام . فاس . المطبعة الحجرية . ١٣٥٥هـ ـ ١٣٥٦هـ . ج ٢ . ص ٣ .

٢ ـ الحموي ، ياقوت . معجم البلدان . ج ٤ . ص ١٠٦ .

٣ ـ البغدادي . عبد المؤمن . مراصد الاطلاع . ج ٣ . ص ٢٢٩ .

٤ ـ المقري ، احمد . نفح الطيب . ج ٧ . ص ١٣ .

٥ ـ الذهبي . محمد . تسمية من ارخ من الشيوخ وسماهم . تحقيق علي محمد البجاوي . القاهرة . مطبعة عيسى البابي الحلبي وشركاه . ١٩٦٢م . ص ٦٠٩ .

٦ ـ المقري . احمد . نفح الطيب . ج٧ . ص ٢٠١ .

[illegible]

[illegible] في كتابه: «العلوم [illegible] في بعض [illegible] ومحمد [illegible] في [illegible] ومحمد [illegible] فقد [illegible] ومحمد [illegible] في كتابه [illegible] ومحمد [illegible] ومحمد [illegible] ومحمد

[illegible] أحمد، [illegible] ج ٧، ص ١٢٠ ــ ٢٦١.

[illegible] أحمد [illegible] ص ٢٥.

[illegible] ١٣٢٩هـ، ص ١٦٣.

[illegible] محمد [illegible] ص ١٥٤ ــ ١٥٥.

[illegible]

[illegible] ج١، ص ١٠٥.

[illegible] في قصيدة يمدح بها المقري ويهنئه بعودته من تأليف في مكة — حين كان الحبيب — من بحر السريع مرفلا مكسوف مقوي — جاء فيها :

قسمت بأنيت العتيق التي حجت اليه الناس وهي
ما للملا والعلم الا ابو الـ عباس شيخي حمد المقري ٨

فلو سكنت فاء «المقري» من القصيدة لأخيرة لانكسر الشطر الثاني من البيت الثاني لاختل الوزن والقافية .

ومحمد الوجدي العمد في قصيدة يمدح بها المقري — من بحر الطويل مقبوض العروض والضرب — جاء فيها :

«تحية اخوان معطرة النشر تخص الامام الاوحد السامي القدر
ويغشى الجناب «المقري» عبيرها وتوليه من طيب الحمد والشكر» ١

فلو سكنت القاف في الشطر الاول من البيت لاختل الوزن .

وحمدون القاضي في جذوته . قصيدة ترجم بها لشيخه المقري (٢) . وفي قصيدة صنعها لجنة تمدح المقري في عرس ابنه هند لاجبر محمد الوجدي — من بحر المقتضب — جاء فيها :

«... المقري ... في قريش وفخر في هم سري ...»

فلو سكنت فاء المقري في الشطر الاول من البيت لانكسر

---

٨ — المقري ، احمد . نفح الطيب . ج٣ . ص ٢٤٠ .
١ — المقري ، احمد . روضة الاس . ص ٩٢ .
٢ — ابن القاضي ، احمد . جذوة الاقتباس . ص ٢٢٣ .
٣ — المقري ، احمد . روضة الاس . ص ٢٦٥ .

ورد . ومن خلال هذا البيت يتضح لنا ـ ايضا ـ مذهب ابن المقصر في فرشة المقري .

وجه ابن المقصر ـ ايضا ـ في قصيدة يهنيء بها ابا عثمان سعيد المقري في أخيه أحمد المقري الصغير . ويعجب بذكائه الوهاج وشوقه الغزير . رغم صغر سنه وفراوه عودة ـ من بحر الكامل الصحيح العروض مقطوع الضرب ـ :

اعجبت بكم يا مقري سما العلا وعلت بكم بين الورى اقوام(١)

لو سكت قد المقري في الشطر الاول من البيت لاختل الوزن .

من هذه البيئة المقري نفسه . جاء في خطه «نفح الطيب» .

ـ يجول فكره المقري . بين شطر وبيت . من هو من صنع الأعمى المقري : أحمد بن محمد المقري .. » (٢) .

ـ [illegible] هو أخي رحمه ربه [illegible] أحمد بن محمد سعيد المقري .. » (٣) .

ـ [illegible] في أسلوبه النثري الشديد [illegible] الصحيح العروض والضرب ـ :

[illegible]

---

١ ـ المقري ، أحمد ، روضة الآس ، ص ٢٧٠ .
٢ ـ المقري ، أحمد ، نفح الطيب ، جـ١ ص ١٧ .
٣ ـ [illegible] جـ١ ، ص ٢٨ .

جـــبر المهيمن صدعـــه ووقاه سيء من اكتسب ! .

فهو سكنت قاف « المقري » في شعر ثاني من بيت لاول لاحس الـــوزن .

وجاء في افتتاح مقدمته « اصاءة الدجنة » في عقائد اهل السنة ، — على وزن الرجز التام الصحيح العروض والضرب — :

« يقول احمد الفقير المقري المغربي المالكي الاشعري » .

فهو سكنت قاف « المقري » في الشعر الاول من بيت لاحس الوزن . وجاء في اجرته لمحمد المحاسني — على وزن رجز تام الصحيح العروض والضرب — :

« وخطّ هذا (المقري) عن عجل مؤملا من ربه عز وجل » .

فهو سكنت قاف « المقري » في شعر لاول من بيت لاحس الوزن . وقد رجح بعض معاصرين مذهب نحوي واسعه . فهو « مقرى » بفتح اميه وسكون قاف اشاء من فوق . وفي مقدمه هؤلاء المعاصرين لاستاذ عبد الوهاب بن منصور (١) . وقد ذكر رحمه الله ان احمد أبا العباس المقرى في ترجمته بمقدمه قاف مفتوحه في لفظه المقرء . وعمله به جرى فيه بعض وجوهه ... وبسبه

---

١ — المقرى . احمد . ازهار الرياض في اخبار عياض . تحقيق مصطفى السقا وجماعة . القاهرة . مطبعة لجنة التأليف والترجمة والنشر ١٩٣٩ م . ج ١ . ص ٣ .

٢ — المقري . احمد . المطمح الوطني فرنسا . باريس ورقه : ١ .

[illegible] صيغة اللفظة الجارية على ألسنة
[illegible]
[illegible] سفلي»[1]

[illegible] جاء على وجهين :
[illegible] وتشديده مع فتح عند جمع
[illegible] مقدمة هؤلاء
[illegible] وفوقه مسكون . فمن سمى
[illegible] مسكون مدغم نسبه في كبه ثابته لتكون
متلوة بحرف «وهي مكة ادرى بشعابها» .

و ـ التمساني :

[illegible] وسكون وفتح ثم ألف وكبه
[illegible] فتحتين وسكون وفتح ثم ألف وكبه
[illegible] ومن يومئذ أصبحت
[illegible] على
[illegible]

[1] ـ رضوان ، عبد القادر ، تحقيقات لغوية للكلمات معربة ، مجلة مجمع اللغة العربية ، ذو القعدة ١٣٩٠ هـ / يناير ١٩٧١ م ، ج ٨ ج ٢ ، ص ١٧ .

[illegible] في مجلتين : أولاهما :
[illegible] ، ج ٤١ ، ص ٩٩ ، وثانيتهما : مجلة الدعوة
[illegible] في ربيع الأول سنة ١٣٩١ هـ / مايو ١٩٧١ م ،
[illegible] ، العدد الخامس ، ص ١٦٠ .
٣ ـ الفاسي ، محمد ، مجمع الحاء ، ج ٧ ، ص ١٢٩ .

جميع أنحاء العالم الاسلامي . لأنها كانت منبعث علم غزير ومنبع ثقافة منه . قد ورثها الصغير عن الكبير . وتواصلت حلقاتها من السلف الى الخلف .

ومن المستغرب أن نقرأ لمتخصصين مرموقين : كقول أبي العباس مقري فاسي المولد وأندلسيا قحة . فهذا الدكتور علي براهيم حسن يذكر في كتابه « استخدام مصادر وطرق البحث . . . » أن شهاب الدين أحمد المقري ولد بفاس » (١). وهذا محمد رضا الشبيبي يذكر في محاضراته التي جمعها في كتابه « أدب المغاربة والاندلسيين » أن المقري مؤلف نفح الطيب . منسوب نفح الطيب . وأزهار رياض . الأندلسي فح . ضمنه لاعتزاز بالأندلسية والاشادة بذكر بلاده (٢) .

. ونحن لا نود أن نستدل على مكان ولادة المقري لأن مكانه المقري نفسه . من نفحه الدواء الشافي والنحو الكافي . ذكر في مقدمة نفح الطيب . ... فيقول العبد الحقير ... أحمد بن محمد بن أحمد .. المقري المولد والمنشأ والدار .. (٣) وذكر في نص مصدر أيضا — وهو (٤) وبعد أن أتى وجدي وجد جدي . وقرأت وسألت . أي أن رجعت عنه في زمن نشأته أي مدينة تلمسان وألفت . (٥) وذكر في مقدمة نفح الطيب ...

---

١ ـ ... القاهرة . مطبعة السعادة . ١٩٦٣ م . ص ١٢٣ .

٢ ـ ... مطبعة الرسالة . ١٩٦٠ م . ص ١٦٠ .

٣ ـ ...

٤ ـ المصدر نفسه على التلمسانيا .

٥ ـ م . س . ج ٩ . ص ٢٤٢ .

المقري التلمساني مولدا ودارا ...» (١) وقد لمح ـ في جميع كتبه ـ الى مولده ونشأته بتلمسان ، لا سيما في مقدمة كتابه «أزهار الرياض» ، حيث يقول : «انه لما سبق القضاء وجرت الأقدار بارتحالي عن الوطن المحبوب والقرار ... ونزحت عن بلد ، به الوالد وما ولد ، محل قطع التمائم . وفتح الكمائم .. والحنين الى الوطن مجال لكل حر ومصدرا ... وليس بمستنكر حنين الناب (٢) الى عطنه (٣) . والمرء الى محل نشأته ووطنه (٤) » . فكلمات « الوطن » و « القرار » و « بلد به الوالد وما ولد » و « محل قطع التمائم ، وفتح الكمائم ، تدل دلالة واضحة على مدينة تلمسان التي طالما تشوق اليها المقري بقلب محرور . وبكي عليها بعين عبري ، لانها مسقط رأسه وقرار أسلافه من قبله .

---

١ ـ المقري ، احمد ، سيد المقرى ، ٥٩٧ دار الكتب المصرية ، مكتبة ميكروفيلم مصطلح الحديث ، مصر ، القاهرة ، ١ مج .

٢ ـ الناب : الناقة المسنة ، وهي مؤنثة وقد اعاد الضمير عليها مذكرا ، نظرا الى الاصل ، وهو الناب من العطم الذي غلب عليه التذكير عند اللغويين .

٣ ـ العطن : موطن الابل ومبركها حول الماء .

٤ ـ المقري ، احمد ، ازهار الرياض ، ج١ ، ص ٣ ـ ٦ .

زمان ولادته

٩٨٦ هـ (١٥٧٨ ـ ١٥٧٩ م)

لم يكن المقري صنينا عليا بشيء مثل ضنه بتحديد زمان ولادته . ولعل ذلك راجع الى افتتانه ببعض السلف الصالح الذين كانوا يحفون تاريخ ولادتهم عن سند . ومن بين هؤلاء السلف جده أبو عبدالله محمد المقري الكبير . اذ كان يجيب من يسأله عن سنه بقوله : « كان مولدي بتلمسان أيام بني حمو موسى بن عثمان بن يغمراسن بن زيان . وقد وقفت على تاريخ ذلك . ولكني رأيت الصفح عنه . لأن أبا الحسن ابن مؤمن سأل أبا ظاهر السلفي عن سنه . فقال : أقبل على ثمانين . وإني سألت أبا الفتح ابن زيان عن سنه . فقال أقبل على ثمانين . فإني سألت علي بن محمد اللبان عن سنه . فقال اقبل على ثمانين . فإني سألت حمزة بن يوسف السهمي عن سنه . فقال قبل على ثمانين . وإني سألت أبا بكر محمد بن عدي المقري عن سنه . فقال قبل على ثمانين . فإني سألت أبا اسماعيل الترمذي عن سنه . فقال قبل على ثمانين . فإني سألت بعض اصحاب الشافعي عن سنه . فقال قبل على ثمانين . فإني سألت الشافعي عن سنه . فقال أقبل على ثمانين . فإني سألت مالك بن أنس عن سنه . فقال أقبل على ثمانين . ليس من المروءة للرجل أن يخبر بسنه » (١) . ثم يتابع المقري كلامه ـ بعد سرده رواية

١ ـ المقري . احمد . نفح الطيب . ج٧ . ص ١٣٢
ـ ابن القاضي . احمد . جذوة الاقتباس . ص ١٨٨ . ١٨٩ .

حمد . ويقول ... وقد تذاكرت مع مولاي العم الامام ـ صاحب
الترجمة على مصحفه من رحمة الله تعالى ـ هذا المعنى الذي ساقه
مولاي محمد ـ رحمه الله تعالى ـ الشنقيطي لبعضهم :

حمد سبحانه ، تبجح بثلاثة من ومال ما استطعت ومذهب
يعلو ثلاثة تبتو بثلاثة بتكبر وبحاسد ومكذب (١)

... يرى قد اختفى عند تاريخ ولادته كتابه وتدوينا . فانه
... ـ سقوط ـ أحد أحدثه . وهذا ما سنعرفه ـ ان شاء
... ـ من مؤلفات ... أصحاب تخمين والتحدس في تحديد
... ولادته . ولم يكن أحد من هؤلاء المخمنين يعاصر المقري أو يعيش
... بل كلهم من متأخرين متعاصرين له . نذكر منهم أربعة
أشخاص بارزين .

أحدهم : محمد بن أبي شنب (١) .

... (Levi - Provençal) (٢) . وهذان
... يتفقان على تحديد ولادته بحوالي سنة ١٠٠٠ هـ (١٥٩١ ـ
١٥٩٢ م) .

... محمد ... . قد ذهب برمان ولادته الى

---

١ ـ المقري ، أحمد نفح الطيب ، ج ٧ ، ص ١٣٢ .

(2) Bencheneb, Mohamed ...
nes dans l'idjazatu cheikh add ...
Im. A - Burdin et cie. 1907. 151

... جامعة
... (Larose) ١٩١٣ م ، ص ٩٣ .
... الآداب ،
... ١٩٥١ .

حوالي سنة ٩٩٢ هـ (١٥٨٥ ــ ١٥٨٤ م) .

رابعهم : عثمان الكعاك (١) . فقد استنبط من تخمينه ان ولادته كانت حوالي سنة ٩٩٠ هـ (١٥٨٢ ــ ١٥٨٣ م) . ومهما رأينا أن جميع هذه الاقوال التخمينية لم تصب الهدف . فقد يؤكد بطلان القولين الاولين ــ اعني تحديد زمان الولادة بحوالي سنة ألف هجرية ــ ما يلي :

١ ــ ان المقري يروي لنا أنه قد نزح عن مسقط رأسه تلمسان الى المغرب الاقصى سنة ١٠٠٩ هـ (١٦٠٠ م) زمن شبيبته . اذ يقول ... ونزأت به (تلمسان) ونشأت الى أن أرتحلت عنها في زمن شبيبتي سنة تسع وألف » (٢) . وهل يعقل ان يجهل أديب مثل المقري معنى لفظة الشبيبة فيجعل مدلولها تسع سنوات ! وهي عند اللغويين من سن البلوغ الى الثلاثين . وما بعدها فهو كهل . ثم شيخ (٣) . ويقول ــ ايضا ــ : «وبعد ما نعيا يرهه من الزمن . في ظلال الامان . وقطعنا ببذه من الشباب في مواطن الاحباب ..» (٤) . وهل في امكان العقلاء أن يتصوروا طفلا لا يتجاوز سنة تسع سنوات يكون قد قطع ببذه من الشباب في مواطن الاحباب» ! ! ان هذا لشيء عجاب

٢ ــ ان المقري يصرح في كتبه ــ عدة مرات ــ بانه قد نزح عن

---

١ ــ الكعاك . عثمان . المقري . تونس . مطبعة شركة بوسعة ١٣٧٤ هـ . ص ٨ .

٢ ــ المقري احمد . نفح الطيب . ج٩ . ص ٢٤٢ .

٣ ــ قال احمد رضا : الشباب واستعمله الفراء والعدادية . فمن هو في الانسان من سبع عشرة سنة الى احدى وخمسين وما بعدها فهو شيخ . او الى الثلاثين كاملة او الى اثنين وثلاثين وما بعدها كهل (متن اللغة . ج ٣ . ص ٢٦٤) .

٤ ــ المقري . احمد . ازهار الرياض . ج ١ . ص ٩ .

[illegible] صحيح البخاري [illegible]

[illegible]

[illegible] وعقائد أهل السنة وهلم جرا ..

[illegible] بن [illegible] عند ترجمته لسعيد المقري [illegible]

[illegible]

[illegible] البحث [illegible] لحقائق التاريخ .

[illegible]

[illegible] في بحر العلوم ، وأفاد واستفاد .

[illegible] ص ١٠٤ .

[illegible] اشعارهم الرقيقة واسجاعهم الفنية . [illegible] ذلك ! ! .

ونود ان نذكر ـ هنا ـ نموذجين اثنين . [illegible] قدمه في انفقه وكيفية الناظرة في مسائله [illegible] ذوقه الادبي آنـذاك :

النموذج الاول :

قال المقري : «وأول يوم [illegible]

---

٢ ـ ومن اجازه في هذه الرحلة احمد [illegible]

مختصر خليل وبعضه جميع و فسر من يجيء الفقهاء فوجدته في الفر ..
... قول صاحب مختصر (١) — في الفريضة المنبريه — . «لقول علي —
رضي الله عنه — . صار سهم تسعة » فنقل هذا المترجم له هناك
من ذكره شرح ... لم يسترد ما ذكره العقباني بلدينا الامام الغاصي
سيدي سعيد — رحمه الله — وبعد ذلك قال : ان الضمير في قوله
سهم يعود على الزوجة . فسلمه جميع الحاضرين ، وكنت وراءهم
... في بعض مأوى . فكوني غريب لم أتجرأ أن اجلس معهم في
بعض . فصار الضمير في نعم بالنسبة الى أولئك . فقلت . — فحضكم
الله — ان الضمير يعود على الفريضة لا على الزوجه . فقال بعض
الحاضرين : الخصوصية من الثمن . لأن كل فرض في مسائل العول
يدخل ضرره عليه . فقلت وهذا مشترك لالزام . فالا خصوصيه للزوجه
— هو ظاهر . على أن يقول : لم خص الثمن بالذكر لقوله فيه .
... فقلت : وبعضهم قال علي بن أبي طالب — رضي الله عنه —
... بعض في خطبه خطبها بعين . فلم سئل عن هذه المسألة قال .
... سهم تسعة على وجه خطبته . وسر في خطبته . فقال الشيخ
... رحمه الله ذكرته حسن ذكر ثم ما بعضد ان الضمير يعود
على الفريضة لا على الزوجه . فقلت هذا أبو اسحق التلمساني (٢)
صاحب ارجوزة يقول :

الزوجة ... وثمن ... فاعلم فان العلم للانسان زين
... الذي يعود مضمر ... دونه فاعلمن بها واذكر

---

١ — هو خليل بن اسحاق المشهور في مذهب الامام ... المالكي .

٢ — هو ابراهيم بن هداية بن موسى الانصاري التلمساني الوهراني ...
... ٦٦١ هـ ... ١٣٣١ م ... ٧٦٠ هـ ... ١٣٥٩ م ...
... ج ١ ص ٥٥ ، ٥٦

وقال صار ثمنها تسعها　　لحكمة بالغة جمعهـا

اذ سائل سأل عليها خطيرا　　عن فاقتها عمر بحور

فضل . الصواب ما ذكرت . فأراد بعض الحاضرين أن يعترض عليه بقوله له : الحق ما ذكر . وليس اعتراضك بشيء .. (١) .

النموذج الثاني :

قال المقري ـ عند ما طلب منه أن [illegible] ـ في مدح أبي العباس المنصور ـ :

« سعد الزمان بدولة المنصور　　وغدا يفوز في غبطة وسرور

فخر الخلائق من ذؤابة هاشم　　سبط الرسول فحسب كل فخور

أنشا واتقن من ذؤابة هاشم　　قصرت مريس عنه أي قصور

هذا وكم أبدى مآثر شادها　　ضربت بها الأمثال في معمور

لازالت لايام طوع يمينه　　والنصر يخدمه ممر دهور » (٢)

وهل يمكن لابن سبعة أعوام أن يقوه بمثل هذين البيتين اللذين يدلان على نضج العقل وعمق التفكير ، وصفاء الذهن ، وكثرة النظر ؟

٥ ـ ان المقري يحدثنا بأنه كتب له مع مجلد يوجد من مؤلفاته قبل سفره الاول الى المغرب الاقصى ؛ وأنه قد نعت به هذا الجزء بأنات تقدس لعزيز أحدثها في نفسه (سبحان) وذاكر في (احمد) وقد أتحف المقري عن هذين الحرفين بمؤلف في البحر والقافية (٣) .

---

١ ـ المقري ، احمد ، روضة الآس ، ص ٢٢٣ ـ ٢٢٤ .

٢ ـ المقري ، م . س ، ص ٢٤ .

٣ ـ م . س ، ص ٨٥ ـ ٨٦ ، ٢٨٥ .

[illegible] أنصار
حب وبحب عنها نصا ؟!

[illegible] حيد [illegible]
[illegible] مرحلة [illegible] بمغرب الأقصى في
[illegible] مقري بتلمسان . يشكره فيه
[illegible] بمغرب الأقصى حين تحفه بن حبه صاحب بعض
[illegible] المقري يعون عنه شهر ه ، (١) . (عبد
[illegible] من شاعر رمده وأديب أوفاه أحمد بن القاضي ؟!

[illegible] المقري قد بعث رسالة طويلة من مغرب الأقصى
[illegible] من سفرته الأولى
[illegible] وقد بهي
[illegible] من مرحب و سجن
[illegible] أخلاق بشر ..
[illegible]
[illegible]
[illegible]
[illegible]
[illegible] من بعد الأقلاء .. (٢) » .

[illegible] ، جذوة الاقتباس ، ص ٢٦٩ — ٢٧٠ .
[illegible] فيه خواطر نفس ، وهي بعد عنها بعوالي
[illegible] سلا .
[illegible] ، أحمد ، م. س. ص ٩٤ — ٩٥ .

فهل من الممكن أن يحتمل أعيان تلمسان ووجهاؤها [illegible] صبي يبلغ من العمر أحد عشر عاما على الأكثر آنذاك [illegible] ويحتمل يستطيع أن يتولى هذا الصبي - في مثل هذا السن - [illegible] الجيش، و[illegible] والده [illegible] وهل ٥٠٠ [illegible] وهل ٥٠٠ ؟ وهل ٥٠٠ [illegible] وهل ٥٠٠ [illegible]

٨ - جداره المقري بالتأليف ومباشرته لتصنيف سنة ١٠١١ هـ (١٦٠٣ م) . فقد صنف في هذا التاريخ كتاب «روضة الآس [illegible] طبع ونشر، وأصبح من أهم مراجعنا لدراسة هذه . [illegible] في تأليف حيث أسماه «أزهار الرياض في أخبار عياض» [illegible] مغادرته تلمسان إلى المغرب الأقصى . حيث في مطلع [illegible] المغرب (١) يريد أن أجمع في تأليف (تلمسان) [illegible] سماه «أزهار الرياض في أخبار عياض» . وكتب مقدمة [illegible] ذكر فيها أسباب تأليفه . و[illegible] (تلمسان) [illegible] لأسباب [illegible] ومجرها . (٢) فهل في مكان صاحب [illegible] مقدمة ويؤلف مصنفا معينا في مثل هذا [illegible] به معجزة وهي لا تكون سوى من [illegible] المقري [illegible] . [illegible] يؤكد [illegible] محمد [illegible] ولادة نحو سنة ٩٩٢ - ٩٩٥ هجرية [illegible] على تلمسان والأندلس [illegible] [illegible] [illegible] [illegible] [illegible]

[illegible]
نفهم من سياق نص كلامه .
٢ - المقري ، احمد ، نفح الطيب ، ج٩ ، ص ٢١٢ .

أحدهما : مالكها . وقد ذكر ذلك في مقال له ـ ، مجلة «المغرب الجديـد» (١) .

وثانيهما عباس إبراهيم المراكشي في تاريخه ٢ . وقد أطلع الأستاذ محمد الفاسي ـ عندما زار فاس سنة ١٩٢٤ م ـ على هذه أطلع المراكشي على هذه «الكناشة» في شأن تاريخ ولادة المقري ، وأما الذين اعتمدوا عليها عن مباشرة ، فهم ثلاثة ـ حسب ـ

أولهم : عبد الرحمن الجيلالي في تاريخه (٣) .

ثانيهم عبد الوهاب بن منصور في مقدمته ـ لروضة الآس ـ ، ويرجح لديه أن هذين الشخصين قد اعتمدا في نقلهما على ما في لأنهما من حيث ذكر هذا التاريخ ونشر ترجمة المقري تاريخه المطبوع سنة ١٩٣٦ م .

وثالثهم عبد العزيز بن عبد الله في مقدمته لمجلة مجمع اللغة العربي (٤) ، وقد اعتمد في نقله على مقدمة عبد الوهاب بن منصور لـ «روضة الآس» حسبما صرح بذلك زعيمة نفسه .

---

١ ـ الفاسي ، محمد العابد . ، المقري التلمساني ، ، مجلة المغرب الجديد . ، ١٩٢٥ م ، ١٠ ١٧ ـ ٢٧ .

العربية . ١٩٥٥ م . ج ٢ . ص ٢٨٥ .

ومن الجدير بالتنبيه اليه أن الاستاذ محمد عبد الله عنان قد عدل عن رأيه الذي أثبته في كتابه «تراجم اسلامية شرقية واندلسية»، من أن المقري ولد حوالي سنة ٩٩٢ هـ (١٥٨٥ ــ ١٥٨٤ م) . بل قد جاء في مقال نشره في « مجلة العربي » بأن المقري ولد سنة ٩٨٦ هـ (١٥٧٦ م) .

جاء فيه : ... وقد وفقت لحسن الطالع بعد بحوث جمة في مكنة بتروفيق في تحديد هذا التاريخ (تاريخ ولادة المقري) بصفة قطعية . وذلك من العثور على نص ورد في كتاب «مرآة المحاسن» لشيخ العربي الفاسي . يذكر فيه أن المقري أخبره أن مولده كان في سنة ٩٨٦ هـ (١٥٧٦ م) (١) .

ومن خلال هذا النص يبدو لنا أن الاستاذ عنان قد وقع ــ مثله في ذلك في حقيقة الشيخ ، رغم اصابته في تحديد تاريخ الولادة .

الخطأ الاول :

ان تاريخ ولادة المقري لا وجود له في كتاب «مرآة المحاسن» سواء في نسخه المخطوطة او المطبوعة طبعة حجرية . وانما هو موجود في كتابه لأبي حامد محمد العربي الفاسي المذكور . حسبما بينا ذلك في الفصل الثاني من الباب الاول من دراستنا هذه .

الخطأ الثـــاني :

ان المقري الذي عاشر الشيخ هو محمد العربي الفاسي ــ وليس الاستاذ عنان ــ المقري الذي هو محمد ابن مبارك الكنفي الزهري ، كما أشرنا الى ذلك فيما سبق أيضا .

---

(١) ... مجلة العربي ... دار الباز ... اكتوبر ١٩٦٧ م ، ص ٩٢ .

نشأ المقري بمسقط رأسه تلمسان حيث السماء الصافية، والطبيعة الضاحكة والجو الطلق، والهواء الشذي، والهدوء الوافي، وحيث الجنان المعرشة والمياه العذبة المسكبة، وقد اصاب المحرر أبو زكريا يحيى بن خلدون حيث قال ـ متمثلا ـ : «فأنا أنشد بكتب (تلمسان) قول ابن خفاجة ـ لاستحقاقها اياه عندي ـ :

ما جنة الخلد إلا في ديركم وهذه كنت لو خيرت أختارا
لا تنقلوا بعدها ان تدخلوا سقرا فليس تدخل بعد الجنة النارا » [1]

وقد ربي المقري بين أحضان مدينة العريقة، والحضارة المتأصلة، والعلم المتوارث، والجاه المتعارف، فتفرغ هناك لاغتراف العلوم في حلقات الهدى وارتشاف المعارف من أفواه الثقات : « ما بين دراسة ودرايه ورواية، ومدارسة أمور تبعد عن طرق الغوايه، وتحبير دروس، وملازمة درس، ومشور بين يدي شيخ، مجالستهم لديه للدروس، وخصوصا شيخهم الذي فضله لا يفتقر الى دلالة، عم مفتيها (٢) سيدي سعيد بن أحمد المقري ـ شكر الله خلاله ! ـ فهو شيخ أولئك الاعلام الذين ورثوا العلم عن غير كلالة، وعمروا ربوع المجد وتفيأوا ظلاله، وارتدوا الى سبل الهدى وأراحوا عن الضلالة، وعمروا أرضهم بكل مجد وجلالة » . (٣) .

وهكذا كانت نشأة المقري عنده بين مطمئنة الضمير، محفوفة بالسعادة يقودها الامل، ويشجعها التفاؤل، لا يكدر صفوها شيء يكسب المعاش، ولا يحمد من شدها بريق الشره المثبت وسرب الطمع

١ ـ المقري، احمد، نفح الطيب، ج٩، ص ٢٤١.
٢ ـ الضمير يعود على مدينة تلمسان.
٣ ـ المقري، احمد، ازهار الرياض، ج ١، ص ١٠.

[illegible] في ذلك العصر ما أبهاه وأجمله ! وأتمه وأكمله ! عصر يكاد يكتمل فيه الجد وروح الشباب ، وتجيبا العشيات والبكر . وإذا تناشد الشعر وذا يذكر . فما سألت فعله في الحقيقة . وإن صرحنا أو كنينا فنعني حماه وعقيقه» (١) .

وجعل المقري يحتشد نفسه في مستقط رأسه تلمسان ؛ ويخصها بعنايته . في جميع المناسبات التي يتحدث فيها عما نسبه أو بلدته . دون شرائح سواها من سائر البلدان التي رتحل اليها وحل بها (٢) .

وجعل يتباهى بأنه قد قرأ بتلمسان على شيوخ أعلام . قد كان لهم في نفوس أهليهم وقر من منصب بنورهم . بيد أنه يصرح بأنه لم يتلق من هؤلاء الأعلام ما عدا عمه المبجل وشيخه الأكبر . محمد سعيد المقري . فقد نوه باسمه وأقر بجميله في جميع تواليفه ونوه بفضله في سحر المقري كبير لسان الدين ابن الخطيب . فقد صنع من ترجمة الآخرين من أعلام عصره (٣) . ولعل سر ذلك راجع الى عمه الشيخ .

وحقيقة ما يؤخذ عليه من هفوة لا شيء وزرا لا يضطلع اليه سواه . إذ هو تحدث عن عمه . وقد وصفه بأنه شيخه الذي فيه لا يقتفر الى دلالة ما . (٤) .

[illegible] لكن في عصر أبي العباس ـ لا سيما [illegible] من يستحق منزله

---

١ ـ المقري ، أحمد ، أزهار الرياض ، ج ١ ، ص ١٠ .
١ ـ المقري ، أحمد ، [illegible] ج ١ ـ ١ ، ص ٢٨ ، ٢٤٢
٢ ـ المقري ، أحمد ، أزهار الرياض ، ج ١ ، ص ١٠ .
٤ ـ [illegible] ج ١ ، ص ١٠ .

ذلك العلم لما تلكأ المقري عن التنويه بشخصيته والاشادة بعلمه وتتجه. وقد لازم أبو العباس الجلوس الى عمه حتى ارتوى من زلال علومه وتخرج عليه ، وأجازه في جميع العلوم التي قرأها عليه . وقد أبان المقري عن مره عن روايته المتصلة بعمه ، اذ يقول : «.. وتتصل روايتي عن الامام ابي حيان من طرق عديدة منها عن عمي ولي الله العارف به شيخ الاسلام ، ومفتي الانام ، الخطيب الامام ، سحق الاحفاد بالاجداد ، سيدي سعيد بن أحمد المقري التلمساني ، عن شيخه العالم أبي عبد الله السنسي ثم التلمساني الاموي ، عن عالم الدنيا أبي عبد الله بن مرزوق ، عن جده لرئيس الخطيب سيدي أبي عبد الله محمد بن مرزوق ، عن الاثير أبي حيان بكل مروياته » . (١) .

وكثيرا ما نجد المقري يعدد طرق مروياته في كتبه لا سيما عندما يجيز تلامذته أو من يلتمس من العلماء اجازته . تبرك واعتزاز به عمه وثقته ومن ذلك اجازته لمحمد المحبي رحمه الله ، التي يقول فيها :

« وقد أخذت جامع البخاري ... ومسلسله عن حافظ الغرب
عمي سعيد وهو عمن يدعي ... بالتنسي ثم قد جمعه
عن حافظ الغرب الرضا أبيه ... عن بن مرزوق عن شيخيه
الحافظ المبجل العراقي ... وقد سمع في سنة المرقي
وما له من الروايات عنهم ... من كتبه التي حوت خير الكرم »

وفي كتاب نفح الطيب للمقري قد قرأ على عمه صحيح البخاري مع مرتب (٣) . وفي كتاب نيل الابتهاج للتنبكتي أنه أخذ مروياته عن عمه وأشهر رواته .

---

١ ـ المقري ، احمد ، نفح الطيب ، ج ٣ ، ص ٢٢١ .
٢ ـ م . س ، ج ٣ ، ص ١٩٦ .
٣ ـ المحبي ، محمد ، خلاصة الاثر ، ج ١ ، ص ٣٠٢ .

فمن ذلك أبيات تقي الدين الواسطي التي نظمها تجاه الكعبة المشرفة في مدح مجد الدين .

« الفيروزا بادي » صاحب « القاموس المحيط » (١) . روي عنه بيتين في رموز : «القاموس» كما روي عنه بيتين في كتم سر السن والمال والمذهب (٢) .

وكان المقري — أيضا — يقوم بدوره ويروي لعمه ما علق بحفظه من الأشعار التي يجدها في بطون الكتب والأمهات . فمن ذلك قصيدة سيدي ابراهيم التازي وتخميسها حتى اهتز عمه عند انشادها وانفعل لمضمونها (٣)

وإذا كان المقري لم يفصح لنا عن كثير الفنون التي تلقاها عن عمه، فني استطاعتنا أن نطلع على أغلبها من خلال قراءة عمه لها وحصوله عليها وهذا يعد اتقانا حول له أن يثبتها في صدور كتبه .

قال ابن مريم — أثناء ترجمته لهذا العلم — : «وكان علامة في التوحيد والفقه .. أتقن كل علم ، حافظا اللغة العربية والشعر ، والأمثال، وأخبار الناس ومذاهبهم .. أما ما في العلوم العقلية كلها : حسابا ، ومنطقا وفرائض ، وهندسة وطبا ، وتشريحا ، وتنجيما ، وفلاحة ، وبناء، وكثير من العلوم القديمة والحديثة ..» (٤) . فاذا ثبت ما حدثنا به ابن مريم — وهو صحيح لا ريب فيه — فان العلم لا يحتاج على ابن أخيه بعد العلم الذي به غلبه ، من علوم موهوبة ومعارف مكتسبة

---

١ — المقري ، احمد ، ازهار الرياض ، ج ٣ ، ص ٤٧ — ٤٨ .
٢ — المقري ، احمد ، نفح الطيب ، ج ٧ ، ص ١٣٢ .
١ — المقري ، احمد ، ازهار الرياض ، ج ٢ ، ص ٣٠٩ .
٢ — ابن مريم ، محمد ، البستان ، ص ١٠٤ .

لا سيما انه قد وجد فيه ذكاء حادا وفهما وقادا . كما قد أعنى فيه بحفظه لمتنه . لا يدع كبيره ولا صغيره تمر بها دون ان تلتقطها بيده الجوعان وبره اللهفان . ثم يكررها في فمي شاشتها في وقت معلوم . حتى تثبت هو الآخر في أقدر من يريدها . ومن المؤكد ان المقري قد حصل على جميع العلوم التي تبع وتورع فيها عنه . وربما قد توهبه أدبه وحافظته نادره . ولعله قد حصلت له ملكة التصرف في هذه العلوم . فراح يرداد نورا على نور بكثره المطالعه والسهر على استظهار ما تحويه الكتب وعرفته وهذا لا ريب فيه أن المقري قد بدأ حياته بشرق أفق المغربين . الاوسط والاقصى . اثناء قراءته بمسقط رأسه تلمسان وقبل أن يغوص الرحيل الاول الى مدينتي فاس ومراكش سنه ١٠٠٩ هـ (١٦٠٠ م) . والدليل على ذلك مراسلاته التي كانت مع بعض العلماء في المغرب الاقصى آنذاك . ومن بين تلك المراسلات مراسلته مع صديقه محمد الوجدي التي ضمنها أبياتا يلغز فيها . ويطلب من صديقه المقري حل لغزها واراحه ستار عروسها . فامتثل المقري لصديقه . وحل هذا اللغز بابيات مماثلة لأبيات الوجدي في البحر والقافيه . قال المقري . «وكتب الي (محمد الوجدي) وانا بتلمسان المحروسة قبل ان أعمل الرحلة الى حضره الامامة ـ حاطها الله ا ـ يهدا اللغز في اسم «برنية» (باذنجان) :

اسم التي تيمني حبها ... تصحيفه تربية الهوى
بعضها وصف امرىء صالح ... لوالديه طائع ما عوى
وبعضها الآخر من فعلها ... لكن بتصحيف يزيد الجوي

فوقع الجواب مني بما نصه :

يا كاتبا على الكمال احتوى ... وبارعا من البيان ارتوى

لعزكم تصحيفه ان بـــدا يزينه بشر عليـــه انطوى
فليعض وصف لسيح الهوى والبعض مثل مصدر من نوى
تصحيفه تيه دعش آمنـــاً وقاك ربي كل مـــا يجتوى

وكتب الي ــ ايضا ــ لغزا في اسم أحمد :

سائل حبرا حل بلدة العلى تلمسان دار العلم خير مدينة
عن اسم بقلبي منه حييت معظم وان زال منه الصدر أحمد لوعتي
ولكن بتصحيف وان زال ثالث فوصف اله العرش تلك عقيدتي
وان زال ثان من حروف فانه يصير دمافي القلب من أجل عشقتي
فبين لنا من كنت بحبـــه ومن حبه فرضي ونفلي وسنتي
فلا زلت في فن البلاغة كعبة ولا زالت في حل اللغوز وسيلتي
وعش سالما ما أنشد القوم منشد نعم بالصبـــا قلبي صبا لأحبّتي

فصدر الجواب مني بما طال العهد به ، وأوله :

أيا حبذا قد حاز أشرف خطة ببلدة فاس في سرور وغبطة
أتيت بلغز كاللآلي منظم قصدت به من حلّ في ارض طيبة

... بعد في الآن ساء الغضة التي حصل الجواب بها ، ولم أجد ... (١) ... فيما سنقدم من هذه المراسلة ــ بالاضافة الى ما نحن بصدده ــ فائدتين اثنتين :

... مراسلة المقري لعلماء ... والأدباء عند علمـــاء المغـــرب ... في حدود سنة ٠٠ عنده ذلك حسبما في الشطر الاول من

---

١ ــ المقري ، احمد ، روضة الآس ، ص ٨٥ ــ ٨٦ .

بيت السؤال الثاني وفي البيت السادس منه أيضا ، كما نستوحي وجهه المقري الادبيه من خلال عذوبة لفظه وسلاسة أسلوبه اللتين قد جاء بهما في جوابه .

وثانيتهما : الثقافة الموحده بين تلمسان والمغرب الاقصى وتشدد . سواء من حيث التفكير أو التعبير . ولعل اتحاد الاتجاه الثقافي الذي ربط بين البلدين قد أصبح سببا من الاسباب التي دفعت بالمقري الى النزوح الى المغرب الاقصى حيث افاد أكثر مما استفاد . وسنعود بكلامنا الى هذا الموضوع عندما نتناول الحديث عن حياه المقري بتلمسان بعد عودته من رحلته الى المغرب الاقصى .

الفصل الثالث

رحلته الاولى الى المغرب الاقصى

١٠٠٩ هـ (١٦٠٠م)

اسباب الرحلة ـ المقري في فاس ـ المقري في مراكش ـ
المقري يعود الى فاس ـ المقري يعود الى تلمسان
رحلته الثانية الى المغرب الاقصى ـ اسبابها
المقري يستقر بفاس ـ حظه في المغرب .

اسباب الرحلة :

ليس من الغريب أن يكتم المقري عنا أسباب رحلته هذه . ما دام كاتب عن أسباب رحلته الثانية الى المغرب والثالثة الى المشرق مثلما كل كاتب عن زمن ولادته وأسرار شؤونه . ولعله قد أشار الى أسباب هذه الرحلة في [illegible] الاول من كتابه (روضة الآس) . ولكن من سوء الحظ أن يضيع ذلك القسم من هذا الكتاب . ويبقى مبتور الأول . بل ومن أول [illegible] . ولم يوجد الكتاب كاملا غير مبتور . ولكنه حتى من خلال هذه الاسباب التي لم يفصح عن أمثالها في جميع كتبه التامة التي بين ايدينا ؟

ولعلنا نستطيع [illegible] أن نكشف عن بعض الاسباب الرئيسة لهذه الرحلة من خلال تصويبات صاحبها المقري . التي قد تتحدث بها عن

اقامه في المغرب الاقصى . الذي وجد فيه مرغوبه المنشود وحظي ـ هناك ـ بمطلوبه المحبوب . وفي امكاننا ـ ايضا ـ ان نكتشف عن ذلك من خلال تاريخ اسرته . التي ظلت تعرب عن ولائها وتواصل وفاءها وحبها دائما هناك :

السبب الاول :

زيارة الاولياء والصالحين المقبورين هناك . فقد كان أبو العباس المقري ـ كما يبدو لنا من خلال نصوص مؤلفاته ـ زوارا للاولياء محبا للصالحين . منذ حداثة سنه حتى وفاته . فها هوذا يزور قبر أبي العباس احمد بن جعفر السبتي الخزرجي مرارا : «وقبر أبي العباس الخزرجي مشهور مقصود باجابة الدعاء . وقد زرته مرار كثيرة . فرأيت عليه من ازدحام الناس ما لا يوصف وهو ترياق مجرب » . (١) ويزور ضريح احمد بن عاشر في «سلا» فيرى الناس تأتي لزيارته من أقصى المغرب الى أقصاه . «وقد زرته (أحمد بن عاشر) ـ ومنه لحسن ـ عند توجهي الى حضرة مراكش سنة ألف وتسعمائة ولم يشدون الرحال اليه من اقطار المغرب » . (٢) ونجد المقري كان يرى الخير في جميع المسلمين احياء وأمواتا . ولو لم يشتهروا برسوم الولاية وسمات الصلاح . ولذلك نجده يزور ضريح المهدي بالله السعدي ويدعو الله عنده : «قلت : وقد زرت هذا الضريح (ضريح المهدي بالله) كثيرة . ودعوت الله عنده وبما أرجو قبوله ...» (٣) . ومثل هذه النصوص في شأن زيارة الاولياء والصالحين أكثر من كثير في مؤلفات المقري . ومن ذلك ميزت عشر مرات جمعنا في جميع اصقاع العالم الاسلامي .

---

١ ـ المقري ، احمد . نفح الطيب . ج ١٠ . ص ١٢٧ .
٢ ـ م . س . ج ٧ . ص ٢٧٥ .
٣ ـ المقري ، احمد . روضة الآس . ص ١٥٣ .

[illegible] تقصي [illegible] قد أبهرت وغنت لها الأنوام
[illegible] على حدثة منه قد بارك الله به الاعلاء (١)
[illegible] . عدم تأخذ في تفصيل ترجمته ووصفه .

ويرى [illegible] عبد الوهاب بن منصور أن سعيدا المقري قد أرسل [illegible] في سفارة [illegible] يقضي شيوخه ومقعدا بديوان السلطان الجليل أبي [illegible] منصور الذهبي .. ويحتمل أن مكان يقضي به راحة [illegible] وشرح موقف وسنة كيف مشى حتى وصل بجده القاضي محمد [illegible] في [illegible] الذي صحبه معه ـ عندما يوفد بتلمسان ـ الى [illegible] ... (٢) .

ونحن نخالف الأستاذ عبد الوهاب في رأيه هذا . ما دام لم يأت بدليل يؤيد به رأيه على صحة ما ذهب اليه . وما دام منفردا بهذا الرأي . ولم يشر به أي واحد من سبقه الى ترجمة المقري . حسب علمنا المتواضع .

ان المقري لم يختر بنفسه أن يخص بمدحه السلطان أحمد المنصور [illegible] وانما [illegible] الذي أسمى ابراهيم الأيسي ـ [illegible] ـ [illegible] وأخذه معه الى [illegible] وبعدما كلف المقري أن ينشد [illegible] في مدح منصور (٣) . فوجه من تلمسان بنية لقاء [illegible] . ثم قصد سفره ومن أفاده بقاس حوالي سبعة [illegible] حتى [illegible] من الشروح . مثل أبي القاسم

ـ المقري ، احمد ، روضة الآس ، ص ٢٧٠ .
ـ ابن منصور ، عبد الوهاب ، مقدمة روضة الآس ، ص : ي .
ـ [illegible] ، روضة الآس ، ص ٢٢٥ .

ن أبي نعيم الذي قرأ عليه نصف التخليص وأجازه عنه (١) فس
يشق طريقه الى مراكش . ولو ان المقري كان ينوي ان يتوا مقعد
بديوان السلطان أحمد المنصور ، حسب تعبير الاستاذ عبد الوهاب
يحصل عليه بسهوله . لأنه لم يكن اقل ثقافه من علماء المغرب الاقصى
أو ادبي جدره ممن تبوأو مقاعد بديوان السلطان المنصور آنذاك . بل
لم يثبت عنه أنه شغل منصب هناك سوى قاضي المغرب التي كانت
تكون سبتي . ومما يؤيد رأيي في موضوع كتابه روضه الآس
الذي يعطينا صوره حقيقية عن عرض المقري من هذه الرحله وعن شغله
بشعر المنصور في المقدمات الادبيه . والمناسبات العلميه . والزيارات
الوديه و الاستطلاعيه . وهذا ما اتضح لنا ونحن نقرأ
وهلم جرا .. ما كون المقري قد ترح من سبتي الى مراكش الاقصى
يحتمل انه منذ حصل بجده المقري بكثير مع السلطان لم يعد
لهذا شيء لا نطمئن اليه . لأن وجه مقارنه بين رحلته يحتمل ان تعد
واحده من حيث الدوافع . فقد دفع في رحلته المقري بكثير أو من
بالدرجه الاولى . اذ يحدثنا المؤرخون بانه هو الذي كان كلف من
لابي عنان عند وصوله الى تلمسان وقرأ على شيوخ في نوه مشهور
وبعد ذلك أجازه معه أبو عنان في فاس (٢) . حسب رأيه مما
اجتماعه . وأصبح مستشاره الخاص . يستصحبه معه في رحلته . من
المقري الصغير فلم يأخذ بيده في هذه الرحله غرض من شيء . مما
احد بيد جده . بل لم يبلغ آنذاك درجه عند
حتى يصح بعمل أو غرائب معه أو عجائب غرب
سفره بعد وفي رحله الجده . وقد

---

١ ـ المقري ، احمد . روضة الآس ، ص ٣٢٥
٢ ـ [illegible]

المقري في فاس

ة الاولى في حياته . ونزل ضيفا
ب جامع القرويين . حيث حضر
السلاسي . ونقشه في
حتى
ص ٢٢٤ ـ ٢٥٢ .
في كتابه : « روضة الآس » .

[illegible]

[illegible] من بحر الكامل

[illegible]

فاجابه المقري ببيتين من بحر السريع :

القلب مني في جوى والتهاب والجسم أضحى عرضة للنوائب
وليل فكري مدلهم وما أناره الا عيون الكواكب

ثم علق المقري على هذه الابيات بقوله : « ... جميعه بحر مجتث لأبياته التي هي من الكامل . اشارة اني لاجابة ذلك السريع ... الكامل .. (٣) » .

[illegible]

[illegible] ر [illegible] بن محمد [illegible] الذي أرسله
[illegible] وأعجب بأدبه [illegible] وعلمه [illegible]
[illegible] من المقري أن يصحبه معه الى الحضرة
[illegible] حتى [illegible] أحمد المنصور [illegible]
[illegible] المقري [illegible] هذه القصائد [illegible]
[illegible] ساعة الرحيل . ولعله
[illegible] لأنها تحوي [illegible]
[illegible] من خلال عبارات
[illegible] ولما فرغ هذا [illegible] من [illegible]
[illegible] كل منهم ما استطاع
[illegible] وكان من بين هؤلاء
[illegible] المقري الذي [illegible]
[illegible] من [illegible] الأول لهذه
[illegible] المقري [illegible]
[illegible] الشيخ [illegible]
[illegible] سيدي أحمد بن عشر المدعو بـ «سلا» (١) .

المقري في مراكش

[illegible] الى مراكش [illegible] .
[illegible]
[illegible]
[illegible] (١٠٠١) [illegible]

---

(١) [illegible] أحمد ، [illegible] ، ج ٧ ، ص ٢٧٥ .
(١) [illegible] ، ص ٢٥ .

ان يكون قد حل بمراكش في نفس الشهر المشار اليه ، لأن للمسرة شأنا عظيما في نفس المقري ، فلا يمكن أن يمضي أياما بمراكش قبل أن يبدر بزيارتها ويطلع على ما فيها من « لعجب العجاب» . ولما وصل الى مراكش نزل ضيفا على أبي العباس أحمد بن محمد الأيسي (١) أمين بيت المال وشقيق القائد ابي اسحاق ابراهام الذي جاء بالمقري من فاس الى مراكش وكان همزة وصل بينه وبين المنصور الذهبي ، فهو الذي أدخله على بلاط الأمير وقربه اليه وكان هو السبب الأوحد فيما أغدق عليه من نعم جلى. «.. سيدي ابراهيم بن محمد الأيسي ـ أيده الله وحرس علاه ـ فهو الواسطة بيني وبين مولانا أمير المؤمنين ـ نصره الله ـ .. ذهب بي في صحبته الى الحضرة المراكشية وأدخلني الى أمير المؤمنين . فنلت من نعمه حصلت على يديه قد عظمت وجلت . ومشاهدة الحضرة لا مساغ لها صروف الدهر واصطلت (٢) » . فهناك وجد المقري ضالته المنشودة وحصل على مرغوبه وفتح عينيه على عضة دوحة العلماء السياسية والعلمية والأدبية . وألفى نفسه بين فحاحل العلماء ومصاقع الادباء ، وأكابر الساسة . ولا سيما السلطان المنصور الذي راح يضرب بسهمه الأوفر في انشاد القصائد الشعرية . ونسج الأشعار عنه ، واقتناص المشاكل السياسية . فالمقري لديه مظهر الجلساء ، وبالخصوص عندما شهد حفلات المولد النبوي التي أقامها المنصور بمكناس في ربيع الأول عام عشرة بعد الألف من هجرته ـ عليه (سبتمبر ١٥٩٠م) وقد حضرت بمراكش المحروسة سنة عشرة والف ـ فرأيت كرسيه صبيح اليوم عند المولد النبوي ـ على صاحبه أفضل الصلاة والسلام ـ من يدي مولاي السلطان المرحوم أحمد المنصور الشريف الحسني رحمه الله

١ ـ ورد اسم المقري ، أحمد ، أيضا في ترجمة أبي العباس الأيسي (روضة الآس) .

٢ ـ المقري ، أحمد ، روضة الآس ، ص ٢٣ .

تعالى ، وقد احتفل لذلك المولد بأمور يستغرب وقوعها ، جازاه الله تعالى عن نيته خيرا ! .. (١) » .

وقد وصف لنا المقرى هذا الاحتفال ـ في كتابه : «روضة الآس» ـ وصفا دقيقا رائعا ، يجعل القارىء لنصوصه كأنه عاشه وشاهد جميع ما احتوى عليه : من انشاد قصائد ميلادية ، وما يتلوها من تضرعات وابتهالات الى الله. ومن موائد لأصناف المأكولات والحوامح والنقول. ومن اشعال شموع في حجم الاسطوانات ورفعها على شماعد من النحاس المحكم الصنع . ويطاف بها في المدينة ، فترى صعدا في السماء مثل المنارات . ومن أموال كثيرة وثياب مصنوعة وجوائز ثمينة توزع كلها على العلماء والصلحين والفقراء والمساكين وهلم جرا .. ولا شك أن المقري قد نال حظا وافرا لدى المنصور . وقد بكافأة مالية ، قد أطلقت لسانه في مدحه . ووجهت قريحته صوب اثرائه . فراح يتمنى على الله أن يمتعه بحضوره . ويأخذ بيده الى كنف حضرته . حيث يبوأ تحت جناح عنايته . ويسأل الله ـ سبحانه ! ـ أن يزعجنا عاجلا الى حضرته المقدسة لنظهره من ادناس الجور والحيف . فنطوف بكعبة العدل وترمي حجر شوقنا نحو ابوابه . ونرتل بدلك الحيف بمن الله واكرامه (١)» .

وكان المقري ـ أثناء اقامته ببراكش ـ يغذي روحه بزيارة أضرحة الأولياء والصالحين كعادته ، ويمتع نظره ـ هناك ـ برؤية الآثار الاسلامية التي خلفها السعديون وعلى رأسهم المنصور الذهبي . فاعجب بفنون بنيانه . وابهة تعميره . والأدب الجذاب . والأمر المطاع . والسلطان الرفيع . وهناك كان المقري يكثر من مجالسة

---

١ ـ المقري ، أحمد نفح الطيب . ج ٧ . ص ٢٧٠ .
٢ ـ المقري ، أحمد . روضة الآس . ص ١١١ .

العلماء ومطارحات الأدباء ، ويقتضي تاج أولئك وآثار هؤلاء ، ويقيد منثورهم ومنظومهم . لينتظم ذلك إلى ما جمعه ـ وسيجمعه ـ عن علماء فاس وأدبائها . ويؤلف من مجموع علماء الحضرتين وأدبائها كتابه الموسوم بـ «أزهار الآس العاطرة الأنفاس ، في ذكر من لقيتهم من أعلام الحضرتين : مراكش وفاس» .

والمقري لم يكن يجتمع في هذه الرحلة بعلماء المغرب وأدبائه فحسب ، بل قد اجتمع ـ أيضا ـ بعلماء الأقطار الإسلامية الأخرى وأدبائها الذين كانوا يفدون على ملك منصور ليمدحوا صاحب البلاد بأشعارهم ، ويفزعوه بما يجود به من أقدارهم . فسبط إليهم يد جوده ويدهم بجزيل أمواله . ومما أصدق مما رواه المقري حين قال : «ومن مآثره ـ يقصد الله ـ التي اختص بها ولم يشاركه فيها ، إكرامه للغرباء . لأنه وافاه في مقامه من البلاد الشاسعة ، فعم جمعهم لأوه وسعه . وبذلك لجمعهم قد وفدوا عليه من أقاصي الأرض . كالشام والعراق ومصر والحجاز وغيرها » . ومن عجيب ذلك أنه اجتمع يوما في مجلسه ـ يقصد الله ـ ثلاثة أعلام . كل واحد من أهل المدن الثلاث التي شد إليها الرحال . أحدهم من مدينة النبي (١) ـ صلى الله عليه وسلم ـ والآخر من مكة (٢) ـ زادها الله تشريفا ـ والثالث جبلي من بيت المقدس يقال له : إمام الدين (٣) . فأتى في خاطر المجلسي المذكور ما اتفق من اجتماعهم في حضرة مولانا ـ يقصد الله ـ فأنشأ يقول في الحال . وهو على قدميه

---

١ ـ لم يذكر اسمه المقري .
٢ ـ هو أبو الفضل بن محمد العقد .
٣ ـ هو إمام الدين ابن محمد بن يوسف بن علاء الدين ابن قاسم البطائحي الخليلي الخزرجي الشافعي الأشعري .

وانشدها أمير المؤمنين ـ نصره الله ! ـ وهما :

[illegible] وعهدك لا نمحى
[illegible] والمسجد الأقصى [illegible]

[illegible] الى كل من صاحبه . [illegible]
[illegible]

برسالة مصدرة بهذين البيتين :

[illegible]
وتهدي على شط المزار تحية
إليك تباري المسك والعنبر الوردي[2]

[illegible] ١٦٠١ م) [illegible]
[illegible]

١ ـ [illegible] ، ص ١٤ ـ ١٥ .
٢ ـ [illegible] ، ص ٨١ .

[illegible] هذا [illegible]

[illegible] المدينة [illegible]

[illegible] واهلها [illegible]

[illegible] هلا

وقلت

[illegible] اخوانا وأهلا ،

فقال

[illegible] عنا ديار

جمعت بالقوم شملا ،

فقلت

، ليت شعري هل نراهم

فيعود الحزن سهلا ،

، كان ابن القاضي من أهل فاس . [illegible] مراكش [illegible] ومراكش واديها . [illegible] القصيرة لم تسمح له بأن يتصل بجميعهم . ويأخذ عنهم [illegible] امكانهم أن يعطوه اياه ، ولذلك نجده يأسف كثيرا على مغادرة [illegible] دون أن يحصل الاتصال بالجميع والأخذ عن الجميع .

[illegible] يأسف لكونه لم [illegible] أحد شيئا عن قاسم [illegible] [illegible] عنه [illegible] الوقت ، [illegible] الأعلام الذين لم أعلمهم أولا [illegible] (٢) . [illegible] يأسف على [illegible]

---

١ – المقري ، احمد ، روضة الآس ، ص ٢٦٠ : ٢٦١ .

٢ – م . س ، ص ٢٢٦ .

[illegible] (١) [illegible] عبد العزيز [illegible] (٢) [illegible] جرا ..

المقري يعود الى فاس

[illegible] هـ (٣) (٣ سبتمبر [illegible] هناك حوالي سبعة [illegible] ويستقر في [illegible] ولـي [illegible] المقري [illegible] من [illegible] أهل [illegible] صديقة الأوحد [illegible] والأحوال . [illegible] في [illegible] [illegible] في [illegible] :

[illegible] الأمطار
[illegible] في الأخيار
[illegible] من [illegible]
[illegible] الجمهور
[illegible]

١ – [illegible] ، أحمد [illegible] ، ص ١١١ .
٢ – م. س ، ص ١٢٣ .
٣ – م. س ، ص ٣٠٢ .
٤ – م. س ، ص ١٣ – ١٤ .

ونعلم تدرك جيدا فيه شخصية المقري ـ لدى المقربة منه ورعيه ـ في رسالة التوصية من لدن المنصور ، ومن هو هذا المنصور ؟ وفي البيت الثاني من هذه الأبيات الذي يبعث بها المقري بأنه فقيه وأديب وذكي نبيه ويضعه في صفوف الأخيار من «أدبه» و«نسبه» ، وهكذا عاد المقري الى فاس، حيث أتم استطلاعه وستوفي اطلاعه وتعرف ما يجب أن تتعرفه شخصية مثل شخصيته التي عادت تعطش الى تجربة البشرية والتطبيق المفيد ، وراح يواصل سعيه لطلب العلم ويقتفي أثره حيثما وجد سواء في حلقات الدروس أو في مجتمعات العلماء أو في منديات الأدباء حتى أعجب هؤلاء وأولئك بقوة ذكائه وكثرة حفظه وسعة رصيده ، ومن بين أولئك المعجبين شيخه أحمد بن القاضي الذي يبدو اعجابه جليا في اجازاته له (١) . وفي قصيدة قد بعث بها من فاس الى أبي عثمان سعيد المقري يشكره فيها على ما أسداه الى المغرب لدى سفارته برسالة ابن أخيه اليه ، وكانت هذه القصيدة ضمن رسالة استجاز فيها ابن القاضي أبا عثمان المذكور :

سعدت بغرة وجهك الأيام ... يا سيد دانت له العلماء

يا بحر علم ان طمت أمواجه ... قذفت بدر شذوره وسلام

خطبته من حور العلاء عقيلة ... عرفته مد حبيب به الهيام

وتبارك الله المعز لدينه ... بعصابة شرفت بم وقدام

من ذا يحاول في العلاء حلاما ... هيهات ما بدر سرى يرمي

أرسلت للغرب [illegible] ... قد أورد وعد [illegible]

---

١ ـ [illegible] نموذجه في آخر ترجمته .

جمع العلوم على حداثة سنه ... قد درك الله به الأعلام

أكرم به من عالم علامة ... جمع العلوم وركبت به الاحلام

بيت به حاز العلوم وأصبحت ... هدية بمناره الأفهام

فحريت حبرا وسميت بورى ... بن الأخ العلامة الصمصام

أنشأه هذا شيخه عمت به ... ما أن يقاس بعلمه (بهرام)[1]

ضاقت بك يا مقرئي هذا العلو ... وعلت بكم بين الورى أقوام

دمت لنا منكم وداد محبي ... كدأبكم ما جنت الاقلام[2]

[illegible] شيخ [illegible] بعلوم العربية والشريعة [illegible] من حيث [illegible] الأدبية. [illegible] وقد [illegible] شيخه عيسى بن عمر [illegible] من [illegible] وبرز [illegible] تلميذه [illegible] على مرأى [illegible] من [illegible] وبرز [illegible] لا يرضى بصلاح شيخه [illegible] بل [illegible] في علوم [illegible] وقد كان شيخه [illegible] بن [illegible] يشجع [illegible] على [illegible] بن [illegible] بصلاح [illegible] في علوم [illegible].

[illegible] وتشبيه أسلوب [illegible] (٥) [illegible].

---

١ ـ بهرام : هو أبو أحمد أبراهيم بن عبدالله الدغيري أحد كبار علماء المذهب المالكي ، توفي سنة ٨٠٥ هـ (١٤٠٢م) .

٢ ـ الغبريني ، أحمد ، روضة الآس ، ص ٢٦٩ ، ٢٧٠ .

٣ ـ [illegible] ص ٢٤ ، ٥١ ، ٨٦ ، ٢٦٤ ، ٢٦٦ .

٤ ـ [illegible] ص ٢٢٣ .

٥ ـ الغبريني ، أحمد ، منهج السلوك في مدح السلطان ، ٢٧٨ السلمانية بعد ، حمدي ، أسلوب الرثاء ، ٥٧ ، مع .

ورآه يخطئ رأي الأديب ابن يعقوب المراكشي . عندما اعترض هذا الأخير على حزم كلمة « افترقا » من قول المنصور الذهبي

«أشكو نهاي وشوقي كيف(يفترقا) في أمره وكلا ذا زاد في تعبي»

فيقول المقري . « كيف يفترق ـ فيه حذف النون من غير جازم ولا ناصب . وذلك جائز عند بعض العرب . كما نص عليه ابن مالك في شرح « الكافية » وغيره . قلت : وانما ذهب على هذا . لأني رأيت بخط رجل من أهل مراكش . يقال له : ابن يعقوب الأديب ـ على هذا المحل ـ . انظر كيف حذف النون أمير المؤمنين من غير موجب . مع رسوخ قدمه في علم العربية . هـ .

ولم يعلم هذا المسكين أن ذلك جائز كما أشرنا اليه . وان أمير المؤمنين ـ نصره الله ! ـ مصيب ، وهو مصاب (١) ».

ونراه أيضا في نفس الوقت لا يوافق المنصور الذهبي أن يكون من باب الاكتفاء بالتورية جملة « بالطرف قلبي رمى » في قول هذا الأخير :

«لم أنس اذ قال ألا تكتفي قلت بلى بالطرف قلبي رمى»

فيعلق المقري على ذلك بقوله : (لم أقف على من هذا نص في الاكتفاء بالتورية على هذه الهيئة التي فعل هذا المدعى ـ أيده الله ـ فيمكن أن يعد هذا من مخترعاته . ولا عجب فالمتقدمين لم يحدوا الاكتفاء بأنه حذف بعض الكلمة . كقول الشعبي الضبي في بديعه :

«قالوا . ألم تدروا أن الحب عايته سقم الخواطر والألباب قلت لهم»

أي . لهم اعلم . ثم ان المتأخرين لم يعدوه من المحسنات لأنه اشتمل على تورية ... (٢) ».

---

١ ـ المقري ، احمد . روضة الآس . ص ٤٤ .

٢ ـ م . س . ص ٤٨ .

ومن هذه الملخصات الدقيقة والتحقيقات المفيدة نجدها أكثر من كثير في كتب المقري . وهذا دليل على شيء ، فانما تدل ـ بالدرجة الاولى ـ على عمق تفكير صاحبها ومكانته العلمية، وشجاعته الادبية، وثقته بنفسه . وسنعود الى الحديث عن هذا الموضوع ، عندما نتناول الكلام عن كتاب « نفح الطيب » ؛ لان دراسة هذا الكتاب جزء من بحثنا وقسم من رسالتنا .

المقري يعود الى تلمسان

في يوم الاحد الموافق سنة ١٠١٠ هـ (١) (٧ ماي ١٦٠٢م) نزح المقري من فاس عائدا الى مسقط رأسه ومحل قراءته ومرتع نشأته : تلمسان المحبوبة ، بعد ما استغرق غيابه عن الاهل والوطن زهاء واحد وعشرين شهرا . سبعة منها بفاس ـ أولا ـ وسبعة بمراكش ، ثم سبعة أخرى بفاس أيضا عند عودته من مراكش . وقد أمضى المقري جميع هذه الشهور في كثير المعارف، وتوطيد العلاقات الوثيقة والاتصالات الودية ، التي هي حق مفيد لانسان في كل زمان وفي كل مكان . وبهذا ـ تحقق مقدم المقري بالمغرب الاقصى ، واتضح لديه بعد شهور التي قضاها بين مراكش وفاس . وعرف ـ بالضبط ـ موضع تحوله فيها وخروجه منها . يجدر بنا أن نشير الى بعض الاخطاء ـ البريئة ـ التي وقع فيها بعض المؤلفين الذين ترجموا للمقري فقالوا بخروجه من تلمسان الى المغرب الاقصى . ونذكر من بين هؤلاء أسماء ثمانية أشخاص :

أولهم : محمد الصغير البغراني المراكشي (٢)

---

١ ـ المقري ، أحمد ، روضة الاس ، ص ٢٢٢ .
٢ ـ البغراني ، محمد الصغير ، صفوة ما انتشر ، ص ١٧٢ .

ثانيهم : عباس بن ابراهيم المراكشي (١) •

ثالثهم : محمد الحفناوي (٢)

رابعهم : عثمان الكمال (٣)

خامسهم : محمد العابد الفاسي (٤) •

وهؤلاء الاشخاص قد وقعوا في ثلاثة أخطاء :

الخطأ الاول :

اعتقادهم أن رحلة المقري من فاس الى مراكش كانت سنة ١٠١٠ هـ (١٦٠٢ م) مع أنها كانت سنة ١٠٠٩ هـ (١٦٠١ م) •

الخطأ الثاني :

اعتقادهم أن المقري قد أقام بمراكش سنتين وزاد الكمال فوق السنتين نيفا ، مع أنه أقام هناك حوالي سبعة أشهر فقط •

الخطأ الثالث :

اعتقادهم أن المقري قد استقر بفاس — بعد عودته من مراكش — ولم يغادرها حتى سنة ١٠٢٧ هـ (١٦١٨ م) حيث نزح الى المشرق ، مع أنه قد غادرها عائدا الى مسقط رأسه تلمسان أواخر ١٠١٠ هـ (١٦٠٢ م) كما علمنا ذلك قريبا •

---

١ — المراكشي ، عباس ، الاعلام ، ج٢ ، ص ١٠٦ •

٢ — الحفناوي ، محمد ، تعريف الخلف برجال السلف ، الجزء الثاني ، مط. فونتانا ، ١٢٨٠هـ — ١٩٠٦م ، ج ١ ، ص ٥٤ •

٣ — الكمال ، عثمان ، المقري ، ص ١٢ •

٤ — الفاسي ، محمد العابد ، المقري التلمساني ، مط. المصري الجديد ، ١٩٢٥م ، ص ١٧ •

[illegible] المحبي الحنفي (١) ، إذ يجزم بأن المقري قد زار مراكش سنة ١٠٠٩ هـ (١٦٠٠ م) ، مع أنه قد ثبت دخوله اليها سنة ١٠٠٩ هـ (١٦٠١ م) كما تقدم .

[illegible] محمد عبد الله عنان ، حيث يذكر أن المقري زار فاسا أول مرة سنة ١٠٠٠ هـ [illegible] م) وفصي به حينا في الدرس ، ثم زارها مرة أخرى في سنة ١٠١١ هـ (١٦٠٣ م) (٢) . مع أن المقري نفسه يخبرنا أنه قد غادر غدامس في ١٧ ذي القعدة سنة ١٠١٠هـ (٧ ماي ١٦٠٢ م) ، ولم يعد إليها إلا في سنة ١٠١٣ هـ (١٦٠٤ ـ ١٦٠٥ م) حيث استقر مدة أربعة عشر عاما .

[illegible] محمد عبد الحي حسن ، حيث يذكر أن المقري قد زار فاسا سنة ١٠٠٠ هـ [illegible] م ثم عاد منها الى تلمسان «حيث قصد منها الى زيارة مراكش سنة ١٠١٠هـ (١٦٠٢م) (٣) . مع أن المقري لم يعد من فاس الى تلمسان إلا بعد أن زار مراكش سنة ١٠٠٩هـ (١٦٠١م) كما تقدم تفصيل ذلك .

وخلاصة القول ، أن المقري يجزم ـ في كتابه «روضة الآس» : بأنه دخل فاسا في : صفر سنة ١٠٠٩ هـ (١٥ أوت ١٦٠٠ م) وتوجه منها الى مراكش حيث دخلها في ١٥ رمضان (٢٠ مارس) من نفس السنة ، وخرج منها ـ عائدا الى فاس ـ في ١٥ ربيع الآخر سنة ١٠١٠ هـ [illegible] ، وخرج من فاس ـ عائدا الى مسقط رأسه تلمسان ـ في [illegible] سنة ١٠١٠ هـ الموافق لـ ماي ١٦٠٢ م) (٤) . وهذا هو المعول

[illegible] المحبي ، خلاصة . المقري صاحب نفح الطيب . تونس . مط. النهضة. ١٣٧٤هـ ـ ١٩٥٥م. ص ٣٥ .

[illegible] حسن ، محمد عبد الله . الجامعة الاسلامية شرقية الاندلسية . ص ٢٤٦ .

[illegible] حسن ، محمد عبد الحي . المقري صاحب نفح الطيب . القاهرة. الدار المصرية للتأليف والترجمة . ١٩٦٦م. ص ٢٦ .

[illegible] المقري ، أحمد . روضة الآس . ص ٢٥ ، ٢٠١ ، ٢١٣ ، ٢٣٣ .

عليه والموثوق به ، وما دون ذلك لا يلتفت اليه .

وبعد عوده المقري الى تلمسان ، بقي على تصال مستمر مع أصدقائه المغاربه وشيوخه . وكان كل من هؤلاء وأولئك يرسله ويروده بأخبار جديه ومعلومات مفيده . وقد أشار هو نفسه الى بعضها في عده مواضع من كتابه «روضة الآس» (١) ، بل أثبت هناك مقطعات شعرية ونصوصا نثريه ، قد وصلته من لدن بعض أصدقائه وشيوخه (٢) بعد عودته من رحلته .

ثم شرع المقري في تحرير كتابه «روضة الآس» الذي تناول فيه تراجم من اجتمع بهم من أعلام العصرين . مراكش وفاس وصلته صح منظومهم ومنثورهم ، وحدث استجابه لمسيره الحي . وعترافا بجميل من ذكرهم فيه : من علماء المغرب الأقصى وأدبائه . وعلى رأسهم سلطانهم المحبوب أبو العباس أحمد المنصور الذي كان هو الحافز الأول لبدا التأليف . ولعل فكره تأليف هذا الكتاب قد كانت تختمر في ذهن المقري منذ أن كان يقوم برحلته في المغرب الأقصى ، بدليل أننا نجده — في ذلك الوقت — حريصا على اقتناص الأخبار وجمع الوثائق من أفواه الشيوخ وبطون الكتب . ونقل نقوش البنايات . وكان حريصا — أيضا — على حفظ الأبيات الشعرية والنصوص النثرية أو تقييدها . ولم يفعل كل ذلك الا من أجل تأليف كتابه «روضة الآس» .

ولم نعلم بالضبط اليوم الذي بدأ فيه تحرير هذا الكتاب . ولكننا نراه يذكر أنه شرع في تحرير ترجمة أحمد الآيسي أول شهر من عام ١٠١١ هـ (١٤ مارس ١٦٠٣م) (٣) أي بعد مرور عشرة أشهر وثلاثة

---

١ — المقري ، احمد . روضة الآس . ص ١٩١ ، ٢١٤ ، ٢٣٣ ، ٢٣٦ .

٢ — م . س . ص ٩٢ ، ٦٤ ، ٢٦٥ .

٣ — م . س . ص ١٩١ .

بعد رجوعه من فاس الباهرة و «لكل أجل

رحلة الناصر الى المغرب الاقصى

١٠١٢ هـ (١٦٠٥ - ١٦٠٤م)

اسبابها

[illegible]

اولهما : ان المقري لم يكن رجل سياسة و[illegible] ، بل لم يذكر لنا - هو - في كتبه [illegible] ما اساء ابن الخطيب التي [illegible] الطيب» المصدر بقصيدة «المقرية» (١٢ ق [illegible]

[illegible]

سعدي محمد شيخ طلب بـ«مأمون» اجبار علماء الدين على فتوى، تقضي بجواز تسليم نعر ئش» الى الاسبان، من أجل اطلاق سراح أولاده وأهله الذين قد تركهم بأيدي الاسبان كرهائن .

في الوزاني ... وقد قر جماعه من تلك الفتوى: كالامام أبي عبد الله محمد بن صاحب «الطرر على المختصر» وكالامام أبي العباس أحمد الفرق مؤلف «نفح الطيب» . فاختفيا مدة استبراء لديهما. حتى صدرت الفتوى من غيرهما (١) ».

ذكر [illegible] في مقدمة (أزهار الرياض) بعض الفقرات التي تفسي كون الأسباب السياسية هي التي دفعت المقري الى مغادرة وطنه: «وكثيرا ما يحدث ذلك مني كمن الشوق . شب عمره عن الطوق وأجد من لواعج الشوق . ما وجده الفرزدق عند مبينة «نوار» ...» . فقد أشار بقوله: ما وجده الفرزدق ح ... الى بيت الفرزدق المشهور ـ عندما طلق زوجته «نوار» ـ :

أحمت سامة الكعبي ثم غدت مني مطلقة نوار ؟

وهل يعقل أن يختار على شيء ثم يفعله مختارا ؟ ! فكيف يندم المقري على مغادرته وطنه . اذا كان مقهورا على ذلك ولم يكن انتزاحه عنه باختيار ؟ !

[illegible] في مقدمة (أزهار الرياض) من تبرم المقري من سفوده [illegible] من موضع الى موضع . للبحث عن الأمن والطمأنينة ـ أيضا ـ التي حرم منها في بلده بسبب تفريقه لأي بلاد حل بها . سواء أحس

[illegible] . ج : ٦ . ص : ٢٢ .

أهلها اليه أم أساؤوا الى معاشرته .

فها هو يتبرم ويشكو عند مفارقة دمشق التي طالما مسك أهلها بأطرافه . وكثيرا ما تضرعوا اليه أن لا يبرح منازلهم وأن لا يترك قلوبهم مكسرة وعيونهم عبرى . فلما أراد — أدن — فراقهم مختارا ، وهو ينشد — مضمنا — :

سلا أحبته من لم يذب كمدا ... يوم الوداع ان أجرى الدموع دما
يا من يعزّ علينا أن نفارقهم ... من بعدكم هدّ ركن الصبر وانهدما
وان نأى الجسم كرها عن منازلكم ... فالقلب ثاو بها لم يصحب القدما
وما نسينا عهودا للهوى كرمت ... نعم قرعنا عليها سنّنا ندما
وأظلمت بالنوى أرجاء مقصدنا ... وصار وجدان إلف غيركم عدما[1]

فيا ترى من أكره المقري على مغادرة دمشق أو بلاد يغادرها مختارا حتى تبقى في قلبه كمية وفي لسانه لهفة ؟ أمن أجل أن يسمع أسماءه ويقرع أسنانه ندما ؟!

أن هذه الأبعاد لنجدها كثيرا ما تحدو نصوص أبي العباس في شتى المواضيع. انه لم يقصد تحديد مدلالولها . والا لكان أديب خلافا. ولما سجل اسمه في ديوان الأدباء المبرزين . وعليه فلي الأمر أن الاسباب التي دفعت المقري الى مغادرة وطنه مرة ثانية هي غير تلك التي داخله أكثر منها خارجه . ولعل أسباب عائلية قد أجبرت المقري على اكتئاب وكتم لسانه ثانية لبوح بها . ومع ذلك فاننا نستطيع أن نرجعها الى ثلاثة أسباب رئيسية :

---

١ — المقري ، احمد . نفح الطيب . ج : ١ . ص: ٩٤ .

السبب الاول :

اقتداؤه بسلفه . لا سيما جده أبو عبد الله محمد الذي قد نال حظا وافرا لدى المغاربة لا سيما السلطان ابو عنان الذي ولاه منصب قاضي الجماعة بفاس وبنى له المدرسة المتوكلية هناك. وهذا ما صرح به المقري نفسه . حيث قال «فألفيت بها عصا التسيار ـ وقاها الله من الآفات والاعيار ! ـ و قضيت في ذلك سنين بعض سلفي الأخيار . اذ كان شهير اسلاف الشيخ الامام . صاحب التصانيف الشهيرة التي اقتدى بمحاسن رسمه . القاضي الشهير العلامة الأظهر . سيدي أبو عبد الله محمد بن محمد بن أحمد المقري القرشي التلمساني نشأة والقبر ـ أفاض الله مجد رحمته على مثوى ذلك الحبر ! ـ انتقل اليها أيام السلطان المرحوم ابي عنان فارس . فولاه قضاء جماعتها . وبنى له المتوكلية أعظم مدارس . حسبما ذكر غير واحد من أهل المدارس . وأشار اليه الوزير ابن الخطيب في كتابه « الاحاطة » التي أخذت من اسماريخ ارسم الدارس (١) ».

فالمقري ـ هنا ـ يصرح بأحد الأسباب الذي فدشجعه على رحلته الشرقية الى دمشق. وهو صلته التي مرتة جده المقري الكبير التي حظي بها عند مغادرته . فقد قدروه حقه واحترموا شخصيته . وكيف لا ! وقد نال هناك آخر شيء من التقدير والاعجاب يوم أذاع المغرب الأقصى سيرة الاولى سنة ١٠٠٩ هـ (١٦٠٠م) .

السبب الثاني :

تحول الثقافة في تلمسان . وتقلب معيشة . و غراض أهل البلاد في عصره . لاشتغاله بالحديث ومعاناته وعلوم الدين . فلم نجد

---

١ ـ المقري : احمد . ازهار الرياض . ج : ١ . ص : ٥ .

المقري لبضاعته العلمية والأدبية رواجا في سوق الثقافة الكاسدة ،وضاقت نفسه . فطلب الرحيل الى حيث يجد غذاء لفكره واطمئنان لجنانه .

السبب الثالث :

احساس المغربي اليه في رحلته الاولى . واحتفال علمائهم وأدبائهم بشخصيته. كل ذلك قد جعله يحن الى لقائهم والعودة الى ديارهم. والى حضرة سلطانهم العالم المحرر والأديب المداوح أبي العباس المنصور . وجعله يتمهل الى انه أن يعجل له بالعودة الى قطر طالما أحس اليه واكرم جذه وعمه عبد الله الشيخ المسعود ـ سبحانه ـ ان يزعجه عاجلا الى حضرته (٢) منقذه بظاهره من دنس الجور والحيف . فتصوف بكعبة العدل ونزمي حجر الشوق بسبي اقباله ونزل بذلك الحيف . بمن الله وكرامه (٣) . ويمكننا ان نعتبر السبب الثالث مبعث جميع الاسباب.

المقري يستقر في فاس .

وفي سنة ١٠١٣ هـ (١٦٠٤ ـ ١٦٠٥ م) عاد المقري الى فاس . بقصد الاستيطان فيها والقاء عصا التسيار بها . حاملا اليها ولى أهلها أجل التقدير وأسمى الاحترام بين حناياه .

وسرعان هناك معترا الوقت للدعبة بالتأليف والتدريس . وقد ألقى ـ في ظل أبي المعالي زيدان ـ مكنه حافله بمخطوطات نادرة في شتى الفنون. فاستفاد منها استفادة عظيمة قد تبلورت في نتاجه ومؤلفاته العزيزة الفقيدة . وقد وجد حوله ملازمة لمراحه . ومجتمعه عونا على تغذية

---

٢ ـ الضمير يعود على السلطان احمد المنصور .
٣ ـ المقري ، احمد . روضة الآس . ص : ١١١ .

وكره وازدهاء رياض ثقافته الخصبة : «حلت الحضرة الفاسية ـ حاطها الله ـ حيث المجالس عاصة ، بالعلماء والخاصة ، والمساجد آهلة معمورة ، والمشاهد بالزوار معمورة ، وحلل المعارف فضفاضة ، والعوارف الجليلة مقاصة .. (١)» . وقد أسندت اليه وظيفة الافتاء في قضايا المسلمين والامامة والخطابة بجامع القرويين سنة ١٠٢٢ هـ (١٦١٣م) بعد موت شيخه محمد المهواري ، الذي كان يشغل نفس هذه الوظائف الثلاث في وقته في نفس المسجد المذكور أعلاه . واستمر المقري في هذه الوظائف الثلاث الى أواخر رمضان سنة ١٠٢٧ هـ (سبتمبر ١٦١٨م) . حين توجه صوب الشرق بقصد أداء فريضة الحج . ولم يثبت عنه أنه عاد الى وطنه رسميا في المغرب الأقصى قبل هذه السنة ، أي خلال السنوات التسع المتقدمة التي قضاها في حلقات الدروس ، يعطي ويأخذ ويفيد ويستفيد . وهذا ما صرح به المقري نفسه ، حيث يقول : «توليت خطابته والامامة بجامع القرويين من فاس المحروسة مضافين الى الفتوى .. ووقفت على ذلك خمس سنين وأشهرا ، ثم قوضت الرحيل الى المشرق .. (٢)» .

وقد يعجب .. ان الفتوى صدرت الى المقري زمان المنصور السعدي .. وهذا غير صحيح ، لأن المنصور توفي سنة ١٠١٢ هـ ١٦٠٣ م ، أي قبل معاودة المقري لتلمسان بسنة أو يزيد . فاعتناق المقري بعد توظيفه نفس ـ وهو لم يبرح تلمسان ـ مستحيل .

وقد يعجب .. ان الفتوى لخطابة والفتوى سنة ١٠١٢ هـ .. (٣) .. هذا غير صحيح ، لأن المقري لم يدخل الى فاس الا بعد

---

١ ـ المقري ، احمد ، ازهار الرياض ، ج : ١ ، ص : ٤ .
٢ ـ المقري ، احمد ، نفح الطيب ، ج : ٧ ، ص : ٢٦٥ .
ـ حجي ، محمد ، خلاصة الأثر ، ج : ١ ، ص : ٣٠٤ .
٣ ـ الفاسي ، محمد ، مفاخر البربر ، مجلة المغرب الجديد (١٩٣٥م) ، ص : ١٧ .

سنة من هذا التاريخ .

وفي عبد الرحمن الجيلالي . «ولاه السلطان أحمد المنصور الامامة والخطابة بجامع القرويين بفاس سنة ١٠٢٢ هـ ثم صارت اليه الفتوى في ايامه (٣)» . ومن خلال هذا النص نستخرج ثلاث غلطات :

أولاها . كون السلطان المنصور ما زال حيا يرزق سنة ١٠٢٢ هـ (١٦١٣ م) . وهذا غير صحيح لأنه قد توفي قبل هذا التاريخ بعشر سنوات .

ثانيها : كون السلطان المنصور هو الذي ولى المقري هذه الوظيفة . وهذا غير صحيح . لأن السلطان قد توفي قبل التحاق المقري بها بعشر سنوات أيضا .

ثالثها . كون وظيفة الافتاء متأخرة عن وظيفتي الخطابة والامامة . وهذا ما لا نطمئن اليه ما دام الاستاذ الجيلالي لم يثبت رأيه بوثيقة تجعله تقوى برأيه وتقف بجانبه . وفي محمد الحجوي : «ثم المقري توفي منصب الافتاء في عهد زيدان بن أحمد المنصور السعدي . وبقي فيه ثلاث عشرة سنة (٤) . وقد قرر حبيب الجنحاني (٥) قول الحجوي . كما اعتمد عليه في الاستدلال . بأن المقري شغل منصب الافتاء قبل أن تسند اليه وظيفتا الامامة والخطابة بعده سنوات . وقد أيد رأيه هذا بعبارة المقري نفسه . حيث يقول .. ومن مسرته ـ سحنه الله تعالى

---

٣ ـ الجيلالي . عبد الرحمن . تاريخ الجزائر . ج ٢ . ص: ٣٨٦

٤ ـ الحجوي . محمد . الفكر السامي في تاريخ الفقه الاسلامي . الرباط . مطـ . الرباط . ١٣٢٠ هـ . ج: ٤ . ص: ١١١٠ .

٥ ـ الجنحاني . الحبيب . المقري صاحب نفح الطيب . ص: ٣٨ .

[illegible] بجامع القرويين مدة [illegible] الفتوى (٢)» . ونحن لا نرى ما يراه [illegible] بدليل نقلي يتصل بالمقري [illegible] ولم ندر من أين أخذ هذا [illegible] بأنه لم يشغل هذه المناصب سوى «خمس سنين وأشهر (٣)» .

[illegible] المقري . « تولى الخطابة [illegible] الفتوى ... . فيستوحي من نص المقري [illegible] وظيفتي الإمامة والخطابة . مستدلا بقول المقري « مضافين إلى الفتوى » .

[illegible] في سياق تركيب الجمل في [illegible] في جانب واحد من شتى الاحتمالات . [illegible] تولى الخطابة والإمامة مضافين [illegible] الفتوى في وظيفتي الإمامة [illegible] احتمالات فيحتمل أنها [illegible] أن يذكرها المقري . ثم استدل [illegible] الفتوى » لم يبق [illegible] ولا اختصاصه . حتى [illegible] الفتوى في نص المقري . ومن [illegible] المقري نفسه . [illegible] على الوصف

---

١ – الضمير يعود على محمد بن عباد الرندي .
١ – [illegible] ج ١ ، ص ٢٦٥ .
٣ – م . س ، ج ، ص ٢٦٥ .
٤ – م . س ، ج ، ص ٢٦٥ ، (١) م . س ، ج ٩ ، ص ٢٤٢

... فلان . فلو أراد تخصيص الخطابة والامامة دون الفتوى ، ... وأقصد عليها أو على الخطابة والامامة او نحو ذلك . ومما يدعم رأيه ... ان ترتيب الاعلام ليس له اهمية في عبارة المقري السابقة . والدليل على ذلك ما جاء عنه في مكان آخر . « فاشتغل بأمور الامامة والفتوى والخطابة وغيرها (١) » . فقدم الامامة وثنى بالفتوى ثم ثلث بالخطابة . ومما يقوي رأيه ما جاء عن اليفراني ـ نقلا عن المقري نفسه ـ : « ... وكان أبو العباس المقري يحدث عن عمه سعيد بكرامات . منها أنه ... أراد أن يخرج من لمسان قال له عمه : انك ستتولى الفتوى والخطابة بجامع القرويين خمسة أعوام وخمسة أشهر. فكان الامر كذلك (٢) » .

فهذا النص حجة على من يرى أن المقري تولى وظيفة الافتاء قبل وظيفتي الامامة والخطابة بسبع سنوات . ويؤيد هذا النص ما صرح به المقري نفسه في عباراته المتقدمة .

وخلاصة القول أن المقري قد تولى وظيفة الافتاء والامامة والخطابة بجامع القرويين فسي أوائل جمادي الأولى سنة ١٠٣٣ هـ

---

١ ـ اليفراني ، محمد الصغير ، صفوة ما انتشر من أخبار صلحاء القرن الحادي عشر ، فاس ، مطبعة حجرية ، بدون تاريخ ، ص ١٢ .

٢ ـ الحدري ، محمد الطيب ، نشر المثاني لأهل القرن الحادي والثاني ، فاس ، مطبعة حجرية ، ١٣١٠ هـ ، ج: ١ ، ص: ١٧٥ .

ـ اليفراني ، محمد الصغير ، صفوة ما انتشر ، ص: ٤٢ .

ـ المراكشي ، عباس ، الاعلام ، ج: ٢ ، ص: ١٠٧ .

ـ رحمه ، عبد القادر ، أبو العباس المقري ، مجلة مجمع اللغة العربي ، ص: ٣٩١ .

المقري ، أحمد ، [illegible] ، ص ٢٨٠ ج ٧ ، ص ٢٦٥ ، ج: ٩ ، ص: ٢٤٢ .

وآخر حوادث [illegible] وفي هذه السنة توفي ابن أبي المحاسن المقري بفاس، وكان قد خرج للحج في أواخر رمضان سنة ١٠٢٧ هـ (سبتمبر ١٦١٨م) (٣).

ولم يختف هذا القاضي المقري سوى أن نعرف أي سلطان من سلاطين السعديين أسند إلى المقري هذه الوظائف؟ إن الإجابة عن هذا السؤال سيوضع في حرج. لأن ابن القاضي العباس المقري لم يشر في جميع كتبه التي بين يديه إلى من تولاه هذه الوظائف. وحتى كتب تواريخ المغرب الأقصى التي صنفت عليه، فإنها لم تشر إلى ذلك بحال.

ولكن ما يعضد من هذا الشأن أن أسند هذه الوظائف للمقري قد تم في عهد السلطان أحمد بن المنصور على فاس وسلطنة أبي المعالي بمراكش. بيد أن الحبيب الجنحاني وعبد القادر زمامة، كل منهما يرى أن وظائف المقري قد تمت بإيعاز من السلطان المأمون. ويعزز عبد القادر زمامة رأيه بدليلين اثنين:

- أن المقري يخرج من فاس قاصداً بيت الله الحرام سنة ١٠٢٧هـ [illegible] وهؤلاء هم جيش متكون من أهل المغرب الشرقي، الذين كان الأمير عبدالله يعتمد عليهم [illegible] في قمع ثورة زعماء الشعب.

---

٣ - المقري، محمد الطيب، نشر المثاني، ص: ١٧٥.
- الإفراني، محمد الصغير، الصفوة، ص: ١٠٧.
- الزياتي، عباس، الإعلام، ج: ٢، ص: ١٠٧.
- [illegible] المجمع العلمي المغربي، ص: ٣٩٩.
- [illegible] ج: ٢، ص: ٢٨ ج: ٧، ص: ٢٦٥ ج: ٩، ص: ٣٤٢.
- [illegible] المجمع العلمي المغربي، ص: ٤٠٠.

٢ـ ان المقري أحداث لامير عبدالله قبل أن يدرك المنصب ، لاهل والوطن والاليف ، على حد تعبيره ، ونحن لانطمئن الى هذا التدليس وذلك لعدة أسباب :

١ـ أن اتهام المقري بالميل الى «شرافة» غير متفق عليه عند المؤرخين. ونحن مع من ينفي عن المقري هذه التهمة . وسيبين رأينا فيما بعد كلامنا عن رحلة المقري الى المشرق .

٢ـ ان الفوضى التي كانت تعم زمن عبدالله بن المأمون وتشتت الشعب برايه وتقييده الى رعدته دون أميره وسلطانه . كل هذا يجعل نشك في وصف المقري من قبل عبدالله بن المأمون ، وما يكسب الشعب وزعماؤه هم الذين أوعزوا بوظائف المقري . ولا يبعد أن عبدالله ابن المأمون قد كان دسّ سكيرا ومستهترا في مقصى لاستهتار (١). وهذه وظائف دينية وصاحبها متمسك بشريعة محمدية تمسكا لا يقتضي عراه ، فكيف تكون بيعة من فاسق مجاهر بالمعاصي الله ؟! وكيف يرضى المقري بهذا وهو الرجل الذي يغير على حدود الله .. ؟!

٣ـ أن المقري لم يصرح في سلسلة عمله أنه سيروح الى الشرق بسعي عبدالله ابن المأمون كما زعم عبد القادر زمامه . ولكن ما في الامر أن كتب التراجم تجزم بأن المقري طلب من صاحب مراكش أن يسمح له بمغادرة المغرب الاقصى الى حج بيت الله الحرام . وكتب صاحب مراكش واحواله آنذاك تستدعي ريبة من منصور ابن عبدالله ابن المنصور ، ذي المخبئ ، وأخيه أبي مروان صاحب مراكش ـ مثلا ـ قول علي بن عبد العزيز المتشرعي

١ ـ المؤلف ، محمد ، المنصور ، ذو المكثر مولاي وشرفاء القاهرة ، مطبعة البابي الحلبي ، ١٣٤٩ هـ ، ص: ٢٨ .

عنه تقصر مقامي وحالتي تقتضي الرحيلا

وأجابه صاحب مراكش بقوله :

« ... وحسبك منك قومك تمودوا صنعك الجميلا »[1]

وهكذا نرى المقري يقضي بقية عمره في المغرب . لا بد من ذكره . وهو في مغربه لم يعش بقية عمره بعيدا عن عائلته وأهله . أم كان يعيش معه هناك حيث تشاطره السراء وتقاسمه الضراء ؟

[illegible] المقري قد كان يعيش معه بقية أيامه [illegible] في مغربه بعد رحيل أبي المشرق .

ونقف على ذكرة وثيقتان :

الوثيقة الأولى :

[illegible] الله لما قضى المسلمون ... [illegible] في بلادي . يقطن المغرب [illegible] من عام سبعة وعشرين بعد الألف . [illegible] ذكره للأهل مع المقري [illegible] بقية أيامه معه بفاس .

الوثيقة الثانية :

[illegible] واحد الأندلسيين بفاس [illegible] ... وأهل

٢ ـ الحبي ، محمد ، خلاصة الأثر ، ج: ١ ، ص: ١٤٠
١ ـ المقري ، أحمد ، نفح الطيب ، ج: ١ ، ص: ٢٨ .

دارلم بفاس بحر وعقبه ، ونعم ساقيه ، سوى ما أدركهم من شؤم العصبة ، نسأل الله تعالى أن يملأ عدوملهم العصبة (١) » . وكان المقري يسكن منزل محمد بن عباد الرندي بجوار جامع القرويين ، ويعرف هذا المنزل بـ« دار الشيخ ابن عباد » (٢).

ويبدو لنا أن المقري كان لا يخطب ارتجالا يوم أن كان خطيب بالقرويين ، بل يحرر خطبه تحريرا ، ولدينا دليلان على ذلك

الدليل الاول :

عثورنا على نص احدى خطبه بمكتبة «مدريد» في اسبانيا ، تحت رقم (٥١٠٣) .

الدليل الثاني :

ما ذكره محمد الفاسي في مقدمة شرحه على رضاعة لمعة في عقائد أهل السنة » للمقري صاحب الترجمة ، قال الفاسي : « وكان خطيبا بجامع القرويين بفاس ، فيجلس على منبره فيشرع المؤذنون من الأذان الا وربما خطبه في غير ما يكون (٣) . وليس معنى هذا أن المقري كان يحرر من رتجل الخطب السنوية وغيرها ، بل لان تحرير الخطب الدينية مستحب لدى الفقهاء .

وكان المقري يجري في هذه الخطبة مجرى ، ولا يخلو من زيادة أو مزيد ولا ينبغي في ذلك يخشى بجواب عنه مخالفة رأيه

١ ـ المقري ، احمد ، نفح الطيب ج٢ ، ص: ٢٢٧ .
٢ ـ م . س ، ج: ٧ ، ص: ٢٦٥ .
٣ ـ الفاسي ، محمد ، مقدمة شرح اضاءة الدجنة ، ٢٠٤٧ ، مك. جامع الزيتونة ، تونس ، مخ .

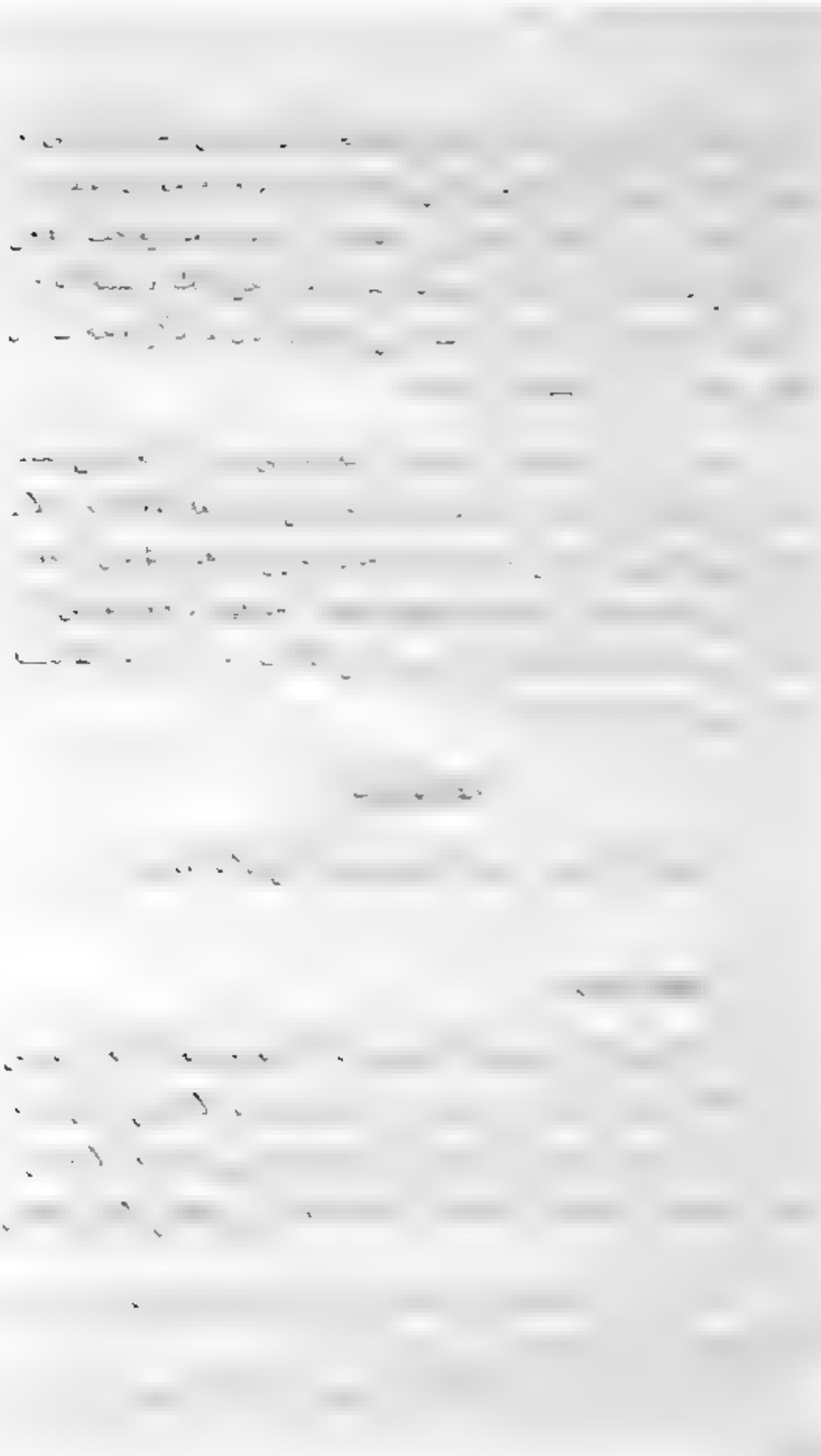

أياما ورددته لها . وهو مشهور
الولادة . وذكرت صاحبته أنها رأته
القريـــة (٢) ».

٢ ـ استفادته العلمية .

بنوادر المخطوطات . التي تحتوي على
وغرائبها ، وعلى نتاج هؤلاء وأولئك . لا

[illegible] زهر الرياض . [illegible]

[illegible]

محمد علي بن أحمد الشامي الخزرجي (٣) ، وهلم جرا ...

٢ – منزلته الاجتماعية .

[illegible]

[illegible] وبعضها بيتين فيها استياؤه لما بلغه عن رحلته :

[illegible]

[illegible] أحمد بن حاتمة ، يتوسل بها إليه

[illegible] ، ج ١ ، ص ٢٤ .
[illegible] ، ص ٢٧٢ ، ٢١٣ .
[illegible] ، ص ٢٠ .

أن لا يغيب عن البلاد وأن لا يكون سبباً في قيام القيامة [1].

« شمس الغرب حقاً ما سمعت؟ أنك قد سئمت من الاقامة
وأنك قد عزمت على طلوع الى الشرق سموت به علامه
لقد زيرلت مما كل قلب بحق الله لا تقم القيامة [2] »

وقد كان هذا من ابرعه . فالرعي لا يقل عن شعور وحنين الشمس الى مسيرها غيب مشرق في صفوف مجتمع مغربي .

فهو مشرق يستشف أول بيت من أبيات تلك القصيدة [3] على لسان الشمس المغرب ويبعث بها الى السلطان زيدان صاحب مراكش معبراً عن أراد التزوج الى الشرق :

« محبتي تقتضي مقامي وحبتي تقتضي رحيلي »

فاجابه صاحب مراكش :

« وحش الله منك قوماً تعودو صعب الحد »

---

١ ــ انشد ابن خاتمة هذه الابيات ، لما بلغه ان القاضي ابا البركات محمد بن يحيى المغربي عزم على الرحلة الى المشرق ... ابو البركات حفيد لا يرضى من يعلمه ان يحول من حيث هو

١ ــ المحبي ، محمد . خلاصة الاثر . ج: ١ . ص: ٢٠٢ .
ــ المقري ، احمد . نفح الطيب . ج: ٧ . ص: ٤٠٢ ــ ٤٠٣ .

٢ ــ والبيتان التاليان هما :

هذان خصمان لست أقضي بينهما خوف أن أميلا
فلا يزالان في خصام حتى أرى رأيك الجميلا

٣ ــ وقد كتب الحضرمي بهذه الابيات الثلاثة الى مخدومه : عمر الدولة ابن عقمون .

٤ ــ المحبي ، محمد . خلاصة الاثر . ج: ١ . ص: ٢٠٢ ــ ٢٠٣ .

وبالرغم من أن المقري ينتمي إلى أسرة عربية كان لها أعز تقدير واحترام في الجزائر وفي المغرب، ولا سيما تلامذته الذين قد حرصوا على منحه الكثير من عواطفهم وأخلاق كريمة وسيرة مرضية، وكان من بين هؤلاء التلامذة مسعود بوحفص وابن شيخهم، فقد جاء في رسالة بعث بها مسعود بوحفص إلى الشيخ المقري ... هل يطيب لنا ولأهلنا حضوره وبقاؤه، كيف يتفكهون، بل يتفكهون ويتشوقون رؤيته وجهكم، ويتعللون بطيب أخباركم ... وكل حين من غير أخبار لا تنفك حسرة على مفارقته تتجدد، فإذا كتب وهذا ما نسمعه في مقدمة كتابه فتح المتعال

«أرض مقتبل الفؤادي بكل مزن يسيل
مواطني وبلادي وظل عيشي الظليل»(٢)

... ولا ... من حنينه الجارف إلى مسقط رأسه وأرض الوطن، كم شوق وحنين إلى أرض الوطن:

... وعيش مضروب لأهل معقل
... في قبل ... القصر
... خيمة ... من لأحبابنا ...(٣)

وهو حين يسترق أولاد حيه في لغة شعبه الكريم، ورؤيته ... فقد كان يشوب حسرة كلما سمع لفظ بلاده أو جاءه

١ ـ المقري، أحمد، فتح المتعال، ج: ٣، ص: ٢٢٧.
٢ ـ المقري، أحمد، فتح المتعال، ص: ٣.
٣ ـ المقري، أحمد، فتح المتعال، ج: ١، ص: ٣١.

خبر منها أو ذكر شيئا عنها أو لقي شخصا من هناك رمت به الأقدار، ليدكي لوعة شوقه ويثير مكامن حزنه: «أضرع إلى الله ـ سبحانه ـ في تيسير العود إلى أوطاني، ومعهد الذي مغاني العز أوطاني (١)، وأن يحقق بذلك لاهق المنى خيره موفور، وحق من فيه معروف لا منكر ولا مكفور»:

«إذا ظفرت من الدنيا بقربهم فكل ذنب جناه الدهر مغفور» (٢)

وكان المقري بالمغرب الأقصى أصدقاء كثيرون في شتى أنحاء القطر، يراسلهم ويتزاور. أمثال وزير عبد العزيز الفشتالي، ومحمد بن يوسف السلمي وكلاهما كان بمراكش، وكان المقري يتردد على رواية العلم والمعرفة. مثل رواية محمد بن أبي بكر الدلائي الذي أخذ عنه المقري وقرأ بروايته، كما سبق ذكر عدد من شيوخه.

ورغم ذلك، فلم يسلم المقري من بعض حساده بالمغرب الأقصى الذين اعتبروا حبه حبا وتحدوا صفحه صفحا. فراحوا يتصيدون عليه، ويكيدون له ويختلقون عليه الأكاذيب. ويغتابون في شأنه عند غير الحجر عثرة. يتصيد الخطأ منه حبيب الشجن والوصب. والمكسر أنيف عتمش تجرع منها حتى حتف أوصب ... (٣) وصدق من قال:

كل حاسد فقراء. يأكل محاسن ويحمل مساويه أن يحاسن. ويعمه بحق ذمه وبحق عاطل. ويغض سمعه عنه. ويرى عيبه حسنه يحمل ذنبه. ويكثر مساوئه بخوض وتهتك ويحمل بحق وبغير

---

(١) ـ المقري: أحمد. نفح الطيب. ج: ١، ص: ٤٤.

(٢) ـ الصاب: شجر شديد المرارة.

ويشكذب . ويشتغل بما لا يعنيه . ويعرض عما يقربه الى ربه ويزلفه ويدنيه :

يا حبذا فيمن ينا م وليس للكذاب حيله
من كل يحذق ما يقو ل فحيلتي فيه قليله

يشكو منتكي من همه وأحزانه . ممن لم تصف موارده عن شربه ... ومن هؤلاء الحسدة هم الذين افتروا على المقري ويحبون يضعون أسنتهم ليتسنى غرضه ويبوث سمعته . فدفع به ذلك الى الرحيل عن وطنه حوالي ـ كتمته المشهورة ـ « دخلت تلمسان وخرجت كما دخلت : ، ومعنه يقصد بذلك : دخلتها نقيا طاهرا وخرجت منها مثوبا وسخا . متأثرا بواديها المعروف « وادي الوخزارب» الذي يشق مدينة فاس . فيدخل فيه طاهرا ويخرج قذرا وسخا . لأنه يمر بأزبلة المدينة وقنوات الأقذار .

وقد سلك المقري طريقا مختلفا عن الطريق المعهود . حيث استغرقت حياته كلها عدا . كلها في خدمة العلم الشريف . ... ولم يتزوج في ذلك سبيلا .

١ ـ المقري، احمد، ازهار الرياض ، ج: ١ ، ص: ١٢، ١٣، ١٤ .

الفصل الرابع

رحلته الى المشرق

١٠٢٧ هـ (١٦١٨م)

اسبابهـا ـ المقري بين المغرب والمشرق ـ المقري في مصر ـ المقري في الحجاز ـ عودتـه الى مصر ثانيا ـ المقري في بيت المقدس ـ عودتـه الى مصر ثالثا وتردده الى الحجاز ـ المقري في غزه ـ المقري يصنع الكسكس ـ عودته الى بيت المقـدس ثانـا ـ المقري في دمشق ـ عودتـه الى مصر رابعـا ـ عودته الى دمشق ثانـا والى بيت المقدس ثالثا ـ عودته الـى مصر خامسا واخيرا ـ حظ المقري بمصر ـ طلاقه لزوجته وعزمه علـى ارتحالـه الى الشام ـ وفاته .

اسبابهـا :

[illegible]

أولاده المرهونين عنده (١) .

وبعضهم يرى أن السبب الذي حمله على مغادرة المغرب الاقصى يعود بنا الى قبيلة «شراقة» (٢) ـ وهم عرب من بادية تلمسان ، سموا بهذا الاسم لانهم كانوا يقطنون في ناحية الشرق الاقصى. ويقول المقري : «... انهم يمتون الى جماعة «شراكة» واضرابهم على ما كانوا عليه من الفساد بفاس .. فلما رأى ذلك خاف على نفسه من أهل فاس ، فخرج منها مزعجا . فهو الذي قال ـ عند خروجه ـ : « دخلت كارها وخرجت كارها ، مشيرا بذلك (٣) » أي : مشيرا الى الاتهام الذي أصيق به .

وبعضهم يرى أن الاسباب السياسية هي التي ارغمته على مفارقة وطنه ومنصبه وارضه . بيد أن أصحاب هذا الرأي قد أجملوا قولهم ولم يبينوا السبب الرئيسي من هذه الاسباب . لانهم استوحوا رأيهم من بعض نصوص المقري الذي صدر بها في مقدمة كتابه «نفح الطيب» (٤).

---

١ ـ مخلوف ، محمد . شجرة النور الزكية في طبقات المالكية . القاهرة . مطبعة مصر . ج: ١ ص: ٣٠٠ .

٢ ـ حجي ، محمد . الزاوية الدلائية . الرباط . المطبعة الوطنية . ١٣٨٤هـ /١٩٦٤م . ص : ١٠٩ .

ـ المراكشي ، عباس . الاعلام . ج: ٣ . ص: ١٠٦ .

ـ [illegible] ، حبيب . المقري صاحب نفح الطيب . ص : ٤٢ .

ـ [illegible] ، محمد الصغير . صفوة ما انتشر . ص: ٤٢

ـ [illegible] ، محمد [illegible] خلف برجال السلف . ج: ١ ص: ٥٤

ـ [illegible] ، [illegible] ابو العباس المقري . مجلة المجمع العلمي العربي . ص : ٤٠٠ .

٣ ـ البقراني ، محمد الصغير . الصفوة . ص: ٤٢ .

٤ ـ عنان ، محمد . عبدالله . تراجم اسلامية شرقية اندلسية . ص : ٢٤٥ .

ـ [illegible] ، [illegible] . القاهرة . مطبعة الرسالة . (سلسلة من التاريخ) . عدد ٣ . ص: ١٤٣ .

ـ ابن منصور ، عبد الوهاب . مقدمة «روضة الاس» . ص : بد

وقبل أن نناقش أصحاب الرأي الاول نترك الكلمة للمؤرخ السلاوي يحدثنا عن قضية «العرائش» ، لنستخرج من نصه خطأهم وعدم اصابتهم . قال السلاوي : «قد تقدم ما كان من خبر الشيخ المأمون ، من أنه فر الى « العرائش »، ومنها ركب البحر الى طاغية (الاسبنيول) مستصرخا به على أخيه السلطان زيدان ، فأبى الطاغية أن يمده . فراوده الشيخ على أن يترك عنده أولاده وحشمه رهنا . ويعينه بالمال والرجال حتى اذا ملك أمره بذل له ما شرطه عليه . ولم يزل به الى أن شرط عليه الطاغية أن يخلي له «العرائش» من المسلمين ويملكه اياه . فقبل الشيخ ذلك والتزمه ، وخرج حتى نزل « حجر بديس » في ذي الحجة سنة ثمان عشرة والف (١) ثم تقدم فنزل ببلاد الريف . ولما سمع ذلك أهل فاس خافوا من شوكته ، وذهب جمع من عساكرهم وأعيانهم ... لملاقاته وتهنئته بالقدوم .. ثم ان الشيخ انتقل الى القصر الكبير ؛ وهو قصر كتامة وقصر عبد الكريم فأقام به مدة . وراود قواده ورؤساء جيشه أن يقنعوا معه في تمكين النصارى من « العرائش » ليفي له الطاغية بما وعده من النصرة ؛ فامتنع الناس من اسعافه في ذلك . ولم يوافقه على غرضه الا قائده الكرني ، فانه ساعده على ذلك ؛ فبعثه الشيخ اليها وأمره أن يخليها ولا يدع بها أحدا من المسلمين . فذهب الكرني المذكور وكلم أهلها في ذلك فامتنعوا من الجلاء عنها ، فقتل منهم جماعة وخرج البقون ... وما خرج منها المسلمون أدخل به القائد الكرني لهم ان دخله النصارى واستولوا عليه في رابع رمضان سنة تسع عشره والف (٢) . ووقع في قلوب المسلمين من الامتعاض لأخذ «العرائش» أمر عظيم . وقام الشريف ابو العباس احمد بن ادريس العمراني . ودار على مجالس العلم بفاس ؛ وبدى

---

١ ــ الموافق لـ (فبراير ــ مارس) ١٦١٠م .
٢ ــ الموافق لـ ٢٠ نوفمبر ١٦١٠م .

بالجهاد والخروج لإعانة المسلمين بالعرائش ... وكان الشيخ لما خاف بفصيحة و بكر الخصاصة وانعدام عيه اعضاءه بلدا من بلاد المسلمين سكنه حتى في دمث وكتب سؤالا الى علماء فاس وغيره ، يذكر لهم فيه انه وقع في بلاد العدو الكافر . واقتحمها كرها باولاده وحشمه معه بمصري من الخروج من بلادهم حتى يعطيهم ثغر « العرائش » وهم ما تركوه خرج بنفسه حتى ترك لهم اولاده رهنا على ذلك .

فهل يجوز له ـ يعني أولاده من ايدي الكفار بهذا الثغر ، فجوابه ان فداء مسلمين . سيما أولاد أمير المؤمنين . سيما اولاد سيد المرسلين ـ صلى الله عليه وسلم ! ـ من يد العدو الكافر باعطاء ما هو من بلاد الاسلام به جائز . وهم موافقون على ذلك ، ووقع هذا الاستفتاء بعد ما وقع ما وقع . وما أجاب من أجاب من العلماء عن ذلك الا خوفا على نفسه ، وقد فر جماعة من تلك الفتوى . كالامام ابي عبد الله محمد بن قدور صاحب « المنظور على المختصر » ، وكالامام ابي الحسن علي بن علي المقري مؤلف « نفح الطيب » . واختفيا مدة استبراء لدينهما حتى صدرت الفتوى من غيرهما ... (١) ».

في هذا الشأن حجة دامغة على من علل رحلة المقري من المغرب الاقصى الى مشرق العربي بمنعه عن الفتوى في شأن ثغر « العرائش ».

الحجة الاولى :

ان قضية « العرائش » قد وقعت سنة ١٠١٩ هـ (١٦١٠م) ومغادرة المقري المغرب كانت سنة ١٠٢٧ هـ (١٦١٨م) أي : بعد فوات ثمان

---

١ ـ السلاوي ، احمد ، الاستقصا لاخبار المغرب الاقصى ، الدار البيضاء ، مطبعة دار الكتاب ، ١٩٥٥م ، ج: ٦ ، ص: ٢٢ .

سنوات . فغير ممكن ان تكون هذه القضية هي السبب في نزوح المقري الى المشرق .

الحجة الثانية :

ان السلاوي يصرح لنا بأن المقري قد اختفى مدة حتى صدرت الفتوى من غيره . وكلمة « اختفى مده » تكفي للاستدلال على ان المقري قد ظهر فيما بعد ولم يغادر المغرب الاقصى من أجل هذه القضية . ثم ان اختفاء المقري في تلك الظروف وامتناعه عن هذه الفتوى قد زاده تشريفا وعزز سمعته لدى المغاربة . وقوى ثقتهم به . وسجل له صفحات بيضاء في سجل تاريخ العلماء العاملين .

وقبل ان نناقش أصحاب الرأي الثاني . نأتي ببعض لمحات المؤقت المراكشي في شأن طائفة « شراقة » . ليتضح لنا السبيل لمناقشة هذا الرأي مناقشة علمية ، مبنيه على الواقع الملموس والحقائق المحسوسة والمنطق السليم . قال المؤقت — في شأن « شراقة » — : « وبهم كان يعتصم السلطان عبدالله ابن الشيخ بفاس . بعد موت ابيه حتى عصفت جنات الناس ودورهم ، فكان الرجل من أهل فاس يأتي بيته . فيجد الاعرابي بخيمته في وسطه ، فيقول له أعطنيه السلطان . ومدوا أيديهم الى حريم الناس ونهبوا الاسواق . وجاهروا بالفساد ، وأظهروا المكر في الطرقات ، واقتحموا على الناس دورهم ، حتى ان امرأة كانت تطبخ حليبا وولدها رضيع عندها . فاقتحم عليها الدار أحد « شرقة » فهرعت المرأة وأعتقت عليها عرقه له . فلم يقدر لها على شيء فرودها على النزول فأبت . فقال لها : ان لم تنزلي رميت ولدك في (الطنجير) فتمادت على الامتناع ، فرمى به فيه . فما هو الا ان رأت ولدها في وسط (الطنجير) صاحت وألقت بنفسها عنه وبذلت رقبتها وصاحت . فعاين الناس ذلك واعظموه . وصاروا يصلون « لشرقه

و[illegible] بفاس حيث وجدوا . وحكم السيف في رقابهم ونفوسهم [illegible] . وكان ذلك يوم الجمعة حادي وعشرين ربيع الاول سنة عشرين وألف (١) (٣ يونيو ١٦١١م)؛ فمن خلال هذا النص اتضح لنا أمران :

أحدهما . عتو «شراقة» وصلفهم الذي دفع بأهل فاس الى الانتقام منهم والتنكيل بهم .

ثانيهما وقوع حادثة «شراقة» سنة ١٠٢٠ هـ (١٦١١م) وهذا ما جعلها تتميز في كونها سببا في رحلة المقري الى المشرق العربي ،لأن مغادرته فاس كانت سنة ١٠٢٧ هـ (١٦١٨ م) فبين حادثة «شراقة» ورحلته عن المغرب سبع سنوات ومما يقوي شكنا ـ علاوة على ما سبق ـ سؤالان اثنان :

أحدهما هل يمكن أن يقف المقري ـ وهو الرجل ذو العدوه [illegible] ـ على حد علمه شراقة، التي عاثت في فاس فسادا ؟!

ثانيهما هل يمكن أن يبقى المقري في وظيفة الفتوى والامامة والخطابة بجامع فاس سنوات . ويبقى بين المغاربة مكرما . مبجلا ومعظما . لو كانت هذه التهمة لاصقة به ؟!

[illegible] أن المقري ينتمي الى قبيلة «شراقة» ـ ان [illegible] ـ بل هو [illegible] ـ مغرب الأقصى . كما [illegible] .

[illegible] . فلعل [illegible] المقري ـ لأهوال

[illegible] . القاهرة . مط. الحلبي ، ١٣٤٩ هـ، ص: ٢٩ .

والفتن فما هو الا حالة نفسية وشعور انساني ملازم لصاحبه ما دام حيا. ولا سيما أديب مثل المقري ذي الاحساس الرهيف والشعور الحي، تجرحه المعيشة وتؤلمه الوخزة. فدمر المقري صفحه مشبعة ملازمة له في جميع كتبه، لانه يحس ويشعر بجميع الأحداث التي تحيط به، فها هو يتدمر في كتابه «أزهار الرياض» من الأهوال والفتن التي اجتاحت المغرب الأقصى، ورغم ذلك فلم يفارقه يومذاك ولم يقوض خيام الرحيل الا فيما بعد: «.. لا أستطيع انشاء قول، ولا أفكر لا في هم أو هول، الى ما دهم من الفتن، التي محت ما بالدهر من أردية، وطرق من المحن التي يعمى عن خبرها العيان، فتنوعت منها لأعداد لي أفراد وأرواح، وكثر التردد من الخطوب ذات الجموع والأفواج، وتفاقم وازداد هول بحورها المتلاطمة الأمواج:

حملتنا من الأيام ما لا نطيقه ... كما حمل العظم الكسير العصائب
وعصر رجونا منه ابداء منحة ... فابدى ولكن محنة ومصائبا» (١)

وقد اثبت هذا النص في مقدمة كتاب «أزهار رياض» الذي فرغ أبو العباس من تأليفه بالمغرب، فان ما يمثله من نصوص «نفح الطيب» لا يمكن أن تعبر عن دلائل سياسية قد دفعت بالمقري الى مغادرة البلاد.

ويبدو وكأنه لم يغادر المغرب من أجل غرض سياسي. وانما غادره من أجل «المهم الأعظم والمقصد الأكبر» الذي هو سر مذهب الجلية. وهو رؤية الحرمين الشريفين، والمسجد النبوي (٢).
وحجتنا في ذلك ترتكز على ثمانية أدلة:

---

١ ـ المقري، احمد. ازهار الرياض. ج: ١ ص: ١٢.
٢ ـ المقري، احمد. نفح الطيب. ج: ١ ص: ٤٩.

الدليل الاول :

يصرح المقري نفسه في عدة مواضع من كتبه . بأن خروجه من المغرب كان بقصد أداء فريضة الحج وزيارة قبر الرسول ـ صلى الله عليه وسلم ـ وزيارة الأماكن المقدسة : «.. قاصدا الأمكنة الشريفة الحجازية . ممتطيا بأديان من كدت النعوى زاده والحجي زيه .. (١) » ثم ارتحلت بنيه الحجاز . وجعلت الى الحقيقة المجاز (٢) ».

الدليل الثاني :

لو كان خروج المقري لدافع سياسي . لكان قد التجأ الى مراكش حيث صديقه الحميم ابو المعالي السلطان زيدان . فقد كان المغرب ـ آنذاك ـ مقسما الى مملكتين اثنتين : مملكة زيدان بن أحمد المنصور في مراكش وأحوازها . ومملكة عبد الله بن محمد المأمون في فاس وأحوازها . وكان المقري ـ عند ذهابه الى المشرق ـ قد مر بمراكش . حيث شد صاحبه بيت علي بن عبد العزيز الحصرمي . فأجابه ببيت منه في البحر والروي . كما تقدم بعض البيتين .

الدليل الثالث :

خروج المقري من المغرب الأقصى جهرا وعلانية . فلو كان هاربا أو خارجا سرا . بل عزم عليه قبل شهر قبل خروجه عن فاس . فقد حدثنا المقري نفسه أنه كتب الله من مراكش عبد العزيز الفشتالي في محرم سنة ست وعشرين وألف برسالة يتأسف فيها على مغادرة المقري فاس ومما جاء فيها (يعني عبد العزيز الفشتالي) بعزمي على الرحلة الى الحجاز وفتواي من سنة ثمان بالمغرب في وعدة لي بالحجاز . كتب الي من

---

١ ـ المقري ، احمد ، فتح المتعال ، ورقة : ٢

٢ ـ المقري ، احمد ، نفح الطيب ، ج: ٩ ص ٢٤٢

حضره مراكش وأنا حينئذ بفاس ، ما صورته ....» (١).

والذي يسترعي انتباهنا من نص المقري نفسه أنه هو الذي طلب من سلطان المغرب أن يسمح له بالذهاب لتأدية فريضة الحج ، لأنه كان يشغل وظائف رسمية . وقد زعم لحبيب الجنحاني أن سلطان فاس هو الذي أرغم المقري على مغادرة فاس وأن المقري قد خرج من فاس مجبرا (٢) . وهذا زعم باطل لا أساس له من الصحة . ويبدو لنا من سياق كلام الجنحاني أنه جعل لفظة «الملك» في عبارة المقري : «أنه لما قضى الملك الذي ليس لعبيده في احكامه تعقب أورد ..» (٣) « دالة على سلطان فاس . وهذا خطأ في فهم عبارة المقري . لأن لفظة «الملك» — في عبارة المقري — دالة على خلق الجنحاني وسلطان المغرب . لا على سلطان المغرب .

الدليل الرابع :

لو كان المقري ناويا الاقامة بالمشرق لما ترك كتبه بالمغرب . لأنها لأن فيها مادة حياته . وبدونها لا يقر له قرار . لهذا هو ذا يتأسف على كتبه عندما طلب منه أحمد الشاهيني أن يؤلف كتابا في شأن لسان الدين ابن الخطيب : «.. وثانيهما عدم تيسير الكتب المستعان بها على هذا المرام. لأني جمعتها بالمغرب وأكثرها في المشرق كمتناء معرب. ....» (٤)

الدليل الخامس :

تركه أهله بفاس . فلو كان ذاهبا الى غير رجعة لأحدهم معه . ولا

---

١ — المقري ، أحمد . نفح الطيب . ج :٨ ص: ١٦٥
٢ — الجنحاني . الحبيب . المقري صاحب نفح الطيب . ص: ٤٣
٣ — المقري ، أحمد . نفح الطيب. ج: ١ ص: ٢٨
٤ — المقري ، أحمد . م. س. ج: ١ ص: ٧٨

... أن السلطان هو الذي أذن له في الذهاب .

الدليل السادس :

... جاء في رسالة بعث بها إليه من ... الجزائري ... وأهل دركم بفاس بخير وعافية. ... صحبة . سوق ... تركهم من صوب بعيبة. نسأل الله تعالى أن يملأ ... بهم ... هم لم يكونوا مستظرين عودته لما ... عيشه .

الدليل السابع :

... عودته إلى وطنه بعد أدائه فريضة الحج الأولى. ... في ... الحج الثاني ... ثم بعد أن أقام ستة ثلاثين بعد ... هجرية ... وبعد أن ... في مصر مغادرته من جوانح عاقتني عن ... الحقائق، وأنست بهريرة من زمن قدمة فلم يس معهدة التي ... ولم يدر ما هي الحوائق التي عاقت ... عودته إلى بلاده أم كونه قد حدثت له بعد عودته من حجته الأولى ما غير على ذلك .

... الحج ... في ... ولم ... ... حج ... الجزائري) أنه توفي بمصر ... ولا ... (٣).

الدليل الثامن :

... الحج ... خروجه من مصر مهاجرة إلى ...

---

١ ـ المقري ، احمد ، نفح الطيب ، ج: ٢ ص: ١٢٧

٢ ـ المقرية احمد ، فتح المتعال ، ورقة : ٢ .

٣ المقري ، احمد ، م. س، ورقة : ١٦٧ .

آخر لسلطنة مستقراره هناك قبل أن يحج ويزور بيت المقدس .

المقري بين المغرب والمشرق

في أواخر رمضان المعظم من سنة ١٠٢٧هـ (١) (١٩١٨م) غادر المقري فاس «الهراء تاركا بها الأهل والمنصب والولد والأهل والأعز ، متوجها صوب الحرم الشريف بقصد أداء فريضة الحج وزيارة قبر الرسول الأعظم والشفيع الأكرم ، وبقي هناك شهرا ونصفا ثم عاد إلى مدينة فاس ليروح ويغتدي في أصرحة أولياء وصالحين ، حيث يدعو الله ويتضرع إليه في قضاء مرغوبه وانجاز أمنيته ، ومن بين هؤلاء أولياء الذين قد عرج عليهم المقري ـ عند مغادرته المغرب ـ الشيخ أبو عبد السلام بن مشيش (٢) شيخ أبي الحسن الشاذلي (٣) ـ رضي الله عنهما ! ـ :

« وقد تركت الأهل في فاس وما ... أعز شيء عن فؤادي منهم

فزرت الشيخ الشاذلي فقضيا ... لي بمشيش فرجي فقضى

وفي شهر ذي القعدة (أكتوبر ـ نوفمبر ؟) من نفس السنة وصل

---

١ ـ المقري، أحمد، نفح الطيب، ج ١، ص ٢٨، ج ٥، ص ٣٤٠

٢ ـ هو أبو عبد السلام بن مشيش الشريف ، توفي سنة ٦٢٢هـ ١٢٢٥م ودفن بجبل «العلم» ، قرب تطوان .

٣ ـ هو أبو الحسن علي بن عبد الله الشاذلي ، ولد بقرية غمارة ، قرب سبتة بالمغرب الأقصى قرب طنجة ، ولد بقرية غمارة ، قرب سبتة بالمغرب الأقصى سنة ٥٩٣ هـ /١١٩٦م ، وهو رغم تصدره للتربية والتعليم في تونس حيث توفي في رمضان سنة ٦٥٦هـ ١٢٥٨م بصحراء «عيذاب» وهو متوجه إلى الحج . انظر عنه ـ رحمه الله ! ـ

١ ـ المقري، أحمد، نفح الطيب، ج ٥، ص ١٥

المقري الى ثغر «تطاوين» ، حيث وجد مركبا في انتظاره ، فنزل فيه .
... سافرت من ثغر (تطاوين) ـ حرسه الله ! ـ في غراب (١) للجزائر
محمية في نحو القعدة الحرام من عام سبعة وعشرين وألف ، وكان ذلك
في معظم برد والبحر مخوف جدا .. (٢)» وأقلع المركب من مرساه،
وما كادت تمضي سويعات على اقلاعه حتى بسر الجو وعبس السماء ،
وأرسل الله ريحا شديدة المفعول ، فأيقظت البحر من رقدته ، ووخزت
أعماقه غضبا . فصار وهاج . وأرغى وأزبد ، ولفظ من جوفه أمواجا
مد وجزر . تقذف ما فيه وتنتزع ما على ظهره ، فراح المركب يمين
فيه يمينا وذات الشمال . كأنه سكران يترنح بسكره أو ذاكر
ما قد ربح يخشى مكره . فطورا يصوب بمقدمة . كأنه وعل ينطح
صخرا . وطورا يقع على مؤخره . كأنه شخص قعد قعودا غير مختار
فيه ، أو ... يركبون فيه . فقد دقت قلوبهم ، واسودت وجوههم ،
وشخصت أبصارهم مرتعشة الى السماء . وتذكر كل منهم ما فعله أيام
صحته . وودع بعضهم بعضا بنظرة وداع . ما عدا المقري الذي لم
يأبه من روح الله وشدته يوما . فبادر بارسال مثال النعل الشريفة
... سفينة يتوسل بها الى الله . لعله ينقذهم من ورطة الهلاك
بحرمة لابسها ... بركة صاحبها . وقد صدقت النية ونجى الله السفينة ومن
بها ... فلما أخبرت لوجوه بعد اكفهرارها واستبشر القوم
... وشكروا ... وواصل الجميع الى مرسى
... حيث ... هناك . حيث مرابع ثغر الجزائر وتونس
وسوسة .

... هذه العبارة على الاستئناف
...

٢ ـ ... ج ... ص ٤٤ .
... ص ١٣٧ .

وقد أخبرنا المقري بأنه سافر من تونس الى سوسة في سفينة أكبر من التي جاء فيها من المغرب : «ولما وصلنا تونس المحروسة سافرنا منها الى ثغر سوسة في مركب كبير (١)» كما انبأنا بأن سفينتهم قد كانت على حذر شديد ـ طيلة سفرهم ـ من قراصنة الافرنج ، ولا سيما أهل «مالطة» الذين ما انفكوا يترقبون مراكب المسلمين ويطاردونها في عرض البحر ، وأن الله نجاهم من عدوان هؤلاء الافرنج ببركة مثال النعل الشريفة التي كانت معهم في السفينة (٢) . وقد وصف المقري الفترة التي قضاها في سفره من المغرب الى المشرق في أربعة عشر بيتا من أرجوزته «خلاصة فتح المتعال» :

« وعندما رحلت (للجزائر) أنس المقيم والغريب الزائر
والعزم للاماكن الشريفة ظلالها ضافية وريفة
وقد تركت الاهل في فاس ولم أبدأ بشيء غير قصدي (للعلم)
فزرت الشيخ الشاذلي القطبا نجل مشيش فازاح الخطبا
وكنت عند قبره رأيت ما يقتضي بلوغ ما نويت
نفعنا الله بأوليائه أهل المقامات وأصفيائه
وبعد ذا ركبت بحر (سبته) فجاءنا الموج العظيم بغته
وهال ذاك البحر أي هول ووصفه يقصر عنه قولي
فسجّل الإله بالتنفيس مذ جيء « بالمثال » للرئيس(٣)

---

١ ـ المقري ، احمد . فتح المتعال . ورقة ١٢٧
٢ ـ م. س. ورقة ١٢٧ ـ ١٢٨
ـ المقري ، احمد . نفح الطيب . ج: ١ ص: ٥
٣ ـ الرئيس : الربان .

وكنت أرسمت به اليه ... والخوف أضحى غالباً عليه
وآلت العقبى الى السلامه ... وكان ذلك لها علامه
كذلك في سفرة من (سوسه) ... أهوال بحر شوهدت محسومه
مثل الجبال أقبلت من البجج ... فقدّر الرحمن منها بالفرج
من بعد ما يئس أهل التجربه ... من النجاة من أمور مكربه (١)

وهنا سؤال وجيه جدا : هل زار المقري بالجزائر وتونس وسوسة، وتوصل بعلماء هذه المدن الثلاث ، عندما كان متوجها صوب المشرق ؟

الجواب :

لم يثبت مقري اسفية ونصوصه الشرية التي أثبتها أعلاه يشير الى زيارته هذه المدن . ولا سيما مدينة الجزائر التي صرح بأنه زارها في مغربه . وليس بعلمنا سوى ما جاء عن المقري في هذا الشأن. ان جميع مصادرنا التي بين أيدينا لم تشر الى ذلك قط . ما عدا كتاب جليس الزائر وأنيس المسافر، مؤلفه أبي عبد الله محمد بن سعيد قدورة الجزائري الذي يفيد بأن المقري قد مر بالجزائر عندما كان متوجها الى المشرق . ولقد مدح الشيخ سعيد قدورة بتسعة أبيات في لفظة (الصنيبر) وجعله المقري تسعة أبيات في حل هذا اللغز (٢) . وكان الشيخ سعيد قدورة قد التقى بالمقري ، وفيه لأن أخيه في حلقات دروسه .

المقري في مصر

في شهر رجب من سنة ١٠٢٨ هـ (حزيران ـ جويلية ؟ ١٦١٩ م) دخل المقري الى مدينة القاهرة حوالي مصر ، يدهش فيها الفكر ويحار .

---

١ ـ المقري ، أحمد ، فتح المتعال ، ورقة : ١٤٥

٢ ـ قدورة ، محمد بن سعيد ، جليس الزائر وأنيس المسافر ، مخطوط [illegible] ، ج .

وجوب فياف مجاهل ، يضل فيها القطا عن المناهل (١)» ، وما كادت معالمها تلوح له حتى أخذ يتمدح بها و «نيلها» الفياض ، وراح يتمثل بما لا يقل عن ستة وأربعين بيتا أنشدها — في مدح مصر و «نيلها» — من كان قبله من الشعراء ، ومن ذلك قول ابن مماتي :

« جزيرة مصر لا عدتك مسرة ولا زالت اللذات فيك اتصالها !
فكم فيك من شمس على غصن قامة يميت ويحيي هجرها ووصالها
مغانيك فوق النيل أضحت هوادجا
ومختلفات الموج فيك جبالها
ومن أعجب الأشياء انك جنة تمد على أهل الضلال ظلالها (٢) »

ثم توجه إلى الأزهر الشريف ، حيث راق المعربة ، وبمجرد وصوله التف حوله جماعة من طلبة العلم ، فأخذ يملي عليهم الحديث ويفهمهم العلوم ، لا سيما علم العقائد الذي كان من اختصاص علماء المغرب ، فإن سيده عبد الباقي الحنبلي ، «دخل مصر سنة ١٠٢٨ هـ ، فوجدته في صحن الجامع الأزهر يقرئ «العقائد» وله مجلس عظيم ، فلم يستكثر عليه ما كان يورده من الأعاجيب لأن «العقائد» من أهل المغرب ، ولما دخل رجب افتتح البخاري ، فأتى بما هو أعجب وكان حافظ أديب (٣)» ، ويلاحظ في هذا النص أن المقري قد دخل مصر قبل شهر رجب ، لقول الحنبلي : «ولما دخل رجب افتتح البخاري ...» ، وهذا مخالف لنص المقري : «ودخلت مصر في رجب من عام ثمانية وعشرين وألف ... (٤) » .

---

١ — المقري ، أحمد ، نفح الطيب ، ج ١ ، ص ٤٧ .
٢ — م . س ، ج ١ ، ص ٤٧ .
٣ — الكتاني ، عبد الحي ، فهرس الفهارس ، ج ٢ ، ص ١٢ .
٤ — المقري ، أحمد ، نفح الطيب ، ج ٩ ، ص ٢٤٢ .

ولعل هناك تحريف وقع في أرقام عدد السنوات المشار اليها في نص الحنبلي ؟ .

وكان المقري ـ بعلومه الغزيرة وحافظته القوية ـ قد لفت أنظار المصريين اليه واسترعى انتباههم ، فعمدوا الى مناقشته واختبار حفظه وسبر معارفه : فوجدوه بحرا لا ساحل له ، فعند ذلك سلموا له عن مضض . واعترفوا له بما منحه الله من فضله ؟ حيث جعله مطهرا لنوره . ولعل مصداق ما قلناه هو ما حدثنا به البقراني : ... ولما دخل المقري مصر في توجهه الى الحجاز . وقعت بينه وبين أهل مصر مراسلات أسفرت عن التسليم بحفظه . وذلك أنه لما دخل مصر ـ قبل أن يعرفه أحد ـ حضر سوق الكتب . فوجد تفسيرا غريبا ، فصححه . وقد ـ سورة النور ، فتكلم ذلك المفسر على مسألة فقهية استطرد وحرر فيها نقول . فحفظ صاحب الترجمة ذلك كله . فكان من غريب ما اتفق أنه بقرب ذلك اجتمع علماء البلد في دعوة . وحضر معهم المقري. فلما استقر بهم المجلس اذا بسائل في يده بطاقة يسأل عن تلك المسألة التي حفظها المقري من ذلك التفسير . فدفعت البطاقة من أهل المجلس . فنظر فكأنه لم يستحضر فيها شيئا . فدفعها لمن بيده ثم دفعها هذا لهذا الى ان نفت صاحب الترجمة . فلما نظرها استدعى بالدواة فكتب فيها الجواب كما حفظ . فجعلوا ينظرون اليه متعجبين . فلما وقع تناولوها فقابلوا من ذلك هذا ؟ فلما فيه . فلان في (سورة النور) فأحضر التفسير فاذا هو كما قال . فدعوه ـ من ذلك ـ لما هو من شأن النفوس . وقد يؤثر بعضهم أن تحصل له به شهرة تامة (١) . وفي امكاننا ان نستخرج خمس فوائد من نص البقراني :

---

١ ـ البقراني ، محمد الصغير . الصفوة . ص ٤٣ .

الفائدة الاولى :

دخول المقري مصر قبل اداء فريضة الحج ، وهذا ما نص عليه صاحب الترجمة نفسه ، خلافا للمحبي الذي قد صرح بأنه «ورد الى مصر بعد اداء الحج في رجب سنة ثمان وعشرين والف (١) » .

الفائدة الثانية :

جهل علماء مصر لعلم المقري العلمية والأدبية ، ولعلهم لم تبلغهم سمعته في ربوع المغرب ولولا ذلك ما استغربوا عليه ما أجابهم به في مجلسهم .

الفائدة الثالثة :

يجري المقري اشتقاق في جوابه عن سؤال كتبي ، ولولا ذلك لاكتفى بالاجابة شفويا ، فكان جوابه يشابه فتوى على غرار فتاويه التي كان يحررها بفاس ، يحتمل شيء مضمون ماكتبه ، ولعله أحس بمن يعترض عليه هناك ، ان هو اجاب عن السؤال شفويا فاراد ان يحتاط لاعتراض بتثبيت البرهان على الدرس ، تأكيدا لقوله ، واعتدادا بنفسه ، وتحديا لمن يسول له نفسه ان يعترض عليه ، وهذا ليس بغريب في حق المقري الذي قد كتب بعض كتبه تحديا لبعض الأشخاص ككتابه « فتح المتعال في مدح التعال » مثلا ..

الفائدة الرابعة :

بدء انتشار سمعة المقري منذ ذلك الحين ، فقد أصبحت هذه القصة بمثابة بطاقة بطاقة لشهرته وغزارته العلمية وقوة حفظه .

---

١ ـ المحبي ، محمد ، خلاصة الاثر ، ج ١ ، ص ٢٠٤ .

الفائدة الخامسة :

[illegible]

[illegible]

[illegible]

المقري في الحجاز

[illegible]

[illegible]

[illegible]

[illegible]

---

١ ـ [illegible]

٢ ـ المقري ، احمد ، نفح الطيب ، ج ١ ، ص ٤٩ .

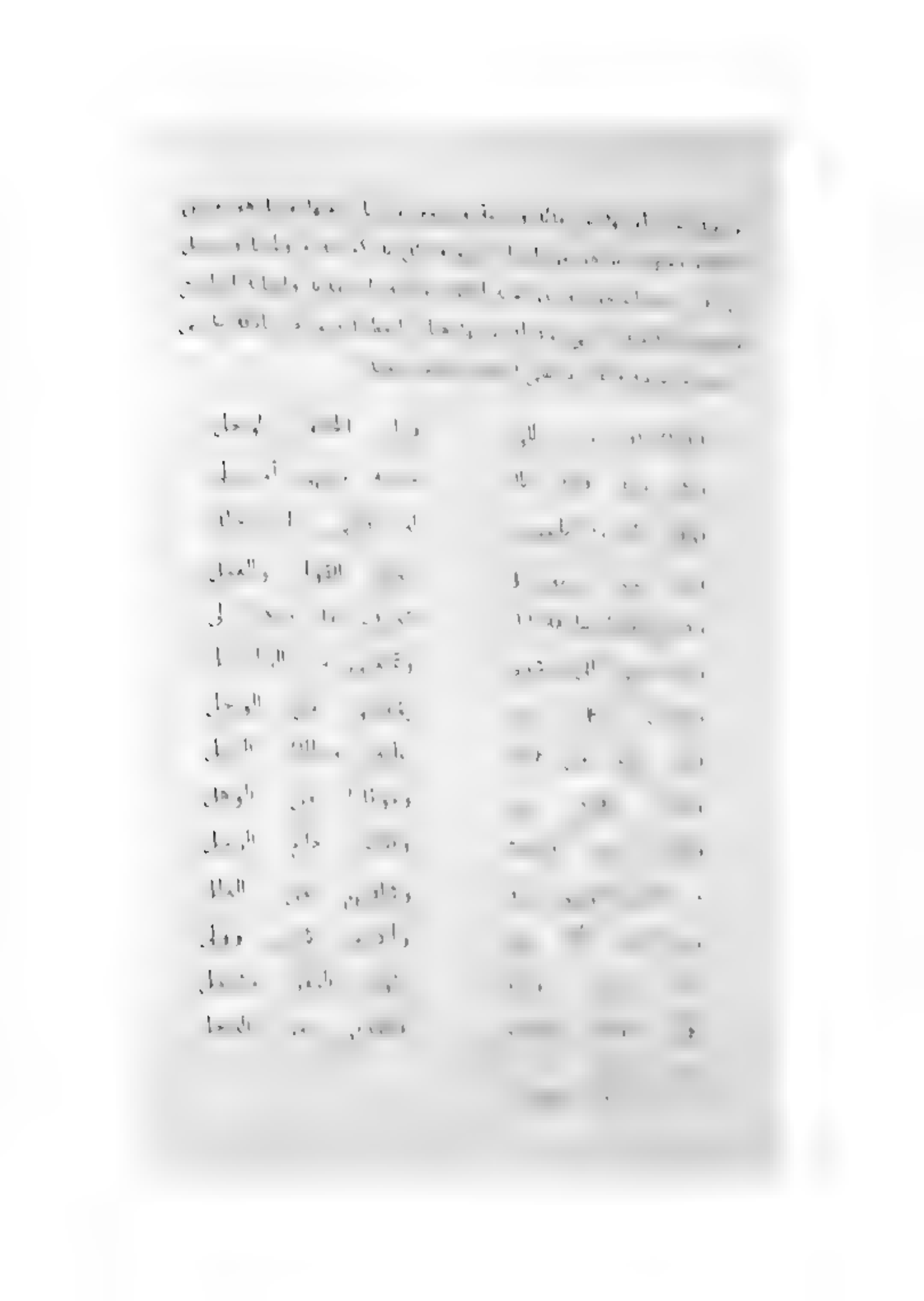

الفقرى في مدينة القدس

عودته الى مصر ثانيا وزيارته الى الحجاز

عصب مرحلي وتحدها نفعه تعلق في زيارة سبع عشرة عشرة مرات .

وقد ذكر بعض من ترجم له في مكة عشرة خمس مرات في حاشية حديث شريف وفي دروس عديدة . كما وقد على مدينة منورة سبع مرات حيث ألقى الحديث النبوي بمرأى ومسمع منه — صلى الله عليه وسلم — وألف هذه عدة كتب منها كتابه «رفع سحب و «أزهار الكمامة في أخبار العمامة» . وكانت عودته من الحجة الخامسة والأخيرة في شهر صفر من سنة ١٠٣٧ هـ (١ (نوفمبر — ديسمبر ١٦٢٧ م) ومن الأولى في شهر محرم من سنة ١٠٢٩ هـ (ديسمبر — يناير ١٦١٩ — ١٦٢٠ م) . ومن الثانية في أول صفر من سنة ١٠٣٠ هـ (٣) (ديسمبر — جانفي ١٦٢١ — ١٦٢٠ م) . وكانت الحجة الثالثة سنة ١٠٣٣ هـ (١٤ (١٦٢٣ م) والرابعة سنة ١٠٣٤ هـ (١٠ (١٦٢٤ م) وفي هذه الحجات الأخيرتين . فقد زيارة المدينة المنورة . لم تكن الحجة . وبدأت صحبة زيارة المدينة سبع مرات مع خمس حجات . ولعل هذه الملاحظة [illegible] لحديث عن المقري ، في تراجمهم أو [illegible] .

وقد [illegible] عن حديث سفره من مصر إلى [illegible] وأخبرنا بأنه توجه من مصر الى «السويس» . [illegible] مركب [illegible] .

[illegible]

انسى بأن هذه الأهوال المفزعة ما رؤيت قط في البحر قبل ذلك ... ، وأن اضطراب البحر قد تسبب في غرق حوالي سبعة مراكب ... وعدة ... وأن مركبهم كاد يغرق ... وأنهم قد التزموا على أنفسهم ... مراب ... ولأنه نذر نذرته بالمشاة (١) الشريف ... وأنهم رأوا ... رأوا كأنه خارجة من جوف البحر ... ولأن فيها وبينهم نحو العشرين ... وقد مات نحو المركب ... فغرق الرجال والبحارة وأيقنوا بالهلاك ... فخلصهم الله من بعد ما كادت منهم بنحو مراعين ولأنت بحرق المركب ... ثم وقف مركبهم فجأة ... لانقطاع هبوب الريح ... ونفوا الحوض ... فوجد الله مقربين أن يشد إلى (المشاة) الشريف ويوفي مرتجلا هذين البيتين

سألت ربي بآله صاحب النعلين ... ومن حط قدره في الأصفيا الأعلين
في أن يمن علينا بالنسيم الذي ... يسرع بنا البحر نحو الطيب الأصلين

ثم ما كاد ينتهي من ... حتى بعث الله لهم ريحا طيبة ... فأقلعوا في البحر ... حتى وصلوا إلى ينبع ... ومنه توجهوا ... إلى المدينة المنورة وقد ... في طريقهم خارجة ... يخيف السبيل ويأخذ أموال المسافرين ... فأخذ الله ببصره وبحجهم من شره ...

وكان مقرئ مشتغلا بالتأليف والتدريس بالأزهر الشريف ... الدنيا والشهرة ... أتاه أمر من مصر مفوض له جميع الأمور ... ملازما لخدمة ... الشريف بالأزهر المعمور (٢) ... ومن أهم شيء بادر إليه ... بعد عودته من زيارته الأولى للمقدس الشريف ... تزوجه ببيت من بيت العائلة الموقرة العريقة في الشرف والعلم والجاه ... ولولا مكانته العلمية وسيرته

---

١ ـ المشاة ... بمعنى الرسول صلى الله عليه وسلم !.
٢ ـ المقري ، أحمد ... نفح الطيب ... ج ١ ... ص ٦٦ ... وقد أخطأ صاحب خلاصة الأثر حينما أرخ هذه العودة سنة ١٠٣٩ هـ / ١٦٣٠م ...

مرشده وأحفاده لسنة ما قبل تحقيقه شريعة حسب كرسه حسب ، ترجمهم يحلون له قاعدة سنة وشريعة جبابه ، فيتمثل بها ويقتدي بها وبسنته في كل أموره ومعه فيه الأهل والأحباب ، ولولا ذلك لما اشتهر بين أبو ثلبين الذين يتمسكون بالسنن الشريف ويحظون بالمكانة العليا لدى المصريين .

المغربي في غزه

في أوائل جمادى سنة ١٠٣٧ هـ (١) (مارس ١٦٢٨ م) عاد المغربي مصر متوجها صوب بيت المقدس الشريف لقصد زيارته ثانية . وفي أثناء طريقه توقف في غزه حيث أقام تسعة أيام . نزل خلالها ضيفا على الشيخ العلامة المغربي الذي حظي بمكانة من لدن شيخ التجار بمصر ، يقدس ويحترمه أشد احترام . وكان عبد القادر ابن الشيخ المغربي قد التقى بالمغربي بمصر ، ومن حينها قرأ عليه أرجوزته « إتحاف المدجنة في عقائد أهل السنة » .

ويقول عبد القادر ابن المغربي كان يحب للشيخ (المغربي) في نظمه . وفي كتب قرأ عليه شرح السنوسي في مصر . فأثنى منه يحب في العقائد . فمن كتب قرأ درس نظمه . فيقرؤه عدا كتبه في حسبه (٢) . وكان يزور المغربي بيت شيخ العلامين بيت في يقف مدرسته غزه — وما يتبعها من أوقاف — على هذا الأخير . ولعل عياشي أخي يوضح هذا الشيء . لأنه قد روى بعضه من مسمعه في عياشي .

وفي اليوم الثاني من يوم وصوله (إلى غزه) ذهب إلى الشيخ عبد القادر (بن العلامين) في مدرسته . فسلم عليه . وقال لي أين الرحل الموصى عليه في مكتوب الذي بأوشي أمس ! أين نزل ؟ فقلت

١ ــ العياشي ، عبدالله . الرحلة . ج٢ . ص ٢٠٦ .
٢ ــ م . س . ج٢ . ص ٢٠٦ .

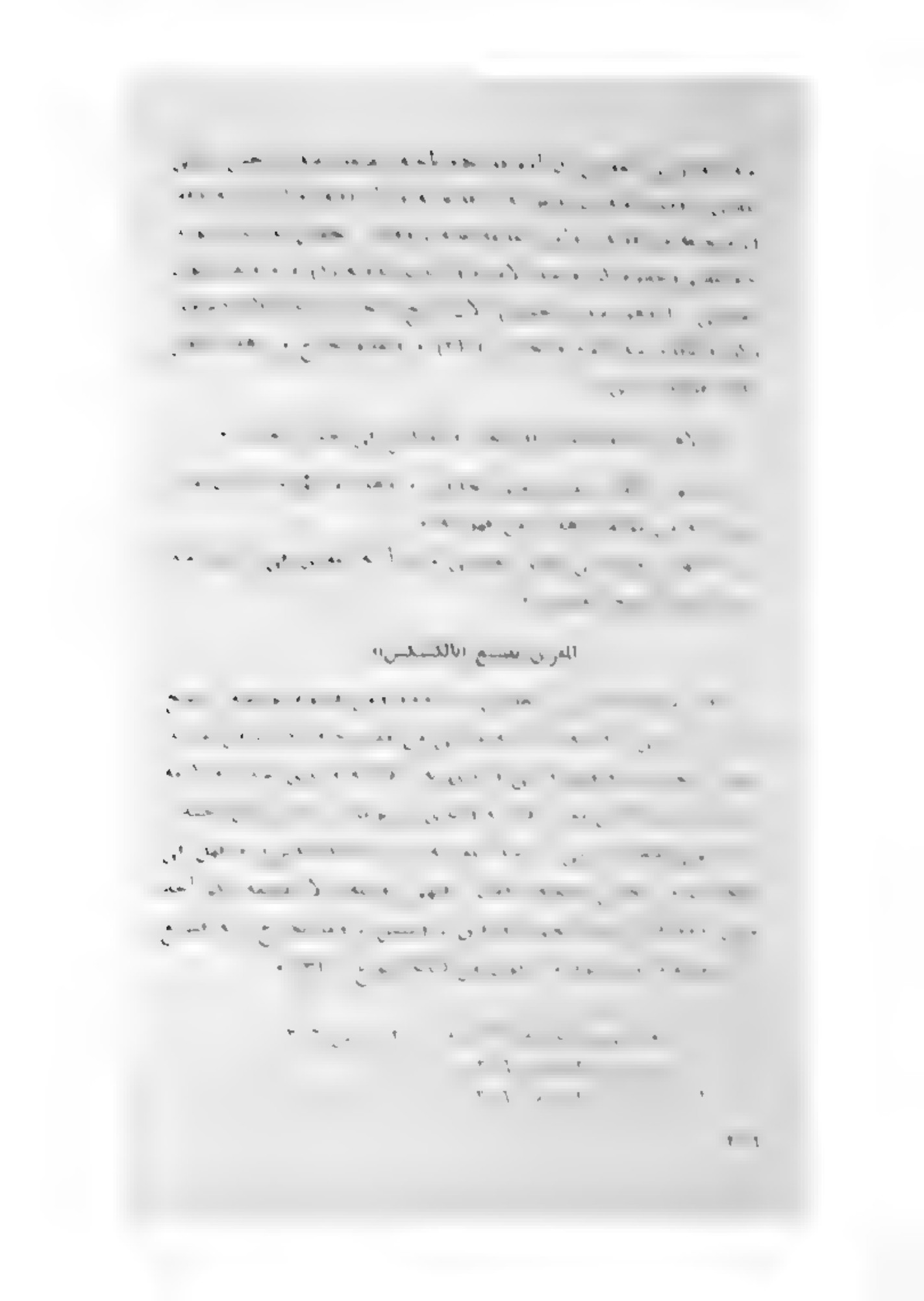

ولكن لا يضيق العفو عنهم وكيف يضيق وهو لهم معد
وقد صلوا رضاك على لساني الهي ما أجيب وما أرد
فيا مولاهم عطفا عليهم فهم جمع أنوك وانت فرد (١)»

في عام ١٠٥٠ هـ زار القدس الشريف بعدما مكث به حوالي خمسة وعشرين يوما واتجه صوب دمشق الشام . التي طالما سمع بنيل سكانها وجمال طبيعتها ، فدفعه ذلك الى زيارتها والتعرف بأهلها .

المقري في دمشق

لم تكن زيارة المقري لدمشق زيارة دينية بحتة مثلما كانت زيارته لمكة والمدينة والقدس . بل هي زيارة وديه بالدرجة الاولى، وهذا ما سنوضحه من كلام المقري نفسه . عندما تحدث : بأنه قد لقي في مكة المكرمة ـ مفتي دمشق الشيخ عبد الرحمن ابن عماد الدين، الذي كان قد دمشق وصل مكة ـ لزيارة . فتلقى بها رحبا وسهلا (٢) ولما عاد الى دمشق قد سبقه المقري في سلوكه الطريق وآدابه المتبعة . وحينما وصل المقري دمشق ، وجد ان شرف دمشق المحبوبة شخصيته وبحثي أهلها الكرام بسلوكه وآدابه .

لقي هذا المفتي بدمشق في شهر شعبان هذا الاخير ابراهيم الأنسي الذي قرأ عليه المقري لاقتفي زيارته الاولى (٣) .

ولقد استمر المقري في زيارته لدمشق ـ كما اسلفنا

١ ـ المقري ، احمد ، نفح الطيب ، ج١ ، ٧٠ .
٢ ـ نفح الطيب ، ج١ ، ص ، ٧٠ .
٣ ـ انظر الصفحة ١١٢ من هذه الدراسة .

مسمعيه كرم أهلها الفياض وعشرتهم الطيبة ، التي طالما أثلجت نفسه وشوقتها الى رؤية البلاد ومجالسة أهلها: «وكنت ـ قبل رحلتي اليها، ووفادتي عليها ـ كثيرا ما اسمع عن أهلها ـ زاد الله في ارتقائهم ! ـ ما يشوقني الى رؤيتها ولقائهم، وينشقني على البعد أريج الادب الفائق من تلقائهم فلما حللت بدارهم ، ورأيت ما أذهلني من سبقهم للفضل وبدارهم (١) ، صدق الخبر ، وتمثلت فيهم بقول بعض من غبر :

المت بنا أوصافهم فامتلا (٢) الفضا عبيرا (٣) واضحى نوره متألقا
وقد كان هذا من سماع حديثهم
بلاغا فصحّ النقل إذ حصل اللقاء (٤)

وفي اواخر شعبان سنة ١٠٣٧ هـ (٥) (أوائل ماي ١٦٢٨ م) ، حل المقري بدمشق الفيحاء ، فسحرت له بجمالها ، وايقظت شعوره بسحرها واطلقت لسانه في مدحها بأربد من ثلاثمائة بيت من شعره واشعار غيره كلها تنم عن اعجابه بطبيعة البلاد واحسان اهلها الكرماء .

« محاسن الشام أجلي من أن تحاط بحدّ
لولا حمى الشرع قلنا ولم نقف عند حدّ

---

١ ـ البدار ـ بكسر اوله ـ المبادرة الى الشيء .
٢ ـ امتلا ـ اصله امتلأ بالهمزة التي قلبت الفا .
٣ ـ العبير : الريح الطيبة .
٤ ـ المقري ، احمد ، نفح الطيب ، ج ١ ، ص ٧١ ، وانظر ص ... مصطلحات علماء اصول الحديث وعدهم الحديث الذي رواه من غير لقاء.
٥ ـ م ... ج ١ ص ٦٧ ـ ٣ ، ص ١٤٨ ، ... ص ٣٤٢ ، وفيه احيط ساعب حلاوته الى ... اوائل ... سنة ١٠٣٥ هـ ... ١٦٢٥ م.

كانهـــا معجزات مقرونة بالتحدّي (١)

ولما وصل المقري الى دمشق أنزله المعارف منزلا لا يليق به ، فنقله موضعا آخر يكون قريبا من الجامع الأموي . فبادر احمد الشاهيني وبعث اليه بمفتاح المدرسة « الحقيقية » مصحوبا بما يلي :

« كف المقري الشيخي مقري وإليه من الزمان مفري
كف مثل صدره في اتساع وعلوم كالدر في ضمن بحر
أيّ بدر قد أطلع الغرب منه ملأ الشرق نوره ؟ أي بدر ؟
احمد سيدي وشيخي وذخري وسمي وفوق ذاك وفخري
[illegible] حسنه زائراً على وجه شكري

[illegible] المقري الجامع الجامع الشاهيني [illegible]
[illegible] الشاهيني بالمدرسة التي أنزل المقري فيها أولا والمقاهة واحدة

« أي نظم في حسنه حار فكري وتحلى بدره صدر ذكري
طائر الصيت لابن شاهين ينمي من يروض الندى له خير وكر
أحمد الممتطين ذروة مجد لغوان من المعالي وبكر
حلّ مفتاح فضله باب وصل من معان تعريفه دون نكر
يا بديع الزمان دم في ازديان بالمعلى وازدياد تجنيس شكر » (٢)

[illegible] المدرسة [illegible] (٣) . وان دل أبيات الشاهيني

---

١ ــ المقري ، احمد . نفح الطيب ج١ . ص ٦٧ .
٢ ــ [illegible] ج٢ . ص ١٧١ .
٣ ــ المحبي ، محمد . خلاصة الاثر . ج١ . ص ٣٠٤ .

على شوقي قصيدة على أقصى الترجيح بعلم الجزائر وأدبها، عندما حل بها من أسفاره ما كان يهدف من الأمم عنه وأصاب أوحشة لمي الأدباء في مدينة الجزائر وقد وجد نفسه في دمشق الشام بين أصدقائه الذين هي المسامرات الأدبية التي تروح النفس وتشد الأحزان وتعاني العقل وتمنحه الشعور. وكانت تلك المسامرات صباح مساء وإلى نهاية الشهر. شيخ وأحد سعيد. وعلوم يحقق. وكان من أبرز هذه المسامرات أعلام من علمائه وفضلاء من الأدباء. نذكر منهم عبد الرحمن الميداني، وأحمد بن شاهين، ويحيى المحاسني، ومحمد بن علي العابد، ومحمد بحاسني، ومحمد ابن الخير الميداني، وإبراهيم الأدلبي، ومصطفى محب الدين، ومحمد بن سعد الكتبي، وأبو بكر العطار، وسامح سديا، المحاسني (عم يحيى المحاسني) وغيرهم. وكان لهذه الجلسة المسامرات بعض من تلك المسامرات يلقي فيها المشايخ، وتعرض فيها آراء وتناقش فيها أحاديث أخرى، ولا سيما أثرا ما يقصون مسامراتهم بالحديث الأدبية التي تتحدث عما يحدث في حياة الجزائر. ومن هذا القبيل، ما حدثنا به المحامي الأديب العطار المحاسني في دعوة بعض الأدباء، وكان بعض الميداني والشاهيني في تلك الدعوة قصيدة (نثرية) ثلجية وقال الناس هذا! فأنشد الشاهيني - مرتجلا -:

هذا هو الشعر وهو الناس ... والذي بالأنام ليس يقاس

من ثلجا وقال الناس هذا ... قلت الناس عندنا الناس

ثم ارتكل بآخرين في الثلج:

غيبت بالثلج عن سوداء حالكة ... من قرية لم تكن في الأعصر الأول

وقلت لا سيدا حلي يعتمي ... في طلعة الشمس ما بعدت عن رحل

فقـال العمـاد :

يابردها ثلجة جامت على كبدي حراء من فرقة الاحباب في وجل

فقـال المقري :

تحلو اذا كررت ذوقاً وعادة ما أعيد أن يلتقي بالكره والملل

فقـال المقري :

لعل إعلالـــه بالثلج ثانية يدبّ منهـــا نسيم البرد في علل

فقـال المقري :

اذا دعاني بمصر ذكر معهدها أجاب دمعي وما الداعي سوى طلل

فقال العمادي :

لو كان في مصر ماء بارد لكفى عن الثلوج، ومن للغور بالحول(١)

ومن خلال هذه المطارحة الشعرية التي دارت بين الادباء الثلاثة، نستفيد ثلاث فوائـد :

الاولى : سوق الادبي الذي يتمتع به المقري . ولولا ذلك مـــا عمد الى تشبيه قطع الثلج المتناثرة في الصحاف بـ « الماس » وهذا تشبيه مطبق وطريف .

الثانية : فتنته بمدن أعيد البلاد ووجهائها . ولولا ذلك ما حظي بهـذه الدعوة الخاصة ، بشخصـته .

الثالثة : لم يدن احد في مصر يدعو المقـري سوى أطلالها .

---

١ ــ المحبي : محمد . خلاصة الاثر . ج١ . ص ٢٠٧ .

ومن هذا القبيل ما قاله الشيخ الذهبي في مسجع المقري :

« الشيخ يشرب مـــاء ونحن نشرب قهوة ! »

فقال المقري :

« لأنه ذو قصور فقط بالعذر سهوه »(٢)

وهكذا كان الأشعار نظم وتداول بين المقري وأدباء دمشق في جميع المناسبات .

في هذا اليوم المشهود ، يوم الجمعة ، في موضع مرتفع قريب منه ، وبقيت احدى رجليه فيتم حمد تعثي نعله أيوب ويبعث به اليه ، كعنوان لأسفه الشديد ، وتعويذ من كل شر جديد . وعلى هذا المقري ينظم اربعة عشر بيتا ويبعث به مع صفحة وخادم الى احمد في ساعة . كهديه فتحيه هذا الأخير سبعة وعشرين بيت . وهناك عند فتنة والأجير قد نصبه عند دمشق وبدؤها يمدحون به المقري . ويسمون منه أن يجيزهم . كل نصم هو بدوره فتنة في مدحه والأجيز في حارته ايضا . ومما ورد في سبعة المقري بدمشق و تشار صيته هناك دروسه في عقائد الامام الأشعري وهي سنن في زاويته . اصبحت بهجة في عقائد أهل السنة . التي درسها في مصر و تحجار و تقدس وغزة و الاسكندرية . ولقد عجب كثيرا و قد اعجب في جميع الأقطار . حتى أن كثير من علماء الأقطار الاسلامية قد طلبوا منه أن يجيزهم فيها . و قد بعضهم منهم أن يسمح له شرحها .

مثل عبد الكريم الفكون القسنطيني .

---

١ ــ المقري ، احمد ، نفح الطيب ، ج٢ ، ص ١٧٦ .
٢ ــ م . س ، ص ١٧٦ .

وراء عن الفرسي فوردحم الناس على تقبيل يده وكان ذلك يوم الاربعاء سابع عشرين رمضان سنة سبع وثلاثين وألف (١) . ولم يبق غيره من العلماء الواردين الى دمشق ما انفق له من الحظوة وقبول الناس .. .(٢) » .

أي عالم من علماء المسلمين حظي بمثل ما حظي به أبي عبس في بلاد الشام ؟!

أي سيد مثله اجتمع حوله ألوف من الناس ! حتى كثف بهم المسجد وضاقت بهم ساحته . أي غريب من غرباء المغرب تسابق علماء الشام وعلمائه الى تقبيل يديه وتبرك الناس بمسحه ! أي واعظ مثله أذاب القلوب وأساله الدموع ! أي شيخ غيره تغنى له مثل فرقة للبخاري ؟! ان هذا لمن فضل ربي !

وهكذا وجد المغرب في دمشق حظه وفيرا . وجد المغرب ومجده أيضا . فقد بقي في صفوف علمائه كثير كثيرا شخصيته الفذة واعتز صدره بعبقه الغزير وكتابه الممتع . ثم حظي لدى علمائه وحواضرها بكرم حسن وتبجيل فائق وحسن مستمر . وبقيت المغرب في بقعة المعمورة هذه عين تحرك بين العلمية والأدبية بدمشق . وعن جيرة العلماء والأدباء بين يديهم هدأ وبحث معهم . او تسدد له وأخذوا عنه وتزهدوا بحرارة تربه وتطلعه . وقد كان في طليعة هؤلاء التلاميذ المغاربة وأولهم بعد أحد بن شعيب أبي حفص المغربي مؤدب وخطيبه . وهو الذي أتيح عنه عدة مرات في تأليف كتاب جمع أشتات مسائل عيس

١ ـ الموافق لـ ٢١ ماي ١٦٢٨م .
٢ ـ المحبي ، محمد . خلاصة الاثر ج١ . ص ٣٠٥ .

[illegible] . [illegible] مركب [illegible] في
[illegible] . ولا [illegible]
[illegible]
[illegible] . [illegible] عدره .
[illegible] موسوعته [illegible]
[illegible] . وحتى [illegible] .
[illegible] هو
[illegible] محبوب . [illegible]
[illegible]
[illegible] شمية [illegible]
[illegible] (١) ؟ .

[illegible] . [illegible]
[illegible] دون [illegible]
[illegible] . [illegible] وصوق
[illegible] . [illegible]
[illegible] . [illegible] فيه قبه وقت [illegible] ايها الى مصر ، وهل في
[illegible] من [illegible] ؟

[illegible] . [illegible]
[illegible]
[illegible] . وه
[illegible] . الا [illegible]

١ — [illegible] ، ج١ ، ص ٧٤ .
٢ — وهو سنة ١٠٣٩ هـ / ١٦٣٠م .

دار أرض بابل ولا بغداد (١) ، فإنه ـ سبحانه وتعالى ـ يغيثها بالعاقبة الارداف (٢) » .

ومن أعلى مدفأة قيل بها المقري احسان دمشق به هديتان ثمينتان :

احداهما ، تتمثل في كتابه « عرف الطيب في أخبار دمشق » الذي يبدو من خلال عنوانه أنه قد خصه لذكر ما جاء في جنات صبيحة البلاد الحسناء ، ومحامد أهلها الكرام .

أما الهدية الموسوعية العلمية والأدبية التي تتمثل في كتابه « نفح الطيب » الذي أمه رولا عند رعبة أهل دمشق ، دون أن ينتقاضى عليه أجرا سوى الود ومحض الاخاء ، ورجون أن يكون التأليف نفح الطيب) هدية منسجمة مستعذبة وصرفة مقبوله مستحبة .

هديتي تقصر عن همتي ... وهمتي أكثر من مهديه
وخالص الودّ ومحض الاخا ... أكثر ما يهديه مُهْدِيه (٣)

وليس المقري هو الأوحيد الذي رحبت به دمشق فأحسنت وفادته لما كنت تراعيه ، وضمته في صدرها الرحب ، بل جميع من حل بها من المغاربة ووضع أقدامه تربتها قد وجد فيها سجية مأمونة ، وهدوء تام ، وهواء صافي ، وعيشة رضية ، ومجتمع أنيق ، في أحاديه طيبة ونسيمه عليل ، ومن حسن استقباله في مغربه منحاش عن مسقط مغربه وكثرة نفوعه وفي حديقه غرسه وسيرته محمودة ، وربما يبدو جليا في كرم ابن خير عندما يحتفي في رحلته

---

١ ـ بغدان : لغة في بغداد .
٢ ـ المقري ، احمد ، نفح الطيب ، ج٣ ، ص ٤٨ ـ ١٤٦ .
٣ ـ م . س . ج١ ، ص ١١٨ .

... في دمشق زاوية للتدريس في الجانب الغربي من مسجد ... بحضرة ... طلبة المغاربة ولهم اجراء معلوم ... (١) ». فهذا ... على علماء أهل دمشق بالمغاربة . حتى في ميدان العلم . ... قد جعلوا لهم مكانا في المسجد الاموي . تشريفا لقدرهم ... منحوهم من جرايات . تشجيعا لهم حتى لا يعوقهم عن ... عن ... ولقد اندهش ابن جبير نفسه عندما رأى أهل ... في حب المغاربة . ويمنحونهم ميزات تدل على تعظيمهم ... ويخبرنا بأن علماء المغاربة الدمشقية يستقبلون ... في مجلس خاصة، او في المساجد ليؤموا الناس. ويخبرنا بان ... حسنو الظن بالمغاربة فسلموا اليهم كثيرا من الاعمال: «لانه قد ... في الامانة . وصار لهم فيها ذكر ... (٢) ». ... حتى ليكاد يزاحم الناس على الصلاة خلف المغاربة . ... من الدمشقيين يزاحمون على أبي جعفر الغرطبي ... لحسن صوته (٣) ». ويصبح ... الفلاح من نشأه مغربيا . فليرحل ... المغرب في حب العلم . فيجد الامور ... من أمر المعيشة ... (٤) ».

... الحسن الشريشي الاندلسي دمشق ... حسن أهلها اليه . واكرامهم اياه . ويندفع ... معارفها ... قائلا :

... الجامع ... الظاهرة . نشره حسن ... ١٩٥٥ ص ٢٠٦ .

١ ـ م . س . ص ٢٧٤

٢ ـ م . س . ص ٢٧٥

٣ ـ م . س . ص ٢٧٤ .

يا جيرة الشام هل من نحوكم خبر فان قلبي بنـــار الشوق يستعر
بعدت عنكم فـلا والله بعدكم مـــا لذّ للعين لا نوم ولا سهر
اذا تذكرت أوقاتا نات ومضت بقربكم كادت الأحشاء تنفطر (١)

فهذا شعر رقيق الانغـام ، مبعث مـن قلـب صدوق ، ونفس حسـاسه ، وعاطفه وهاجة ، صاحبه شخصيه أحس اليهـا فاعرفـت بالجميل . وردت الكيل أكيالا . وفي القرن نفسه يحل بدمشق عبـد الرحمن بن محمد بن عبد الملـك بـن سعيد الاندلسي فيقول فيهـا « وملت الى حضرة الشام (دمشق) والنفس بالسوء أمره ، فهنـاك تعب الزياره بالأوزار ... اذ هي كما قال أحد من عاينها .

أما دمشق فجنّات معجّلة للطالبين بها الولدان والحور (٢)

وفي القرن الثامن يزور ابن بطوطه دمشق فيدهش بما يراه من اكرام اهلها للمغاربه وحسن ظنهم بهم في امورهم واولادهم . وحريتهم « واهل دمشق يحسنون الظن بالمغاربه ، ويطمئنون اليهم بالامور ، والأهلين . والأولاد ... وكل من انقطع بجهه من جهات دمشق لابـد ان يأتي له وجه من المعاش ، من امامه مسجد ، أو قراءه مدرسه ، او ملازمه مسجد يجيء اليه فيه رزقه ، أو خدمه مشهد مـن المشاهـد المباركه او تكون كجمله الصوفيه ... أو حراسة بستان ، او امامه ماحون او كمله صبيان يعلمهم الـى الكتاب ويروح ، ومـن أراد طلب العلم او اشرع للعباده وجد الاعانه التامه على ذلك ... وكل رجل بدمشق فاضل مبي سمع أن مغربيا وصل الى دمشق بحث عنـه واضافه واحسن اليه ، فان عرف منه الدين والفضل أمره بملازمته ،

١ ــ المقرى ، احمد ، نفح الطيب ج٣ ، ص ١٥١ .
٢ ــ م. س. ص ١٢٣ ــ ١٢٤ .

وكان يلازمه منهم جماعة (١) ».

وكان أهل دمشق يعتقدون في [illegible] ويثنون عليه ويمدحونه ويحبونهم لمداومتهم على [illegible] ويزورونهم في محافلهم على المسجد وملازمتهم للجلوس في [illegible] وزيارة أضرحة الأولياء والصالحين. وكان المقري في مقدمة هؤلاء الأعلام الذين يكثرون زيارة الأولياء والصالحين، حتى إنه لم يكن يدع ذلك حتى في شدة البرد. وفي بعض المدارس المعروفة بالعمرية والمصدرية. ومن بين تلك المدارس التي كان يتردد عليها المقري في دمشق، المدرسة العمرية التي كان يشرف عليها الشيخ نور الدمشقي (٢) صديق المقري الحميم. وقد سماها المقري في رحلته العمرية (نسبة إلى الشيخ نور الدمشقي) أما صاحب الترجمة الأديب [illegible] فقد وصف المقري بأنه كان يلازمه ويزوره في بيته ويعتني به اعتناءً عظيماً. وقد حكى لي عنه أنه ذهب معه في يوم زيارة لأحد الشيوخ يدعى محيي الدين بن العربي خارج المدينة. وقد كان خروجهما بعد صلاة الصبح. ووصفه لي مرة عند طلوع الشمس، فلما جلسا عنده قال لي الشيخ المقري: إني أبقيت عنده خرجاً من زيادة جسمه من حرب يروح هذا الشيخ. وقد جعلهما يأكلان منه حتى ما يحتاجان في هذه الأرمنة (٣) ». فهذه وثيقة منه، شهد فيها المقري بكمال همته في نفسه ومراعاة أدبه وتعرفه على أهل زمانه في الجملة. كما توضح مدى حبه للشيخ وتعلقه به، وعنايته بالخير في أولياء الله، حيثما وجدوا.

---

١ ـ ابن بطوطه، محمد. تحفة النظار. القاهرة. مط. التقدم. ١٣٢٢ هـ. ص ٦٣ ـ ٦٤.

٢ ـ لقبه العباسي بالمدينة المنورة سنة ١٠٧٢ هـ. (١٦٢٢م).

٣ ـ العياشي، عبدالله. الرحلة. ج٢. ص ٨٦.

وفي أوائل شوال من سنة ١٠٣٧ هـ (١) (أوائل يونيو ١٦٢٨م) ودع المقري دمشق الأموية عائدا الى القاهرة المعزية ، بعد ما قضى ثلاثة أشهر في حضرتها (٢) كانها جنة وسرور وذكريات قد بقيت على مر الدهور .

ولم يكن سفر المقري سهلا ، فالطريق مليء بالمخاطر ، ولكنه كان مصمما على العودة ، ولو سمعا أشعارا رقيقة ، تسيل الدموع وتدمي القلوب وتفتت الأكباد :

يا حسرة ... وأنفو حسرة ... حرى دموعي بعدهم وفق القصا

كم قلت اذ ودعتهم والأنس لا ... يسمى وعهد ، ودادهم لن يرقصا

يا موقف التوديع ان مدامعي ... وقفت وقفت في ثرى ذاك الغضا ٣

عودته الى مصر ثانية

وصل المقري الى مصر في أواخر شوال سنة ١٠٣٧ هـ (٤) (أواخر يونيو ١٦٢٨م) عائدا من بلاد الشام التي لم تبرح قلبه أبدا وقلوبنا معه ، وعاد معه من دمشق ، عقولا ، وكيف لا يعود الى مصر منهوبا بالآلام والجراح والشجون ؟ أو ليست دمشق شامة لا تبرح بها البدور حدود الشام ؟ وهل تسلى المقري الشام وسلا عن أهله ؟ هيهات يبقى الى قلبه الذي تركه به ؟

١ ـ المقري ، أحمد ، نفح الطيب ، ج٩ ، ص ٢٤٢ ، وقد أخطأ صاحب خلاصة الأثر حينما جعل مغادرته لدمشق سنة ١٠٣٩ هـ (١٦٢٩م) .

٢ ـ المحبي ، محمد ، خلاصة الأثر ، ج١ ، ص ٣١١ ـ ٣١٢ .

٣ ـ المقري ، أحمد ، نفح الطيب ، ج١ ، ص ٩٥ .

٤ ـ يفهم أنه خرج من الشام في أوائل شوال من نفس السنة ، فيسهل عن ذلك أنه قضى عدة أيام في طريق عودته الى مصر ، نفح الطيب ، ج٩ ، ص ٢٤٢ .

عهد ما لا يستطيع الاجابة عنه الا المقري المكلوم ولا يحس بالم جمرة سوى من وصفه : « وحين وصلت الى مصر لم أنس عهد الشام مرعى . وأنشدت قول شهاب الحجبي الزرعي :

أحبتنا والله ما غبت عنكم ... سهادي سميري والمدامع مدرار
ووالله ما اخترت الفراق ، وانه ... يرغمني ، ولي في ذلك الامر أعذار
أشم برق نجد هرفي تتابعت ... سحائب جفني والفؤاد به نار
أريت شوقي هل يعود شمل ... جميعاً وتحوينا ربوع وأقطار [1]

وبمجرد وصول المقري مصر شرع في تسويد كتابه «نفح الطيب» بروضه . وكتب منه بضعة ثم وقف به مركب العزم على ضفة . وصدته عوائق عن مضي في تحبيره . فتركه برهة . حتى اتاه كتاب من حفيد أحمد بن شاهين يستحثه فيه على وعده به من تحرير سيرة جده أحمد بن شاهين وما يتصل بشخصيته . فعاد المقري الى مشروعه وجد فيه . حتى أكمله وأخرجه في الشكل الذي هو عليه الآن . وقد كتب عنه بالقاهرة — أيضا — عدة كتب . مثل : «نفح الطيب في وصف من حبر أدبه» و«حسن الثنا في العفو عمن جنى ... في عقائد أهل السنة» التي درسها في ضوء الكتاب والسنة . وفقه . وسيرته . وقدس . وغزة . والشام . وهنم جرا ...

وكان المقري — في هذه الفترة — ملازما لخدمة العلم الشريف حتى الأيام ... وحسن حظ مصر ... وشامه ... والمغرب . الأوسط والأقصى ... فقد كان ... عنه من هذه الفترة رسائل وديعة . وأخرى

---

[1] المقري ، احمد . نفح الطيب ، ج ١ ، ص ٩٨ ، ٩٩ .

علمية، فيرد عنها أو يبعث بما يماثلها. وكانت زيارة الدمشقة والمغاربة للمقري بمصر تروح قلبه وتطفيء لوعة شوقه الى القطرين المفضلين لديه . وممن زاره من الدمشقة ـ بعد عودته من الشام ـ المفتي العمادي . ومن المغاربة محمد الدلائي عند ذهابه لاداء فريضة الحج . قال اليوسي : حدثني الرئيس الأجل أبو عبدالله محمد الحاج ابن محمد ابن ابي بكر الدلائي ـ رحمه الله ! ـ قال : لما نزلنا ـ في طلعتنا الى الحجاز ـ بمصر المحروسة . خرج للقائنا الفقيه ابو العباس أحمد بن محمد المقري . قال : وكنت أعرفه عند والدي لم يشب . فوجدته قد شاب... » (١). وقد ترك المقري بفاس زوجته وبنته وأهله وكتبه ، وظل قلبه معلقا بذلك الى أن لقي الله .

وكان أبو العباس كلما فرغ من تبييض أحد مؤلفاته بمشرق بعث بها فورا الى أشياخه وتلامذته بالمغرب .

عودته الى دمشق ثانيا والى بيت المقدس ثالثا

ان جميع من تناول ترجمة المقري لم يشر الى عودته الى بيت المقدس مرة ثالثة . ونحن نثبت هذه العوده معتمدين على نص المقري الذي جاء ضمن رسالة بعث بها من مصر الى شيخه محمد الدلائي بالمغرب الاقصى في أواخر ربيع الاول سنة ١٠٤١ هـ (أواخر اكتوبر ١٦٣١م) جاء فيها : «... ثم زرت بيت المقدس ثلاث مرات وموضع الأنبياء والصحابة والتابعين لهم باحسان بالشام كرات . ثم عدت في هذا الوقت الى مصر بقصد الرجعة بالعيال الى الشام وانما سؤلت

---

١ ـ اليوسي ، الحسن . المحاضرات . فاس، مطبعة حجرية . ١٣١٧ هـ. ص ٥٨ .

في مصر ثم ورحل بالبحر (١) ». أما فيما يخص ثبوت عودته الى الشام مرة ثانية فان لدينا ثلاثة أدلة :

الدليل الاول :

يستنتج من نص المقري المذكور اعلاه .

الدليل الثاني :

ما جاء في فهرس الفهارس للكتاني ـ نقلا عن الشيخ عبد الحق الحنفي الدهلوي نسبة لدهلي ـ من قصة : «عزم (المقري) على سكنى ... ذهب الى ذهنه من مصر . وليس له الا أن يخرج منها . وخرج منها بمصر ودفن بتربة المجاورين سنة احدى واربعين او اثنين (٢) ».

الدليل الثالث :

ما صرح به المحبي في خلاصة الأثر ، حيث قال فيها : «وعاد الى مصر ... ثم في آخر شعبان سنة اربعين . وحصل له من الاكرام ما حصل في قدمته الاولى ، وحين فارقها أنشد قوله :

... أحبابي ... ملامة ... شام انني اهوى بخون ويغدر
... ولكن ... ، على الدوام ... غيرها لا يغدر
... ... ينحدر (٣)

١ ـ المقري ، احمد ، رسالة المقري ، ٧١ ك ، الخزانة العامة ، مكتب الاعلى ، الرباط ، ٥١ ، مج .
٢ ـ الكتاني ، عبد الحي ، فهرس الفهارس ، ج٢ ، ص ١٢ .
٣ ـ المحبي ، محمد ، خلاصة الاثر ، ج١ ، ص ٢١١ .

عودته الى مصر خامسا واخيرا

ويبدو انه عاد من الشام الى مصر في أوائل سنة ١٠٤١ هـ (١٦٣١م) بدليل أنه يقول ـ في رسالته التي بعث بها في نفس السنة الى محمد الدلائي ـ : «ثم عدت في هذا الوقت الى مصر ...» .

ولعل زيارته الثالثة والأخيرة لبيت المقدس كانت اثناء ذهابه الى الشـــام .

واما الحرمان الشريفان ، فانه لم يعد اليهما منذ قراءته لهما سنة ١٠٣٧ هـ (١٦٢٨م) بدليل أنه يصرح في رسالته المتقدمة الذكر بما يلي : «حج الفقير مرارا جمة ، واضحى في بعض مجاورا وامسى ، واستجلى من صبيحة المشرفة على ساكنها الصلاة والسلام في سبع مرار بدرا وشمسا ، وجاور هنالك ... (١) » . فعدد الحجات والزيارات الذي صرح به في هذه الرسالة المؤرخة في أواخر ربيع الأول سنة ١٠٤١ هـ (أواخر اكتوبر ١٦٣١م) لم يرد على العدد الذي قد أكتفى به سنة ١٠٣٧ هـ (١٦٢٨م) كما أنبأنا هو نفسه بذلك . بيد انه قد كان عازما على العودة الى بيت الله الحرام لولا المنية احترمته ، وهذا ما صرح به في تأليفه « اعمال الذهن والفكر ... » الذي كتبه سنة ١٠٤١ هـ (١٦٣١م) وبعث به الى شيخه محمد الدلائي ، جاء في خاتمة هذا التأليف : ... نسأل الله من بركتكم أن يسر عبد جمع الآراب ، وان يقيا شر الأعداء والأحراب . ويكفي هذا الاضطراب ، ويلطف به في هذا الاعراب ، ويسهل عليه ما نحن بصدده من قصد بيت الله الحرام ، وبلوغ المرام ، من أمكن الرسوم ـ عليه تحياته

١ المقري ، احمد ، رسالته الى ابي بكر بن محمد بن منصور ، ١٧١ ك ، الخزانة العامة ، المغرب الاقصى ، الرباط ، ٥٠ مج .

و[illegible] ... وقد صرح المقري بأنه قد زار الاسكندرية ورشيد [illegible] وأنه حضر عند دروس ... بيد أنه لم يحدد لنا تاريخ الاسكندرية هذه ... وقد أتم كتابه ... بعد المقري، بتكميل شرح الصغرى» بمدرسته بالاسكندرية سنة ١٠٢٨ هـ (١٦١٩م) حسبما صرح به في خاتمة الكتاب.

وهنا نتساءل عن تاريخ وصوله اليها من المغرب الأقصى، أو عند مروره بها في حجته الاولى؟

حظ المقري بمصر

[illegible] حديث عن حظ المقري بالمغرب في ثلاثة موارد [illegible] وحالته المادية.

[illegible] في هذا الصدد في حديثنا عن حظه بمصر.

أ ـ استفادته العلمية:

[illegible] في مصر قليلة. بالنسبة الى ما استفاده [illegible] في بدء أمره في فاس كطالب علم. وأتى الى [illegible] في مصر أكثر بكثير مما استفاد هناك. ويعود ذلك حتما في مظهرين اثنين:

[illegible] واحدوا عنه علوما كثيرة في شتى الفنون وأجازهم فيها.

[illegible] ... وتناول فيها أشياء كثيرة

[illegible] الدهر والفكر..
[illegible] ٧١ ج.
[illegible] على ساحل البحر

لم تكن لعلماء مصر في الحسبان ، مثلما تناوله في كتابيه : « فتح المتعال » و « نفح الطيب » وان التحاق نبيه الأزهر الشريف عليه ـ بمجرد وصوله الى مصر ـ لدليل واضح على مقدرته العلمية التي أتى بها من المغرب ، قال المقري . « ... واستبشرنا ما أنعش معارفه بعود دروس قد درست فيما هنالك . وبه حيي الوجود ، ومات كل جاهل حسود ، فدعونا الله ـ سبحانه وتعالى ـ بأن يديم افاضته بهذه الديار (المصرية) لنفع الطلبة بل والعلماء الأبرار ... (١) »

ب ـ منزلته الاجتماعية :

يمكننا أن ننظر الى مترجمنا المقري في مصر نظرتين اثنين من خلال قرينتين اثنين . بالنسبة الى سعيد أو تعاسة .

النظرة الأولى : فقد كانت بردا وسلاما على قلبه ، فوجد حاشية صدرا رحبا ولسانا شاكرا ومعاملة حسنة . رغبة في اسداء بعض خيرات المغاربة والوقوف عند انتظار في بلادهم . ومن أحسنهم به هو الذي دفع به ان يشهر اسمهم ويسرح بأشرف ذكره فيهم . ثم يشيد بمآثرهم ويدوه باحسانهم ... فلما وصلت أنباء مصر المحروسة من خوف ، وقضى على أسباب التوثق . فأقمت فيها برهة من الزمان . فلما من الله بيمن مقاصده التي انتجعت فيها رفد رضاه . وشاهدت محاسن كثيرة من أعلام لم يتظم في ثله الدهر نظير . وعاينت فيها بحورا من العلم لا تنزف . وبها أعلاما اشتهرت من المآثر ما اشتهر . وأنست بمكتي والحرمين ، بغير ريب ولا مين :

بلادحوت شتى المحاسن والبرى (٢) بأزهاره تزهو وتسمو (٣) وتسمو

١ ـ المقري : نفح الطيب ... ج ٢ ص ... ترجمة ... .

٢ ـ والبرت : في بعض النسخ « واعتدت ».

٣ ـ تزهو وتسمو : في بعض النسخ « المعمور تزهو ... ».

[illegible]

المصدر الثاني :

[illegible]

بشجاعة الأبطال وعزة الأحرار ، وكيف يتمسك بالصبر الجميل ، ورجاء العقلاء المؤمنين .

المصدر الثالث :

كتاب « نفح الطيب » ، لمؤلفه أحمد المقري ، فرغ من تأليفه في آخر ذي الحجة سنة ١٠٣٩ هـ (٩ أوت ١٦٣٠م) . وهذا الكتاب مشحون بنصوص اشتكي وفقرات التذمر والتوجع نقتصر على ذكر ما يلي كنموذج :

« ... فكم من عدو منهم في ثياب صديق ، وحسود تنظره إلى نعم الله على عباده تحديق ، لا تخدعه المداراة ، ولا تردعه المودة ، يتتبع العثرات ، ويقنع بألم البثرات ، ويتبسم ، وقلبه من لعل ينقسم ، ويتودد ومكايده تجدد فتتعدد :

لا ترم من مماذق الود خيراً فبعيد من السراب الشراب
رونق كالحباب يعلو على الما ء ولكن تحت الحباب الحباب
عظمت في النفاق ألسنة القو م وفي الألسن العذب العذاب

... وليت شعري علام يحسد من أبدل الاغتراب اغترابه ، وأضعف الاضطراب اشارته وأنهل بالدموع أنواءه ، وفل أضواءه ، وكثر عليه واد واءه ، وغير — عند التأمل — رواءه ، وثنى عن مأموله عنانه ، وأرهف بالخمول سنانه ، حتى قدح الدكر جنانه ، ومزا الفكر جاشه وجنانه ، فهو في ميدان الهزوح مستنق ، ومن رحمة الله مصطبح ومغتبق :

له أنة المشتاق في كل ساعه تمر وما تلك الكلات من حوب
ومن مرسلات الدمع واقعة الأسى ومن عادية البين قارعة النحس

تير [illegible] شجون . ويثير عليه جاء الهيام ولو كان بين الضلوع والجفون :

وحت صورة [illegible] يخف على الأحشاء منها التفطر
وو [illegible] حشاه تنوح ما حوت تتمتش الأرض كتبها وأسطر

[illegible] بين الجنوب . والاغتراب . والسكون في الركود [illegible] . فيه تنهض [illegible] فيه الاعراض وتضرب . وهنا تتغنى فيه للقاصد وتكدر المشارب :

[illegible] عن حضيرة [illegible] ولكن أرى تحصيلها بالدنيّة
[illegible] ويضيع رقة حر مرّة أبت طبعه أخلاق نفس أبيّة

وكما قلت عندما صرت الى الاغتراب وآلت :

[illegible] وصرت تصور منني الرسوم
[illegible] وقلت ها عن العلياء صومي
[illegible] يلوم ويدعي أحد الخصوم [1]

[illegible]

[1] العقيلي، احمد، مجلة الطبيب، ج ١، ص ٧٩ ـ ٨٠

لنصوص تدمره وشكواه ، في جميع كتبه التي تناول فيها الحديث عن همومه وتعاسته .

المصدر الرابع :

كتاب «ريحانة الألباء» لأحمد الخفاجي . كان معاصر المقري . جاء فيه : «.. ولما رأى (المقري) ما يمر من الحسد وسوق وتجارة الأدب ليس لها بسوقها اتفاق . ولم يرض بالكساد ومباقة الحمير للجواد . ارتحل للشام دار العماد ..» (١) . فالخفاجي يعلل رحيل المقري عن مصر الى الشام بحسد المصريين وسفههم وكساد سوق الأدب هناك . وهذا ما صرح به المقري نفسه . غير أن عبارات الخفاجي أشد لذعا من عبارات المقري . التي يبدو عليها شيء من اللين واللباقة وتفويض الأمور لله .

المصدر الخامس :

كتاب «خلاصة الأثر» لمؤلفه محمد المحبي . وهو مصدر رئيسي لجميع من تناول الكلام عن المقري بعده . جاء فيه : «وقد سئل (المقري) عن حظه بها (٢) فقال : قد وصفه قبلي ابن الحاجب وأنشد فيها قوله :

يا أهل مصر وجدت أيديكم في بذل نيل مقصده
لما عدمت القرى بأرضكم أكلت كتبي كأني أرضه (٣)

والمحبي يقف موقف حيرة . و لا يجد سرا قول غيره . فهو يأسى لتعاسة وبؤس ومع يسبح عليهم . بل يحسب خصوص قيد

---

١ ـ الخفاجي أحمد، ريحانة الألباء، ص ٢٨٥.
٢ ـ يعني : الصبر بمعنى على مصر.
٣ ـ [illegible] ج ١، ص ٢٠٤ .

بشجاعة الأبطال وعزة الأحرار ، وكيف يتمسك بالعهد الحسن ، ورجاء العقلاء المؤمنين .

المصدر الثالث :

كتاب « نفح الطيب » ، لمؤلفه أحمد المقري ، فرغ من تأليفه في آخر ذي الحجة سنة ١٠٣٩ هـ (٩ أوت ١٦٣٠م) . وهذا الكتاب مشحون بنصوص الشعر وفقرات النثر ، وموجع نقتصر على ذكر ما يلي كنموذج :

« ... فكم من عدو منهم في ثياب صديق ، وحسود مقره في سويداء القلب على عدة تحديق ، لا تخدعه بشاشة ، ولا تردعه معرفة ، يبسم المقراب ، ويقطع بأسم البشراب ، ويتبسم ، وقلبه من لظى يتقد ، ويتوقد ومكايده تجدد فتتمدد :

لا ترم من صدق الود خيراً فبعيد من السراب الشراب
ورنق كالحباب يعلو على الما ء ولكن تحت الحباب حباب
عظمت في البرية ألسنة القو م وفي الألسن الحداد عذاب

... وبيت شعري عملاء يحمد من السعد الأخضر شاربه ، ويتسمك الاسطرلاب شاربه وأهل الدموع أسوده ، ومن الصوف بالشعر عمامة زاد وأمه ، وعمر به عند الأمل سروره ، وشيء من الأنوف حمله ، وأرهف بالحتوف سنه ، حتى فتح الذكر حفنه ، وملأ الدهر جانبه وجفنه ، فهو في سدل الروح مستتر ، ومن رحمة الله مصطبح ومغتبق :

له الله الشاكر في كل سعة مر ومن شدة من عثرة
ومن مرسلات الدمع واقعة الأسى ومن عبرة من قارعة من

[illegible] . [illegible] أن تفرق كان يشكو عورا [illegible] شحذ في معره [illegible] ابن الحاجب .

حالته الثانية :

[illegible] ورغد عيش . فقد أصبح [illegible] وعيش [illegible] . وقد تقطعت بي الأسباب . [illegible] وعور [illegible] ورث الثيب . وظل علي [illegible] وتوحد [illegible] . وتوت علي [illegible] بمواقف الذل [illegible] . [illegible] أن ذلك فخر لا [illegible] عن الناس . [illegible] عن [illegible] الأسوة» (١) .

[illegible] صورته تثنى إليه أعنة الحدق
[illegible] وتسيم عن الطرق.٢

[illegible] . [illegible] موحشة . [illegible] .
[illegible] في [illegible] . [illegible]
[illegible]
[illegible] هذه [illegible] على
[illegible] دروب [illegible]
[illegible] . لا [illegible] لا [illegible]
[illegible] . من
[illegible]
[illegible] بيتي ابن الحاجب المتقدم الذكر .

١ ـ [illegible] . رواه الحاكم في مستدركه وأبو نعيم في [illegible]
[illegible] ١٩٦٦ ، ص ١٦١
٢ ـ [illegible] أحمد ، [illegible] ، ص ٥ .

ولعل السبب الرئيسي لفقره انه لم يكن موظفا بمصر ، مثلما كان موضعا بعباس ، واذا نظرنا الى ذوي الرحلات من المغاربة والاندلسيين ، نجد أبا العباس قد رأف بالمصريين ، وسلك سبيل التغاضي عن العيوب التي دونها أولئك الرحالة في رحلاتهم أو مذكراتهم (١) . وليس معنى هذا أن المقري لم يطلع على ما دونه المغاربة الذين قد زاروا مصر قبله ، ورأوا طبيعة البلاد ، ووزنوا أخلاق العباد . بل هو أكثر أهل عصره اطلاعا على أخبار المصريين واشدهم تقصيا لحوادث الحاضرين . قال يوسي : «كان (المقري) أيام مقامه بمصر قد أتحد رجلا عنده بنفقته وكسوته وما يحتاج اليه ، على أن يكون كلما أصبح ذهب يقرئ البلاد : أسوف ورجب وأزقة ، وكلما رأى أو سمع يقصه عليه بالليل» (٢) . وقد ثبت هذه

---

١ ــ انظر : ١ ــ ابو الصلت، امية. الرسالة المصرية. القاهرة. مط. لجنة التأليف والترجمة ١٩٥١م.
٢ ــ ابن جبير، محمد. رحلة ابن جبير. القاهرة. نشرة حسين نصار ١٩٥٥م.
٣ ــ العبدري، محمد. رحلة العبدري. ٢٢٨٥. مك. لاهيه فرنسا. باريس. مخ.
٤ ــ ابن سعيد ، علي . نفح الطيب . ج ٢ . ص ١٠٢
٥ ــ التيلوي، حمد. رح الغرق. ١٥٦٦. مك. وصية. الجزائر. مخ.
٦ ــ ابن بطوطه ، محمد. رحلة ابن بطوطه. بيروت. مط. صادر. ١٩٦٠م.
٧ ــ الورثلاني ، الحسين. نزهة الناظر . الجزائر. مط. فونتانا ١٩٠٨ م.
١٣١٦ هـ.
٩ ــ [illegible]، محمد. صفوة الاعتبار. القاهرة ١٣٠٢ ــ ١٣٠٣ هـ
١٠ ــ [illegible]. ابراهيم. زهر الاداب. القاهرة. مط. السعادة. ١٩٥٣م. ج ١. ص ١٠٣.
٢ ــ اليوسي، الحسن. كتاب المحاضرات. ص ٥٨

[illegible]

لم يرها لم يعرف عز الاسلام ؟ ! » (١) .

[illegible]

قبل أن يعوه به .

[illegible]

---

(١) [illegible] ص ٢٧١ .

[illegible] (١) [illegible] (٢) [illegible]

أحمد بن عبد الرحمن الصديقي ، وغيرهم .

[illegible]

---

١ ــ المقري، أحمد، نفح المتعال، ورقة {

٢ ــ م. ن. س، ورقة {

ليس سبه به عنه . ورغم ذلك فقد أفادة أن المقري كان يشكو عوزا وفقرا . وأن المصريين كانو شحاحا في نظره ونظر ابن الحاجب .

حالته المادية :

اذ كان المقري – بفاس – في حالة يسر ورغد عيش : فقد أصبح – بمصر – في حيد عسيرة وعيش ضنك : «وقد تقطعت بي الاسباب . وعز الالتجاء الى الباب . وعوز ذني المآكل ورث الثياب ، ومال علي بعض . بوحدة والانعزال . وتوالت علي العبره بمواقف الذل والانتظار . ومواقع الهدف ورثاثة الأطمار . وما دروا أن ذلك فخر لا عار . وربّ أشعث أغبر ذي طمرين تبسو عنهما أعين الناس . لو أقسم على الله لأبره» (١) .

يا من بدائع حسن صورته تثنى اليه أعنّة الحدق
يا من له دون الناس كلهم نظر وتسنيم على الطرق(٢)

سنا قبيل . ونيب بية . ووحدانية موحشة . ودل متوال . وبعد صريم . بل تكوارث حسن تحاتفت على ابي العباس . لتمزق بيد غيره وتحتم جمر معبودته . بيد أنه استطاع – بفضل ايمانه راسخ . وسلاح عنده متين – أن يبقى امام هذه الكوارث ثابتا على مبدئه شريف . فلا يسر يثنيه . ولا عسر يجنح به الى دروب اليأس ومزالق خطوب . فهو كشهب تحاتفت . لا تزيده النار الا صفاء وبريقا . وشعري يمثل جوهره وجوهره التي اتصف به المصريون . من فتنة بنفسه وثقته في لامحدث . وبحديث نجده – عندما سئل عن حقه شعر – يشد متني بن حاجب متقدمي الذكر .

---

١ – هذا حديث شريف ، رواه الحاكم في مستدركه وابو نعيم في حليته [illegible] في الجامع الصغير في احاديث البشير النذير . مصطفى البابي الحلبي واخوانه للنشر ١٩٦٧م . ص ١٦١

٢ – المقري، احمد، حسن الثناء، ص ٥.

ولعل السبب الرئيسي لفقره انه لم يكن موظفا بمصر ، مثلما كان موظفا بفاس ، واذ نظرنا الى ذوي الرحلات من المغاربة والاندلسيين ، نجد ابا العباس قد رأف بالمصريين ، وسلك سبيل التعاضي عن العيوب التي دونها أولئك الرحالة في رحلاتهم أو مذكراتهم (١) . وليس معنى هذا أن المقري لم يطلع على ما دونه المغاربة الذين قد زاروا مصر قبله ، ورأوا طبيعة البلاد ، ووزنوا أخلاق العباد . بل هو أكثر أهل عصره اطلاعا على أخبار الماضين وأشدهم تقصيا لحوادث الحاضرين . قال اليوسي : «كان (المقري) أيام مقامه بمصر قد أتحد رجلا عنده بمفته وكسوته وما يحتاج اليه ، على أن يكون كلما أصبح ذهب يقتري ابلاد : أسوافا ورحاب وأزقة . وكلما رأى أو سمع يقصه عليه بالليل» (٢) . فاذا ثبت هذا

---

١ ــ انظر : ١ ــ ابو الصلت، اميه. الرسالة المصرية. القاهرة. مط. لجنه التاليف والترجمة ١٩٥١م.
٢ ــ ابن جبير، محمد. رحله ابن جبير. القاهرة. نشرة حسين نصار ١٩٥٥م.
٣ ــ العبدري، محمد. رحلة العبدري. ٢٢٨٥. المك. الاهلية فرنسا. باريس. مخ.
٤ ــ ابن سعيد ، علي . نفح الطيب . ج ٣ ، ص ١٠٣
٥ ــ البلوي، خالد. تاج المفرق. ١٥٦٦. المك. الوطنية. الجزائر. مخ.
٦ ــ ابن بطوطة ، محمد. رحلة ابن بطوطة. بيروت. مط. صادر. ١٩٦٠م.
٧ ــ الورثلاني ، الحسين. نزهة الانظار . الجزائر. مط. فونتانا ١٩٠٨ م.
١٣١٦ هـ.
٩ ــ بيرم، محمد. صفوة الاعتبار. القاهرة ١٣٠٢ ــ ١٣٠٣هـ
١٠ ــ الحصري، ابراهيم. زهر الآداب. القاهرة. مط. السعادة. ١٩٥٣م. ج ١، ص ٤٠٣.
٢ ــ اليوسي، الحسن. كتاب المحاضرات. ص ٥٨

الحسن والوصف . بل هو ممن طبع الله بأنكار الحسق على قلبه ، فكم في ذلك المجراة معه في ايراد الحسق واظهار وجهه وجلبه . ونعود به من محو الانصاف وسلبه ! وليت شعري ما جواب هذا الحاسد بعد . يدفع في قرى أعراض الناس جملة من العمر ؟ !» (١) . ولهجه بقرى تبدو في هذا النص شديدة الوقع . لادعة العبارة . وهذه ظاهرة سنعهدها في نصوص شكواه التي توج بها كتابيه : «نفح الطيب» و«الحسي ش ...» . والتي يبدو فيها ندما ناقما وشاكيا . ثم مسالما ومسلما . ولعل هذه الظاهرة تعود الى سببين اثنين :

احدهما : حبه الشديد لرسول الكريم . وهو الذي دفع به الى تحمل كل وسيلة يقتضي من أي شخص كان . أراد أن يقف في طريق تعصب الرسول . لان هذا المعترض لم يكن على علم بحكم الله في قضية التصوير . بصفة عامة ، بله تصوير نعال الرسول . فكيف — وهو ليس من العلماء — أن يتدخل في أمر ديني وهو يجهل حكم الله فيه ؟ ! ولعل ذلك هو الذي أغضب المقري فقاه بما قاه به . لأنه فيه . وليس من حق الفقهاء أن يعبثوا على الدين . ويجعلوا أهواء مقاييس .

ثانيهما : شعوره بأن هناك من يتصيد من علماء مصر وينتصر له. من بين هؤلاء المتصيدين رجل ديني أنده نبأ من أنكر عليه تصوير نعل الرسول . وهي صورة لم يتضح لنا أن أحد المصريين عارض فيها أو أثار فيها وجه أهل مصر . بل أنه لم يشتغل أحد بها أو لا أحد بعده من جهة لا من قريب ولا من بعيد . كما سنجد تفصيل ذلك . وقد نقل الأستاذ محمد عبد الله عنان متاعب عنيف من أحد علماء مصر ، لأدب في مجلس الشوري الذي عقد

١ ـ المقري، احمد، نفح الطيب، ورقة ٤٧ .

تحت النير التركي بهاءه وسمعته ورخاءه ... (١) ونحن لا نطمئن الى هذا التعليل ، مـا دام المقري لم يشك الفاقة والحسد عندما زار البلدان الأخرى التي كانت تحت حكم الاتراك ، مثل مصر . ولا نطمئـن الى ذلك ايضا مـا دام كثير من الرحالة المغاربة قد زاروا مصر قبـل أن يناله الحكم التركي ، ولم يثنوا على مجتمعها آنذاك .

طلاقه لزوجته وعزمه على ارتحاله الى الشام

لم نعثر على نص صريح للمقري يذكر فيه نبأ تطليق زوجته الوفائية بعد عودته من الشام ، وانمـا قد نص على هذا النبأ شخصان من كتاب التراجم الذين كان عصرهم قريبا من عصره .

أولهما : محمد المحبي في كتابه «خلاصة الأثر» . جاء فيـه : «ودخل مصر (بعد عوده من الشام) واستقر بها مدة يسيرة . ثم طلق زوجه الوفائية وأراد العوده الى دمشق للتوطن بهـا . فتجاذبه الحمام قبل نيل المرام ...» (٢) . والمحبي أول من أشـار الـى قضيـه الطـلاق .

ثانيهما : محمد الصغير اليفراني في كتابه : «صفوه من انتشر» . جاء فيـه : «ثم انه طلق زوجته . لأمـر اقتضى ذلك . فعصب لذلك أهلها . وامتعض لهم أهل مصر وصرموا حباله ؛ فكتب صاحب الترجمه لطلبه فلم يجبرهم بذلك وهو يقول : لمـا طلقته لم يبـق في مصر أحد يسلم علي ، الا رجل حداد ؛ أو كمـا قال . !» (٣) . ورغـم ما

---

١ ــ عنان، محمد عبدالله. تراجم اسلاميه شرقيه اندلسيه. ص ٢٤٩

٢ ــ المحبي، محمد. خلاصه الاثر. ج ١ ، ص ٢١٢

٣ ــ اليفراني، محمد الصغير . الصفوة. ص ٧٣

حدة في هذين الحصين . فلست جازمين بنبأ هذا الطلاق ، وذلك لعدة أسباب .

ومع هذه عثورنا على نص صريح للمقري يثبت ذلك ومع ذكره بشكل مشكوك في صحته . لكونه يبدو أنه نقله من أفواه الناس . ونحن نعتمد في بحثنا تعقيبه على هذا النبأ بقوله : «أو كما قال!» .

ويبدو أن المقري — في رسالة بعث بها الى شيخه محمد العنابي أواخر ربيع الأول سنة ١٠٤١ هـ (أواخر أكتوبر ١٦٣١ م) : «... لم أبت في هذا الوقت في مصر ، بقصد الرحلة بالعيال الى الشام. وهو مشروط في تيسير الأمر ، ورفع الاصر» (١) . فمن خلال هذا النص يتضح لنا أن زوجة المقري ما زالت في عصمته يوم تحريره رسالته الى شيخه المذكور . (أن نقطة الخلاف بينه وبين زوجه لا تعدل عنده أن المقري بحريب لم يكن له من العيال في مصر سوى زوجه الوفائية . ولعل هذه الرسالة كانت آخر رسائله الى شيخه . لأنه لم يعش بعدها سوى شهر واحد وبضعة أيام . كما سيأتي بيانه حين حديثنا عن وفاته .

ويذكر تلميذه الشيخ عبد الغني الحنبلي الدمشقي — في ترجمته للمقري في سلكه الذهبي — أن سبب وفاة المقري أنه «مرض بالقولنج في سابع عشر . وذهب بأبي بأهله من مصر الى بيت لأن يخرج منه . فخرجه اليه بمصر ، ودفن بالقرافة سنة خمس وأربعين» (٢) . فلم يشر الحنبلي — في حديثه عن سبب الطلاق — من قريب أو بعيد — أن شيخه المقري ذهب من مصر الى بيت المقدس بقصد الرحلة بعياله الى الشام حتى يتم

١ — المقري، أحمد ، رسالة (مخطوطة)، ٤٧١ ك، الخزانة العامة، بالرباط الأقصى، الرباط، ورقة ٤٨، ظ.

٢ — الحنبلي، عبدالغني، فهرس الفهارس، ج٢، ص ١٣ .

مراده ، والحنبلي أولى بالتصديق فيما جاء بـه ، لأنـه اقرب الناس الى المقري عصرا ومودة ، من اليفراني والمحبي ومن جاء بعدهمـا من الكتب المعاصرين الذين اعتمدوا عليهما في نقلهم لنبأ الطلاق . وذكر مـن هؤلاء المعاصرين سبعة كتاب .

أولهم : ابراهيم المراكشي ، فقد نقل عنهما هذا النبأ بدون أن يتبع نقلـه بتعليق (١) .

ثانيهم : عبد الوهاب بن منصور ، ويبدو أنه اقتصر في نقله عـلى المحبي ، ولم يتبع نقله بتعليق ـ أيضا ـ (٢) .

ثالثهم : علي أدهم . فقد نقل هذا الخبر عن المحبي . ولم يعلـق ـ عليه ـ كذلك ـ (٣) .

رابعهم : محمد عبد الله عنان . فقد نقل هذا الخبر عـن المحبي . وعلق عليه بقوله : «وكان المقري منذ عوده من دمشق قد ضاق بزوجتـه الوفائية . ووضح بذلك حدا لتلك الحياة الزوجية الكـدرة» . ويقول في مكان آخر : (.. وتزوج (المقري) سيدة مصرية من سيدات الأسرة الوفائية ، ولكنه لم يكن زواجا موفقا وقد قضت عنه ... بعد أعوام من الحياة الزوجية الكدرة» (٤) .

ولم ندر ما الذي حمل الأستاذ عنان على هذا الحكم المشؤوم !!

---

١ ـ المراكشي ، ابراهيم . الاعلام . ج: ٢ . ص: ١٠٦ .
٢ ـ ابن منصور ، عبد الوهاب . مقدمة روضة الآس . ص: بحـ .
٣ ـ ادهم ، علي . المقري . مجلة الثقافة . ج: ٢ ـ س ١٩٥١ م ١١
ـ بعض مؤرخي الاسلام . ص: ١٤١ ـ ١٤٩ .
٤ ـ عنان ، محمد عبدالله . تراجم اسلامية شرقية وأندلسية .
ص: ٢٤٨ ، ٢٤٩ .

ما هي التي دفع به أن يعود بمثل هذه العبارات النابية اللاذعة . التي تتنافى مع البحث العلمي وواقع الحياة الزوجية للمقري ؟ ! اذ كيف يمكن أن نصف زواجا دام أكثر من ثلاثة عشر عاما بالكدورة وعدم التوفيق . من غير أن نعتمد على وثيقة أمينة من أحد الطرفين تثبت لنا ذلك ؟ ! .

حدثنا المحبي الجنحاني . وقد نقل هذا النبأ عن المحبي والبغدادي . ولم يكتف بنقل . بل راح يعلق بقوله : «والذي شجع المقري على الطلاق ـ فيما يظهر ـ موت ابنته التي كانت السبب الوحيد الذي يصل بينه وبين الوفائية» (١) .

ونحن لا نستطيع أن نجاري الأستاذ الجنحاني في رأيه هذا . بل نود أن نجيب عن هذا السؤال : اذا كانت البنت هي السبب الوحيد الذي يربط بين المقري وبين زوجته . فلماذا لم يطلقها قبل ولادة هذه البنت ؟ ثم لماذا بقيت هذه الزوجة في عصمة زوجها مدة ثلاث سنوات بعد وفاة بنته . هذا ما ثبت طلاقها الذي نحن ما زلنا شاكين فيه .

ثم يعلل الجنحاني عودة المقري على مغادرته مصر الى دمشق بوفاة بنته وفراق زوجته ! . وفي نظرنا أن هذا التعليل لا حظ له من الصحة . لأن المقري قد عاد من دمشق الى مصر بقصد الذهاب منها الى الحجاز . حسب تصريح بذلك هو نفسه وكذلك تلميذه عبد الباقي الحنبلي في النصوص المثبتة أعلاه .

وأما ما ذهب اليه الجنحاني ، ويبدو أنه قصر في نقل هذا النبأ عن

---

١ ـ الجنحاني ، الحبيب ، المقري صاحب ، النفح ، ص : ٥٦ .
٢ ـ م . ن ، ص : ٥٧ .

نص المحبي . غير أنـه قد علل هذا الطلاق بامتناع الزوجة عن الرحيل مع زوجها الى دمشق (١) . ويمكن أن يكون لهذا التعليل نصيب مـن الصحة ، اذا ثبت الطلاق .

سابعهم : محمد عبد الغني حسن . وقد اعتمد في نقله لهذا النبـأ على المحبي والجنحاني وعبد الله عنان وعلي أدهم (٢) وقد كان معتدلا في تحليل عبارات من نقل عنهم ، وموفقا في تعليل اتجاهاتهم ، بيد أنـه قد أرجع جميع مـا ترتب عن الطلاق الى سوء حظ المقري في المصاهرة. كمـا اتفق مع عنان والجنحاني في عدم التوفيق في هذا الزواج : ويدعم رأيه بقوله . «على أن طول مدة الزواج قد لا يعني السعادة فيه أو توفيق معه . بل قد يعني الصبر من أحد الجانبين ـ أو منهما معـا ـ على معاناته ...» (٣) . غير أنه لم يستطع أن يرشدنا الـى مـا يدل على معاناة الزوجين أو صبرهما . ثم تزلق بـه عاطفته الوضيئة . عندما يقرأ في كتاب الجنحاني هذه العبارة : «وبلغ الأمر الى درجة أن المقري لـم يبق في القاهرة من يسلم عليه ـ لا رجل ولا امرأة ـ كمـا أخبـر عليـه بالقرويين» (٤) . فيقول : ولا نحسب أن هذه العبارة وقعت في كتاب وقع للأستاذ الحبيب ولم يكن من حظ ـ هنـا في مصر ـ أن تقـع عينه . وتلك هذه العبارة هي من مبالغات المؤلف (الجنحاني) . وهـو يقصر لنـا سخط المجتمع القاهري على صريقته» (٥) . ولم يدر الأستاذ عبد الغني أن المبالغة قد وقعت منه . وأنه قد وقع في خطأ من حيث لا يشعر . لأن العبارة التي ذكرها الأستاذ الجنحاني ليست من كتاب أزهاره.

---

١ ـ الكعاك ، عثمان . المقري . ص. ٢٢ .
٢ ـ حسن ، محمد عبد الغني . المقري صاحب نفح الطيب . ص. ٣٢ ـ ٣٥ .
٣ ـ م. س. ص. ٤٠
٤ ـ الجنحاني . الحبيب . المقري صاحب نفح الطيب . ص. ٥١ .
٥ ـ حسن ، محمد عبد الغني . المقري صاحب نفح الطيب . ص. ٣٦

وسف نقله عن بيرقي في كتابه «صفوة ما انتشر» (١) حسبما أشار صاحب نفس النفي الذي جاء في المصدرين اللذين تحدثا عن طلاق المقري لزوجته البوبانية . وليس كل كتاب لم يعثر عليه الأستاذ محمد عبد الحي في مصر ، يعد عدمه بوجود . نعم كان من واجب الأستاذ المحقق أن يرشد القارىء الى المصدر الذي نقل منه تلك العبارة حتى يكون على بينة من أمره وما ليس له . حسبما يقتضي ذلك منهج البحث وأدبه العلمي . ولكن المحقق أدمج العبارة في غضون كلامه دون أن يفصل ذلك .

وقد حقق الأستاذ محمد عبد الحي ـ مرة أخرى ـ عندما اعتقد أن المقري قد أنشد «تركت رسوم عزي في بلادي ...» الى آخر الأبيات الثلاثة ، بعد حادثة تصنيفه لزوجته (٢) . ولم يدر أنه قد استدل على ـ ينكر في الطلاق ـ ان صح هذا الطلاق ـ بيت من الشعر ، هو موجودة في كتابه (فتح المتعال) (٣) الذي ألفه سنة ١٠٣٢ هـ ، كما هي موجودة في (نفح الطيب) (٤) الذي ألفه في أثناء عودته من زيارته الأولى لدمشام . فهذه الأبيات لا تدل على حادثة الطلاق البتة . لأن مدارها الى الشاهد عدم اعتراف أهل عصره بمصر بعلومه الغزيرة ، وكثرة حفظه وسرعة ادراكه ، وحسن تصرفه في كل ما يتناوله من ألوان المعرفة ، ولم تكن لهم في الحسبان .

هذا هو محتوى الأبيات . حسبما صرح بذلك المقري نفسه وتبعه الحبيبي فيما نقلنا من نصوصهما .

---

١ ـ البوراني ، محمد الصغير . الصفوة . ص: ٧٢ وما بعدها .
٢ ـ المقري ، أحمد . فتح المتعال . ورقة : ١٥٧ .
٣ ـ المقري ، أحمد . نفح الطيب . ج: ١ . ص: ٨٠ .

وفاته ١٠٤١ هـ (١٦٣٢ ـ ١٦٣١م)

لا بد للباحث في وفيات الأشخاص أن يتحدث عن زمان الوفاة ومكانها وسببها . وعلى هذا المنوال سنتابع حديثنا عن وفاة أبي العباس ـ رحمة الله عليه ! ـ .

أ ـ زمان وفاته : لم يكن زمان وفاة المقري عاصف مثل غموض ولادته ، ولكن الذين ترجموه وكتبوا عنه لم يتفقوا على رأي واحد ، ليريحونا من مشكلة الخلاف . فقد جزم الأكثر منهم بوفاته سنة ١٠٤١ هـ (١٦٣٢ ـ ١٦٣١ م) . نذكر منهم : تلامذته الثلاث :

١ ـ عبد الباقي الحنبلي :

اذ يقول «.. فاخترمته المنية بمصر ، ودفن بتربة المجاورين (١) سنة احدى وأربعين» (٢) .

٢ ـ محمد بن احمد ميارة :

فقد أرخ وفاته بلفظة : «شام» في الشطر الاخير من هذا البيت :

« وجامع أشتت العلوم بأسرها ودا أحمد المقري (شام) فمرسل(٣)؟

---

١ ـ قال العياشي : «وسمي هذا المكان تربة المجاورين ، لانه قريب من الجامع الازهر ، وبه يدفن عامة اهله والمجاورين به . ومن الاماكن القريبة من الجامع كما يسمى «جاره المجاورين» اذ لا يسكنها ـ في اغلب الا العلماء والغرباء والفقراء ...» . الرحلة . ج: ١ ص: ١٣١

٢ ـ الكتاني ، عبد الحي . الفهرس . ج ٢ . ص: ١٣

٣ ـ ميارة ، محمد . الدر الثمين ، والمورد المعين في شرح مرشد المعين . القاهرة . مطبعة الحلبي . ١٣٠٦ هـ . ج ١ . ص: ٤١ ـ ٤٢

فالشين تعد بألف، والألف بواحد، والميم بأربعين، حسبما اصطلح عليه المغاربة في حساب الجمل. فكلمة «شام» — اذن — تساوي ١٠٤١ وهي السنة التي توفي فيها المقري.

٢ — ابراهيم بن محمد الاكرمي :

فقد أرخ وفاته بكلمة «ختم» في الشطـر الأخير مـن هـذا البيـت :

« قد ختم الفضل به فأرخوه خاتم » (١)

فالخاء تعد بستمائة، والألف بواحد، والتاء بأربعمائة، والميـم بأربعين، فجملة حروف «ختم» تـساوي ١٠٤١، بحساب الجمل علـى طريقة المشارقة، لأن الأكرمي مشرقي، كما أن ميارة مغربي، وكل منهما اقتفى طريقة علماء قطره.

وقد ذهب مذهب هؤلاء العلامة المحبي، حيث يقول: «وكانـت وفاته في جمادى الآخرة سنة احدى وأربعين والف» (٢). ثم عزز قوله بيت الأكرمي المتقدم الذكـر.

وممن اتفق مع هؤلاء — أيضا — محمد الطيب القادري، في كتابه: «نشر المثاني» (٣). والشيخ محمد المناوي في كتابه : «جهـد المقل القاصر في ترجمة الشيخ سيدي عبد القادر». والحافظ المرتضى الزبيدي في كتابه ... شرح احياء ... وعبد الحي الكتانـي فـي كتابه : «فهرس الفهارس» (٤). وغيرهم..

---

١ — المحبي، محمد. خلاصة الاثر، ج: ١، ص: ٣١٢.
٢ — م. س، ج: ١ ص: ٣١٢
٣ — القادري، محمد الطيب. نشر المثاني، ج: ١، ص: ١٥٧
٤ — الكتاني، عبد الحي. فهرس الفهارس، ج: ٢، ص: ١٢.

وقد وجدنا في أول صفحه لاحدى المخطوطات المشتمله على أرجوزه «اضاءه الدجنه ، في عقائد أهل السنه» ، لمؤلفها أحمد المقري ، ما نصه : «توفي المقري ـ رحمه الله تعالى ! ـ لست بقين من جمادى الأولى سنه احدى وأربعين وألف ودفن في صبيحه يوم السبت بالتربه الأندلسيه بمصر المحروسه . وذلك بعد رجوعه من الشام» (١) . وانفرد صاحب «ايضاح المكنون ...» (٢) بوفاته سنة ١٠٤٣ هـ (١٦٣٤ ـ ١٦٣٣ م) . وذكر ابن معصوم (٣) أنه توفي سنه ١٠٤٦ هـ (١٦٣٧ ـ ١٦٣٦ م) . وأورد المدامسي في مقدمه شرحه ، لـ «اضاءه الدجنه ...» ثلاثه أقوال في وفاته . وهي : هل توفي سنه ١٠٤٠ هـ (١٦٣١ ـ ١٦٣٥م) أو سنه ١٠٤٦ هـ (١٦٣٧ ـ ١٦٣٦ م) أو سنة ١٠٤٧ هـ (١٦٣٨ ـ ١٦٣٧ م) (٤) . وذكر ابن الأعشش في شرحه لـ «اضاءه الدجنة ...» أنه توفي في عشر الخمسين بعد الالف (٥) .

وفي فهارس الكتب بخزانه القرويين بفاس أنه توفي سنه ١٠٤٥ هـ (١٦٣٦ ـ ١٦٣٥ م) (٤) . ورجح نور الدين عبد القادر أن تكون وفاته سنه ١٠٥٠ هـ (١٦٤١ ـ ١٦٤٠ م) (٥) . ونحن نميل الى رواية تلامذته

---

١ ـ المقري ، أحمد . اضاءة الدجنة . ٥١٨ . مكتبة طلعت . دار الكتب القاهرة . ورقة : ١ . مخ .

٢ ـ باشا ، اسماعيل . يضاح المكنون في الذيل على كشف الظنون تركيا . مطبعة اسطنبول ، ١٩٤٥ . ج: ١ ص: ٢٠ ـ ٥٨٨ .

٣ ـ ابن معصوم ، علي . سلافه العصر . في محاسن النثر لكل مصر . القاهرة : مطبعة مصرية . ١٣٢٤ هـ ص: ٥٨٩

٤ ـ المدامسي ، محمد . مقدمه شرح اضاءه الدجنه . ٢٠٤٧ . مكتبة جامع الزيتونة . تونس . مخ .

٥ ـ علوش ، محمد . مقدمه شرح اضاءة الدجنه . ص: ٣

٦ ـ فهارس مكتبه خزانه القرويين . فاس . مطبعه حجريه . ص: ٦٥

٧ ـ عبد القادر ، نور الدين صفحات في تاريخ مدينه الجزائر . قسنطينة . مطبعة البعث . ١٩٦٥م م ص: ٢٤١ ، ٢٤٢ .

ومن سار على سنتهم . وحجتنا في ذلك ـ نرتكز على ثلاثة أدلة .

أولها : أن تلامذته أخذ بالتصديق فيما أجازوه به . لأنهم جددوا في مستهل كل شهر إجازة شيخهم . وتقصي حركاته وسكناته . أينما كان وحيثما وجد . وهو ما يبدو من ضبط ذكرى وفاته بالبيتين المذكورين من الشعر . وهو ما يدلنا سوى حفظ تاريخ وفاة شيخهما على مدى العصور .

ثانيها : أن آخر إجازة للمقري قد انقطعت منذ سنة ١٠٤١ هـ (١٦٣١ م) . وآخر خبر عنه عثر به . رسالته التي بعث بها الى شيخه محمد الدلائي وآخر ربيع الأول سنة ١٠٤١ هـ (أواخر أكتوبر ١٦٣١ م) .

ثالثها : أن جميع من عرف رواية تلامذته . لم يكونوا معاصرين للمقري . بل أتوا بعد عصره . كما أنهم لم يشيروا ـ قط ـ الى مقابلة شيوخهم روايتهم . وقبل أن نعلق القوس لحديثنا عن هذه الوفاة . نود أن نقف مسكنة قد تسبب في ايجادها ثلاثة أساتذة معاصرين ـ هم شلبي مكحلة . وحبيب الجنحاني . ونور الدين عبد القادر .

والمشكلة تتبلور في سوء فهمهم لبيت المقري :

وكان شلبي مكحلة في شهرة ... وفيه تاريخ حلاه الطاهره

يعني أن ... في شهر جمادى ... سنة ١٠٤١ هـ . فقد عمد من ... شهره ـ في الشعر الأخير من البيت ـ يراد به تاريخ ... إجازته حسب حروف الجمل على طريقة شرحه ... الجنحاني (١) مع نور الدين عبد القادر (٢) على أن

---

١ ـ الجنحاني ، الحبيب ، المقري صاحب نفح الطيب ، ص: ٩٥

٢ ـ عبد القادر ، نور الدين ، صفحات في تاريخ مدينة الجزائر ، ص: ٢٤١ ـ ٢٤٢ .

لفظة «القاهرة» تساوي ١٠٤٢ . وهذا الرقم يعني هو تاريخ تمام الأرجوزة . وقد شذ عنهما صاحبهما الكمالي . فحذف من لفظة «القاهرة» ألف أولى ولهاء ثانية . ليبقى العدد ١٠٣٦ . وهو تاريخ تمام المنظومة . وقد جوز حذف الحروف المكررة في حساب الجمل . حسب صرح بذلك (١) . وهذا يعد جناية على قواعد اللغة واعتداء على مدلولات الحروف الجملية . ويبدو أن الجنحاني قد نقل هذه الفكرة عن محمد العدامسي شارح «اضاءة الدجنة» وعن الجنحاني قد نقل صاحبه . الكمالي . ونور الدين عبد القادر . وعلى ضوء ما تقدم اصبح الجنحاني يثبت في وفاة المقري سنة ١٠٤١ هـ (٢) (١٦٣٢ — ١٦٣١ م) . وراح نور الدين عبد القادر يعتمد جميع كتب التراجم التي جعلت وفاته في هذه السنة (٣) .

ولم يدر هؤلاء الاساتذة أنهم قد اخطأوا في تاريخ اتمام الأرجوزة وهذا الخطأ قد جاء من سوء فهمهم لمدلول لفظة «القاهرة» التي لا علاقة لها بالتاريخ المذكور تماما . وانما الشطر الأول من البيت . — «وكان تمامي له بالقاهرة» — هو المقصود بتاريخ اتمام الأرجوزة بحساب الجمل على طريقته المعربة . لأن المقري معربي . و (الواو) تساوي (٦) والكاف ٢٠ والألف ١٠ . والنون ٥٠ . والالف ١ . والتاء ٤٠٠ ؛ والميم ٤٠ . والالف ١ ، والميم ٤٠ ، والياء ١٠ . واللام ٣٠ . والهاء ٥ ، والهاء ٨٠ . والياء ١٠ . والالف ١ ، واللام ٣٠ ؛ والقاف ١٠٠ . والالف ١ ، والهاء ٥ ، والراء ٢٠٠ ، والهاء ٥ .

ومجموع هذه الأرقام يساوي (١٠٣٦) وذلك نفس السنة التي أتم فيها المقري نظم أرجوزته . ولدينا عدة أدلة على ما أثبته .

---

١ — الكمالي ، عثمان . المقري . ص: ٤٤ .
٢ — الجنحاني ، الحبيب . المقري صاحب نفح الطيب . ص: ٩٥ .
٣ — نور الدين ، عبد القادر . صفحات في تاريخ مدينة الجزائر . ص: ٢٤١ ، ٢٤٢ .

[illegible] في البيت ، وتصغير من لفظه «فيه» في [illegible] على شطر أول بيت يحتوي على اسم تاريخ [illegible]

[illegible] في تعليقه على هوامش احدى النسخ [illegible] ، وقد رأى العياشي هذه النسخة بتمامها [illegible] بعض [illegible] مصر العياشي بـ «غرة» [illegible] سنة ١٠٧٣ هـ (١٦٦٣ م) . قال العياشي: [illegible] مكتوبة في هوامشه بخط المؤلف (المقري) ، [illegible] وقولي : «وكان اتمامي له [illegible] سنة ١٠٣٦ . قاله وكتبه مؤلفه أحمد المقري» (١) .

[illegible] أن شهيد في أرجوزته نفسه سنة ١٠٣٧هـ [illegible] عبدي المسمى بـ «اضاءة [illegible] فكتبت له [illegible]» (٢) .

[illegible] بكون مفتي قسنطينة التي [illegible] سنة ١٠٣١ هـ (١٦٢٢م) [illegible] في شرح منظومته [illegible] وفقه الله تعالى [illegible] على منظومته [illegible] يعني [illegible] المدحة ... ، [illegible] أرجو من الله توفيقا وتسديدا ... (٣) ».

[illegible] ص ٢٠١ .
[illegible] ص ٨٠ .
[illegible] ٢٢٩ .

خامسها : ان المقري قد أقرأ هذه المنظومة بمكة والمدينة ايضا لم يعد اليها بعد سنة ١٠٣٧ هـ (١٦٢٧م) . كما أقرأها ـ أيضا ـ في هذه السنة القدس وغزة ودمشق . حسبما صرح بذلك هو نفسه : « وقد كتبها عالب طلبة مكة لما قرأتها هناك . وأهل بيت المقدس لما قرأتها به ـ أيضا ـ وأهل دمشق حين درستها بها ... ودرستها بمكة ، وبيت المقدس ودمشق ومصر والاسكندرية ورشيد وغزة .. (١)» .

فهذه الادلة تؤكد خطأ الجنحاني وصاحبيه : بكداش ونور الدين عبد القادر . وحتى خطأ العدامسي فيما ذهب اليه في شرحه لأرجوزته « اضاءة الدجنة ...» .

ب ـ مكان وفاته

لقد اتفق كل من ترجم أبو العباس أنه توفي في القاهرة ودفن بمقبرة المجاورين . غير ان هناك بعض الافراد لم يشملهم هذا الاتفاق . نذكر منهم ثلاثة أشخاص ، حسبما بلغنا .

أحدهم : البيقاني . فقد رجح وفاته بدمشق الشام (٢) .

ثانيهم : محمد بن عبد الرحمن بن زكريا الفاسي . فقد ذهب في كتابه «الاسانيد الصالية» بوفاته الى دمشق أيضا (٣) .

ثالثهم : المختار بن لاعش فقد ذكر انه أنبأه بوفاته بمكة الشريف (٤) .

---

١ ـ المقري ، احمد ، رسالته مخطوطة ١٧١ ك ، بخزانة القرويين ، الرباط ، ورقة ٤٨ ، مخ .
٢ ـ البيقاني ، محمد الصغير ، الصفوة ، ص: ٤٢ .
٣ ـ الكتاني ، عبد الحي ، فهرس الفهارس ، ج ٢ ، ص: ١٢ ـ ١٥
٤ ـ هليش ، محمد ، شرح اضاءة الدجنة ، ص: ٣ .

[illegible] من وجه [illegible] العباس يرون أنه مات موتا مشبوها ما عدا اثنين منهم ، حسبما يلمحا .

[illegible] يقول : فقد ذكر أنه مات مسموما بدمشق (١) — كما سبق — ولم يبين السبب من أجله سقي سما فمات .

[illegible] المحدثين الأعشى . فقد أباح بأنه قد مات مسموما بحجة شريفة . وبين السبب في ذلك الدلي من قوله : «وحكي لي من بعض معاصريه — ان لم أكن سمعته منه — ان ميزاب الرحمة من جملة شرفه — شرفه الله تعالى — انهدم فبني مرات . ولم يتمكن من كمال بنيه لهدمه . فأعيد ذلك السلطان . فاستفتى عصره فأفتاه بأنه لا يتمكن لأحد بنيه بحلال . ولا حلال اليوم الا صداق الحرة فقد تعذر . فأمر السلطان بشخصه اليه . فقدم اليه بعض الجند — في وكالة قلب . وأصله في عشر الخمسين بعد الالف . والله أعلم بصحته» (١) .

[illegible] صحيح أنه قد مات موتا مريبا أيضا بمصر القاهرة . وتم دفنه في مقابر المجاورين . وهذا ما اتفق عليه جل من ترجمه . وكتب عنه . من حيث تناولوا الحديث عن شخصيته . وانفراد [illegible] بالحديث عن بعض شذوذه . مشكوك فيه . والشذوذ لا يعول عليه . لما لا يرتقي مستواه فيه . وقد ذهب الجمهور يقولون بما يخالف ذلك .

وقد [illegible] حياة [illegible] شاقة . وتنقل [illegible] الأعلى [illegible] في [illegible] . وتوفيه في دمشق المحروسة .

---

١ — البيطار ، محمد الحبيب . الصفوة . ص: ٤٣

٢ — عيتي ، محمد . مقدمة «شرح أسامة النجدية» ص: ٣

وجئته في مصر القاهرة ، ولسان حاله يردد :

مشيناها خطى كتبت علينا ومن كتبت عليه خطى مشاها
ومن كانت منيّته بأرض فليس يموت في أرض سواها

الباب الثاني
ثقافته

الفصل الاول

عناصر ثقافته ومظاهرها

بيئته الاوراسيه ـ بيئته الاجتماعيه ـ بيئته الجغرافية ـ شيوخه
موارد دراسه ـ تدريسه ـ تلامذته ـ اجازاته ـ
مؤلفاته ـ شخصيته العلميه ـ شخصيته الادبيه ـ
منزلته لدى علماء عصره

لا [illegible] شخصية مثقفه من عناصر تستمد منها ثقافتها . ومظاهر [illegible] . وهذه العناصر تتمثل في بيئة المثقف ثلاث : الوراثية والاجتماعية . والجغرافية ؛ وفي شيوخه ومواد [illegible] التي درسها على شيوخه . وتلامذته واجازاته . ومؤلفاته .

عناصر ثقافته

ـ ١ ـ

البيئـــات الثـــلاث

١ ـ بيئته الوراثية :

اذا كان للوراثة تأثير عظيم في نشأة الانسان وتطور شخصيته . من الناحية الجسميه والعقلية والخلقية ، فان ابا العباس لم يشذ عـــن جنس الانسان . بل قد انتقلت الى شخصيته بعض صفات أجداده عرب قريش . فأثر في سلوكه عن طريق الوراثة المبـــاشرة أو غير المباشرة . وأبرز صفات العـــرب . الاعجاب بالنفس . والاعتـــداد بالشخصية . والحرص على الحرية . والمحافظة على الكـــرامة والتحفظ بالعـــرق . والاباء . والسخاء . والشجاعة والكرم . والغيرة على المـــرأة والجار . والفصاحة في اللسان . والقوة في البيان وتقد الذاكره . وسرعـــه الفهم . ودقة الحافظة . وعندهم المثل الاعلى في الاخلاق هو المروءه . وهي لفظة تنطوي تحتها ـ في عرفهم ـ كل الصفات الكريمه . فقد كانت هذه الصفات من أخلاق العرب فليس بمستنكر أن يكون المقري قد ورث بعضها عن أسلافه عرب قريش . الذين هـــم أشرف قـــاطـــن العرب على الاطلاق . وليس بدعا أن يصبح أبـــو العباس ، حـــافظ المغرب . جاحظ البيان . ومن لم ير نظيره في حوده المعروفه . وصفـــاء الذهن وقوه البديهة ... (١) .. وليس عجبا أن تنتقل الى شخصيته

---

١ ـ المحبي ، محمد . خلاصة الاثر ج: ١ ص: ٢٠٢

بعض صفات جده المقري الكبير : شيخ لسان الدين ابن الخطيب ، وحمل نوه اسمه وشهرته في عصره . فيصبح جذوة من مقباس الجد ، وشعلة من شهاب الأرومة . ويغدو مصداقا للحديث الشريف :

« الناسُ مَعادِنُ والعِرْقُ دَسّاسٌ ، وأدَبُ السُّوءِ كعِرقِ السُّوءِ ».(١)

ب ـ بيئته الاجتماعية :

لقد اجتاز المقري ثلاث مراحل اجتماعية . بين ثلاثة أقطار اسلامية .

المرحلة الاولى :

[illegible] بجراوي في مسقط رأسه تلمسان ، حيث قضى فترة طفولته وشطرا من شبابه بين أحضان أسرته التي كانت تتمتع هناك بعلمها وشهرتها . وتحظى بسمعة وتجاه . وحيث كان بعيدا عن مشاغب الحياة ومتاعب العيش . متنقلا في رياض المعارف . كالنحلة من زهرة الى زهرة . مغترفا من ينابيع الدروس . متتلمذا على أفذاذ العلوم التي يعرفها من علماء ذلك الزمان . فيما يقولون وما يفعلون . ولا سيما مربيه الأول ونبيغه بعض : عمه أبو عثمان سعيد المقري .

[illegible] ـ تلمسان ـ منوطة بسياج الثقافة [illegible] ـ هناك ـ مبسر . [illegible] . وتحوير هدأته . وتستأثر مطمئنة : «... فآها على [illegible] وحسنه . وآه وآه ! عصر يكاد يكلمنا فيه [illegible] . وحبيب [illegible] ولبكر . ولا تتاب العلاء [illegible] . في مثله فعمه في [illegible] . ان شرح او كتب فعسى [illegible] ... [illegible] . فقد [illegible] الاوفر من [illegible]

---

١ ـ السيوطي ، عبد الرحمن ، الجامع الصغير ، ص: ٣٢٢ .
٢ ـ المقري ، احمد ، ازهار الرياض ، ج: ١ ص: ١٠

الاجتماعية في مسقط رأسه ، من حيث تكوين شخصيته وزرع بذور الثقافة في خلده ، لتبقى غذاء له طوال حياته .

المرحلة الثانية :

بالمغرب الاقصى ، حيث قضى فترة كهولته في مجتمع مكتض بالمعارف المفيدة والتجرب الناجعة ، التي أخذ منها ما تيسر له أن يأخذه ، وعندما بلغت ثقافته اشدها أسندت اليه مهام الامامة والخطابة والفتوى وغيرها . وقد بدأكابوس التشاؤم يتسلل الى قلب المقري ويؤثر في نفسه منذ أخذت الاضطرابات السياسية في ازدياد بالمغرب الاقصى ، واصبحت رؤوس الفتن باتتة هناك . ولعل هذا التشاؤم هو الذي جنح به الى تقصي أخبار الماضين المتكوبين . مثل لسان الدين ابن الخطيب . الذي روده ثقافة وعبره في آن واحد .

المرحلة الثالثة :

بالمشرق العربي ، بين مصر والحجاز والشام وبيت المقدس . ورغم أن البيئة الاجتماعية كانت بمصر هادئة بعض الهدوء بالنسبة الى المغرب . فان المقري لم يجد هناك ما يغذي فكره ويزيد في ثقافته . حتى يصبح أقرب الى التفؤل منه الى التشاؤم ، الذي جنح به الى سبيل الخمول والانعزال . واذا لم يزدد ثقافة في مصر فقد ازداد تجارب واطلاعا على أخلاق المصريين وعوائدهم ، وعرف عدة أشياء لم تكن له في الحسبان .

وأما أهل دمشق فقد كرموه وعظموه ، وعرفوا قدره الرفيع . ونوهوا بذكره واشادوا بعلمه وأرلوه مقاما محمودا في بلادهم وفلوبهم . ومحوا له باب التفاؤل على مصرعه ومن اجله عقدو

اجتماعية سعيدة ومسرحات أدبية . حتى غدا قرير العين ، راضي المصير مثابر ، مجتمع دمشقي في حل والترحال .

وهكذا كانت بيئة مدني الاجتماعية هادئة الطابع في لبنان . متحررة نجح في مغرب الأقصى . مفتوحة بالحنين والانعزال بمصر ، مدمجة بسيح سعادة وأهداب الأدب وبحر المعارف في دمشق الشام . وقد أثرت هذه البيئة ـ بمراحلها الثلاث ومختلف مؤثراتها ـ في شخصية مدني الثقافية . فخلقت منه رجلا ذا ارادة جبارة وصبر جميل ، وعزم صارم ، وعلم متين ، وأدب رقيق .

ج ـ بيئته الجغرافية :

[illegible] مدني في كل [illegible] لأمور مستعدة لتعبث بها [illegible] . في كل حوادث الدهر . لا تفتر عزيمته ولا تدمع عيناه . فجعل العالم العربي مسرحه العربي مسرحه ومأواه .

[illegible] توجيه [illegible] كانت تدور بين أسماع العالم [illegible] . من أجل تقارب [illegible] . هو الذي يحب ـ بشعوره القومي العربي [illegible] في كل حوادثه في لبنان وفي مصر وفي مغرب الأقصى . دار [illegible] . [illegible] سبيل العمل . [illegible] من وقع سفره [illegible] شعوره [illegible] .

وأنشد أشعارا جذابة . ولعل أصدق دليل على ذلك ما صرح به في مقدمات كتبه ، ولا سيما مقدمة « أزهار الرياض » و «نفح الطيب » و «فتح المتعال ».

وهكذا نلاحظ تأثير البيئات الثلاث في شخصية ابي العباس تأثيرا بليغا ، فراح يبوح بما تنطوي عليه حناياه ، من شعور مرهف وخيال جوال . ويبدو أنه كان ـ بفطرته ـ طروب القلب ، شديد الاحساس . تؤلمه الوخزة الخفيفة ، فتسيل دموعه ، وترضيه البسمة الصفراء ، فتكشف نابه .

ـ ٢ ـ

شيوخه

اذا كان عصر البيئات الثلاث المتقدمة قد أثر في شعور المقري وشارك في تنمية ثقافته العامة . فان عصر شيوخه هو المعول عليه ـ بالدرجة الاولى ـ في رصيد ثقافته المكتسبة . ورغم ذلك فسنحاول ـ بقدر الامكان ـ أن نلقي نظرة على شيوخه القيلين . مرتبين لهم حسب الاماكن والبلدان . التي حل بها تلميذهم وتتلمذ فيها لهم .

١ ـ شيوخه بتلمسان :

لم نعثر ـ بعد البحث الدقيق ـ على شيوخ آخرين من غير عمه ابي عثمان سعيد المقري . الذي لازمه ابن أخيه بتلمسان ملازمة ظل حتى تخرج عليه في جميع مواد الثقافة وفنون العصر . وقد أشفق المقري عن تلامذة لهذا العم في الفصل الثاني لهذه الدراسة . عندما

تحدثنا عن نشأة صاحب الترجمة ومنشئه وقراءته .

ب ـ شيوخه بالمغرب الاقصى :

أبو الحسن علي بن عبد الرحمن بن أحمد بن عمران العلاسي المراكشي سنة ١٠١٨ هـ (١٦٠٩م) . كان قاضيا ومفتيا بمدينة فاس ، ثم ولاه السلطان منصور السعدي بحضرة مراكش. قال المقري عنه : «... وهو الشيخ صاحب الترجمة ـ حفظه الله ـ آية من آيات الله في الدين ، فإنه يحفظ [كثيرا] من الكلام عن ظهر قلب ، حتى لا يشذ عنه شيء . وسرد لنا عند مسألة من المسائل التي فيه حسبما شاهدته ... وذلك أني دخلت فاس ـ حفظها الله ـ رابع صفر من عام سبعة وعشرين بعد الألف في (مختصر خليل) ... بحضرة جمع وافر من أعلام الفقهاء ...» (١) ، وقال أبو حامد محمد العربي العلوي : «... وفي سنة تسعة عشرة وألف حضرت عليه [في] تحفيظ المدونة ... كان يجلس له بعد العصر في المسجد الجامع [بفاس] بحلقة يقرأ ، وكان يحضره العلامة واحد عصره أبو العباس أحمد بن محمد المقري ...» (٢) .

... أبو القاسم بن محمد بن أبي القاسم بن محمد ابي نعيم الجشتمي سوسي سنة ١٠٣٣ هـ (١٦٢٣م) . كان قاضيا بحضرة فاس ... [عن] ... [أخذ] عنه بفاس ، ولازمه وقرأ عليه نحو ... [من] المجلدين ، [وأخذ] عنه ... وهو أحد النعوتم المشهورين ... [و] ... [ولاه] السلطان [أبو القاسم الوزير] ـ أبقاه ... [ابن] القاسم بن ... [ابن] محمد بن قاسم بن سوده ـ [أخذ] عنه ... [ابن] القاسم بن ... هو شيخ صاحب [ترجمة]

---

١ ـ المقري ، أحمد ، نزهة الأنس ، ص : ٣٣٢ ـ

٢ ـ العباسي ، محمد العربي ، مرآة المحاسن ص : ١٦٢ .

(محمد ابن أبي نعيم) أدراهم . الا أن أبا القاسم الوزير ـ حفظه الله ـ اختص بمعرفة علم الطب ، وصاحب الترجمة شارك في سائر العلوم اتم مشاركة (١) » .

٣ ـ أبو عبدالله محمد بن قاسم بن عسي القيسي ، الشهير بـ« القصار » ـ نقبا ، لا مهنة ـ المتوفي سنة ١٠١٢ هـ (١٦٠٣م) ، ويقول محمد عبد الغني حسن : « وقد توفي (القصار) سنة ١٠١٣ هـ ـ اي بعد اتصال المقري به بأربع سنوات» (٢) ، وهذا غلط والصحيح ان المقري لم يتصل بالقصار أبدا بعد مغادرته فاسا سنة ١٠١٠ هـ (١٦٠٢م) . وكان القصار يشغل منصب الافتاء بفاس ، والامامة والخطابة بجامع القرويين . قال عنه المقري : « لقيته ـ حفظه الله ! ـ بفاس متوليا خطة الفتيا والامامة والخطابة . كان له في علم البيان والأصلين وعلم الأنساب والرجال ـ من رواة الحديث ـ الاصالة والاصابة ... قلت : وأجازني شيخنا المفتي الشيخ القصار صاحب ترجمة جميع ما يجوز له وعنه ... روايته بشرطه . وكنت اجزته ايذي يوم سفري من الحضرة الفاسية الى تلمسان ـ حماها الله ـ يوم الخميس سابع عشر ذي القعدة من عام عشرة وألف .. (٣) » .

٤ ـ أبو العباس أحمد بن محمد ابن ابي العافية المكناسي الشهير بـ «ابن القاضي» المتوفي سنة ١٠٢٥ هـ (١٦١٦ م) .

كان يشغل وظائف سامية بالمغرب ، وهو من المقربين لدى السلطان المنصور السعدي . قال عنه المقري : «... لا يجارى في علم الفرائض والحساب والهندسة . ان بني جدارا من ذلك لم يقدر احد أن يهدم ما أسسه . الى ما انضاف الى ذلك من انعطفه و نحو .

---

١ ـ المقري، احمد. روضة الآس. ص: ٢٢٥ ، ٢٢٦

٢ ـ حسن ، محمد عبد الغني . المقري صاحب نفح الطيب ص ٥٢

٣ ـ المقري، احمد. روضة الآس . ص: ٢١٦ ـ ٢٢٢

والعصير . والعروض والمكاتب ... قلت وقد أجازني شهاب الدين [illegible] بجميع مروياته صحب الترجمة ـ أسعده الله ! ـ جميع ما يجوز له وعنه روايته وما أحد عن هؤلاء الأعلام المذكورين هنا (في كتاب روضة الآس وغيرها . وكتب لي بخطه ثلاث مرار : مرة بفاس محروسة . ومرتين بحضرة الإمامة مراكش ـ حفظها الله ! ـ وكان تاريخ آخرها يوم عرفة بعض من عام تسعة وألف بـ المحلة المنصورية » التي على كنانة ـ ظهر مراكش ـ حماها الله ! ـ . وأما تاريخ مجازة فاس فبعد ذلك بأشهر .. (١) » .

[illegible] عبد الله محمد بن محمد بهواري المتوفي سنة ١٠٢٢ هـ [illegible] كان يشغل وظيفة قاضي فاس . والإمامة والخطابة بالقرويين . وله مشيخة في نحو مجلد يثبت أنه تتلمذ لجهابذ عصره . وقد ذكر دائما بعض من ترجم للأول .

[illegible] عبد الله محمد بفتح الميم اللاوي ـ ابن ابي بكر ابن محمد بن سعيد المدعو شهاجي الدلائي متوفي سنة ١٠٤٦ هـ (١٦٣٦م) صاحب الزاوية الدلائية . قال عنه المقري ـ عندما ترجم محمدا الشوكي ـ والقارب هذا الشريف الشوكي بيت اللوائي الآل ولهم مشهرة في وقته بحضن الحاج رحمه ابركه القدوة الصالح [illegible] الشيخ ابي عبد الله سيدي محمد بن علي الشهير بسيدي ابي بكر ابن محمد صاحب الدلاء ـ التقي عنه علماء واعلامهم على ما [illegible] ... وبينهم مراسلات بين المقري وبين شيخه ابي عبد الله اللاوي محمد بن سعيد . آخر رسالة بعث بها المقري الى شيخه حررت في [illegible] (شوال ١٠٣١ هـ) .

---

١ ـ المقري احمد، روضة الآس، ص: ٢٢١ ـ ٢٠٠ .

٢ ـ [illegible] ص ٢١١ .

٧) أبو القاسم ابن محمد العسالي الوزير الطبيب . قال عنه المقري «من أهل فاس . لقيته بها . فإذا هو لعين المجد انسان ، ولأمطار الجود بستان .. تفرد ـ حفظه الله ! ـ بعلم الطب بالحضرتين (مراكش وفاس) وشارك في سائر العلوم .. مولده ـ حفظه الله ! على ما أخبرنا به ـ سنة ٩٥٥ هـ (١٥٤٨ م) .

... رحل الى الشرق فعقد هناك ، ولم يدر له خبر ...» (١) . ويقول المقري في مكان آخر من كتابه «روضة الآس» : «.. ومن دلت تآليفه في الطب للشيخ العلم الماهر شيخنا أبي القاسم الوزير ـ أبقاه الله ! ـ (٢) . فيبدو من هذا النص أنه تتلمذ لأبي القاسم الوزير .

٨ ـ أبو العباس أحمد بن أحمد بن عمر بن أقيت الوسوفي السكتي . المعروف بـ«أحمد بابا السوداني» . المتوفي سنة ١٠٣٢ هـ (١٦٢٣ م) . قال عنه المقري : «لقيته بمراكش .. واقتفت به واستفدت منه . وكنت كثيرا ما أذهب معه الى زيارة الصالحين بحضرة الأمامة (مراكش) مصحوبين بجملة أعلام ؛ فنتذاكر في طريقنا فنونا جمة . وأعاري جملة كتب من خزانته الفريدة . المبدئة في الغرائب المفيدة وأجازني جميع تآليفه المفيدة . وكتب لي خطه بديث مرارا عديدة ...» (٣) . فمن خلال هذا النص يتضح خطأ محمد عبد الغني حسن . حيث جزم بأن لقاء المقري بأحمد بابا قد تم بفاس لا بمراكش ، وأن أحمد بابا قد فارق مراكش سنة ١٠٠٤ هـ (٤) .

٩ ـ أبو العباس أحمد بن ابي القاسم ابن محمد بن سهم بن عبد

---

١ ـ المقري ، احمد . روضة الآس . ص: ٢١٧ ـ ٢٢٢ .
٢ ـ م. س. ص: ٦٩ .
٣ ـ م. س. ص: ٢٠٢ ـ ٢١٥ .
٤ ـ حسن ، محمد عبد الغني . المقري صاحب نفح الطيب . ص ٥٥

[illegible] المعروف بالصومعي ؛ توفي سنة ١٠١٣ هـ (١٦٠٤ م) .

[illegible] بحضرة الأئمة [illegible] وأجاز عنه . وسمعت منه . وهو [illegible] بالصومعة [illegible] في مجلدة . لا يكاد يمر عن ذلك [illegible] رضي الله عنه [illegible] فأجازني كل ما تجوز له [illegible] وأذن لي [illegible] رضي [illegible] من طريق سيدي عبد القادر وسيدي أبي [illegible] وسيدي أبي محمد رضي الله عنهم [illegible] وأذن عليه [illegible] رضي الله عنه وسماه [illegible] بذلك يوم الخميس من [illegible] وهو يوم السبت الخامس [illegible] بحضرة بيت الله الحرام [illegible] (١) .

[illegible] المعروف بالصومعي [illegible] وأذن فيه من علوم الدين .

[illegible] توفي [illegible] رضي الله عنه [illegible] فيما أظن [illegible] (٢) .

---

١ ـ جزولي أحمد [illegible] ص: ٢٠٠ ـ ٢٠٢

٢ ـ [illegible] ص: ١١٢ ـ ١٦٢

١١ ـ أبو محمد الحسن بن أحمد بن الحسن بن يعقوب بن محمد المسفيوي المولود سنة ٩٦٨ هـ (١٥٦١ م) . قال عنه المقري «من أهل مراكش عنيه بها ، وشاهدت كثيرا من أحواله . وقيد من أخباره وأقواله . له قدم راسخ في علم الطب مع المشاركة التامة في غيره من العلوم . وهو متولي قراءة كتاب «أوقليدس» بين يدي أمير المؤمنين ـ نصره الله ! وقد استفدت منه فوائد جمة . لا سيما في علم التاريخ . فانه كان حافظ له جدا . ضابط له محققا فيه ...» (١) . وأغلب هؤلاء المشايخ قد أخذ عنهم المقري أيام رحلته الأولى الى المغرب الأقصى .

ج ـ شيوخه بالمشرق :

ذكر الكتاني في كتابه «فهرس الفهارس» (٢) ثلاثة أشخاص من شيوخ المقري بالمشرق وهم :

١ ـ أبو الارشاد نور الدين علي بن زين العابدين بن محمد بن زين العابدين بن عبد الرحمن الاجهوري المتوفي سنة ١٠٦٦ هـ (١٦٥٦ م) .

٢ ـ عبد الرؤوف بن تاج الدين بن علي بن زين العابدين المناوي . المتوفي سنة ١٠٣١ هـ (١٦٢٢ م) .

٣ ـ أبو السعود نجم الدين محمد بن محمد بن محمد بن محمد بن مفرج العامري العزي المتوفي سنة ١٠٦١ هـ (١٦٥١ م) .

وذكر محمد بوفي [illegible] (٣)

---

١ ـ المقري، أحمد، روضة الآس، ص: ١٦٢ ـ ١٧٢

٢ ـ الكتاني، عبد الحي، فهرس الفهارس، جزء ٢ ص: ١

٣ ـ الفاسي، محمد بوفي [illegible] ص ٢٧

ن المقري قد كان يحضر دروس صهره أبي الاسعاد يوسف بن عبد
رزاق بن أبي المحاسن وفاة المنوفي سنة ١٠٥١ هـ (١٦٤١ م) . ولا ننسى
أن الشيخ يحيى المقري هو عمه سعيد . وما عداه فهم شيوخ تبرك
و جرات فحسب . لأن المقري لم يغادر مسقط رأسه تلمسان ، ولم يفارق
عمه حتى شد من تعلم عوده . وأصبح مؤلفه موفقا . ومدرسا بارعا .

- ٣ -

مواد دراسته

ن المواد التي كانت تدرس على عهد المقري لمعروفة جدا لدى الفئة
مثقفة وسنتحدث فيما يلي لاطالة الكلام عنها . اذن فلم يبق لنا الا أن نقول :
ن من يتصفح تاج أبي العباس يتيقن بأن هذا النابغة قد درس جميع
فنون عصره وأتقنها . سواء عن طريق قراءته على شيوخ . أو عن طريق
كتبه في مطالعة كتب كثيرة في شتى الفنون .

مظاهر ثقافته

- ١ -

تدريسه

كان المقري مدرسا بارعا . ومحاضرا ماهرا في كل فن يطرق بابه
ويحوش حماه لا سيما علماء الحديث الشريف وتدريس عقائد الامام
الاشعري . وقد درس في فاس . وفي الأزهر بمصر . وفي جامع
الامويين بدمشق . وفي مكة المكرمة والمدينة المنورة والاسكندرية ورشيد

وغيرها من كل بلد حل بـه . وكان درسه لصحيح البخاري بالمسجد الأموي . الذي دام من طلوع الشمس الى قرب الظهر ، قد حار به صيت طبي أسماع المشرق العربي (١) . وأما العقائد فقد كان لا ينفك عن تدريسها حتى كاد يصبح مجهدا فيها . قال تلميذه عبد الباقي الحنبلي : «دخلت مصر سنة ١٠٢٨ هـ فوجدته في صحن الجامع الأزهر يقرأ العقائد فمن أهل المغرب ، فلما دخل رجب افتتح البخاري فأتى بما هو أعجب» (٢) . ويبدو لنا أن المقري قد كان يطعم مجالس دروسه بانشاده أبيا أدبيه . وباستطراده لحكايات الصالحين . من أجل ترويح خواطر تلامذته ، وتجديد انتباههم ، وشحذ قرائحهم . وكان ينشد في مجالس تدريسه لكتاب «الشفا» بالمغرب الأقصى قصيدة مخمسة لأحد المغاربة . مطلعها :

اسمع حديثاً قد تضمن شرحه روضاً من الأنفاس أينع دوحه
فيه الشفاء لمن تكثر برحه وافى ربيع قد تعطّر نفحه
أذكى من المسك الفتيق نسيما (٣)

ثم يثني بقصيدة مخمسة لأبي عبد الله ابن الجنان . مطلعها .

الله زاد محمدا تكريما وحباه فضلاً من لدنه عظيما
واختصّه في المرسلين كريما ذا رأفة بالمؤمنين رحيما
صلوا عليه وسلموا تسليما (٤)

---

١ ــ المحبي، محمد. خلاصة الأثر . ج: ١ ص: ٣٠٢ ــ ٣١٢
٢ ــ الكتاني ، عبد الحي . فهرس الفهارس . ج:٢ ص : ١٣: ١٤
٣ ــ المقري ، احمد . نفح الطيب . ج ١٠ ص: ٢٩٢ .
٤ ــ م. س. ج: ١٠ ص: ٢٨٧ .

وعندما ختم دراسته لـ «الشفا» أنشد من نظمه :

أنشق أزهر عن غصون رياض نعم واكرع من عذاب حياض
واسق تريض سكره الفياض واحفظ كلاماً للامام عياض
قد تمّمت أقسامه تتميما

له روض منه أينع دوحه يجني به من الكريم ومنحه
فهو الشه ن تكاثر برحه مسك الختام به تعطر نفحه
فشذاه في الارجاء صار شميما

وصنت غيد من هذه عوارف زهر وأنوار وظل وارف
وبارق مصفوفة ومطارف يا حسن ما أبداه فذّ عارف
درّاً بأسلاك الحديث عظيما

. . . ومنهم شيخه تشرف خير البرية ركن أرباب الصفا
من أسعد الرحمن وقصد سعد طه النبي الهاشمي المصطفى
صلوا عليه وسلموا تسليما (١)

وقد نظم تلامذته من عامة تدريسه ومهرة محاضرته . فراح كل منهم يسبح بالمديح عليه ويضمن قصائده الشعرية في مدح شيخهم خفيف الروح . ومن هؤلاء المادحين تلميذه مفتي عبد الرحمن العمادي الذي يقول في احدى قصائده :

دعني أحرّك كل يوم نبي ولكن حفظه أغرب

---

١ ـ المقري، احمد، نفح الطيب، ج: ١ ص: ٢٩٣

محاضرات مسكر لفظها بكاس سمع راحها تشرب
رياض آداب سقاها الحيا ففاح مسكا نشرها الاطيب(١)

- ٢ -

تلامذتـــه

اذا لم يكن المقري من المتكثرين شيوخا ، فتلامذته أكثر من كثير ، لأن دروسه قد كان عليها اقبال عظيم من مختلف طبقات الناس : أعيانهم وعلمائهم وطلبتهم وحتى عوامهم أيضا . قال المحبي : «واملى (المقري) صحيح البخاري بالجامع (الأموي) تحت قبة النسر ، بعد صلاة الصبح . ولما كثر الناس ـ بعد أيام ـ خرج الى صحن الجامع تحت القبة المعروفة بـ «الباعونية» وحضر غالب أعيان علماء دمشق . وأم الطلبة فلم يتخلف منهم أحد . وكان يوم ختمه حافلا جدا . اجتمع فيه الألوف من الناس ...» (٢) . وسبب اقبال الناس على دروسه يعود الى ورعه وتواضعه وخفة روحه ومرحه وطول باعه في شتى العلوم . ولعل هذا الاقبال هو الذي دفع ببعض علماء مصر الى أن يحسدوه ويكيدوا له . وكيف لا يحسدون من أفرغ حلق دروسهم ، وأخذ تلامذتهم ببيانه الساحر وجدبهم بعلمه الغزير وأدبه الفياض . وكلهم بأخلاقه الكريمة واخلاصه المستمر في القول والعمل ؟ ! .

ومن بين هؤلاء التلامذة الكثيرين نكتفي بذكر أربعة أشخاص ، ثلاثة في المغرب واثنين في المشرق :

١ ـ أبو الحسن علي بن عبد الواحد بن محمد بن أبي بكر الانصاري السجلماسي أصلا السلاوي ثم الجزائري قبرا . توفي بالمضاعون

---

١ ـ المقري، احمد. نفح الطيب . ج: ٣ ص ١٦٨
٢ ـ المحبي، محمد. خلاصة الاثر . ج: ١ ص: ٢١٢

في مدينة بجاية سنة ١٠٥٤ هـ (١٦٤٤ م) قاصداً للمغرب لقاء ... وكان على مقدمة مسير شيخه مولاي محمد بن علي ... جاء في احدى رسائله ... وصل سيدي ... أهل الأماكن ... شيخنا ومعلمنا ومقدمنا وحبيب قلوبنا ... مولاي شيخ الشيوخ ابو العباس أحمد ابن محمد المقري المغربي التلمساني نزيل دمشق المحروسة ١٠٠٠ (١) .

٢ ـ ابو عبد الله محمد بن احمد مبارك ... توفي ١٠٧٢ هـ (١٩٦٢م). ذكره ... في كتابه (المرشد المعين) ـ عندما استشهد بعدة أبيات من رجزه المشهور في المقامات ... وقد أجاد شيخه (المقري) ... في شرحه ... المذكور في هذا الفصل ١٠٠٠ (٢) . وقد فسر عليه بعض أبياته .

٣ ـ ابو عبد الله محمد بن احمد بن مكي المرصي الأصل ثم الدمشقي المولد ... (٩٤٣ هـ) . قاصداً للمقري بدمشق وأجازه هناك ومن ... ذكره شيخه ... في احدى رسائله ... الشهيبي في احدى رسائله ... قاصداً المقري ... وقد أجازه شيخي من الجماعة ... وقد ذكره شيخي ... في رسائل شهيبي وقصائده التي مدح بها شيخه المذكور .

٤ ـ ابو ... محمد بن احمد بن محمد بن علي بن حسن ... توفي ... ١٠٧٠ هـ ... دمشق ... أجازه المقري (٤) ... شهرة حسنة وهو مجيز ومشهور .

١ ـ المقري ... ج: ٣ ص: ٤٣٧
٢ ـ مبارك محمد، شرح المرشد المعين ، ج: ١ ص: ١ ـ ٤٢
٣ ـ المقري، احمد، نفح الطيب ج: ٣ ص: ٢١٨ ـ ٢٢٦
٤ ـ الكتاني ، عبد الحي ، فهرس الفهارس ، ج: ٢ ص: ١٣ ـ ١٥
مخلوف ، محمد ، شجرة النور الزكية ، ص: ٣٠٥

- ٣ -

اجازتـــه

المظهر الثالث من مظاهر ثقافة أبي العباس اجازاته العلميـة والشرعية
التي أجاز بها تلامذته أو علماء عصره . ومن بين هؤلاء العلماء والمؤلفين
العلامة حمد بن شاهين والمحدث المحاسني الدمشقي وعبد الرحمن العمادي
مفتي دمشق ومحمد بن يوسف بن كريم الدين الدمشقي . ومحمد
المحاسني الدمشقي سبط الشيخ الإسلام البوريني . ومحمد علي العطار
الدمشقي . وجميع هؤلاء قد أجازهم شيخنا (١) كما أجاز آخرين نذكر منهم أيضاً الحسن علي بن عبد الواحد الأنصاري . وفلاح الدين بن
حمد علي الدلي . والعلامة محمد بن حسن بن عبد الله البعلي .
وعبد القادر الشطوري الدمشقي ومحمد بن سليمان بن حمزة . وأحمد بن
موسى الأثري الحنبلي . وعبد القادر بن شيخ العقيلي العمري . ومحمد بن
الحسن الدمشقي . وأبو العباس أحمد بن علي موسى بن سعيدي
وغيرهـــم .

- ٤ -

مؤلفاتـــه

المظهر الرابع والأخير - من مظاهر ثقافة أبي العباس - مؤلفاته .
ولعل مظهر التأليف أصدق دليلاً على نوع العلم وغزارته في كل جيل

---

١ - انظر: محمد بهجة البيطار . ج ٣ ص ١٩٦ - ١٩٧

وفي كل مكان ، وغيرى يعد من مكتب الأجداد الذين أنفوا ، فأجادوا وصنفوا وألفوا . وقد زود المكتبة العربية بمؤلفات قيمة . يمكن لها أن تفتخر بها وتجعلها في مقدمة التواليف المعتبرة .

ويسعدني - هنا - أن ألقي نظرة خاطفة على ما عثرنا عليه من مؤلفاته ، سواء منها المصنوعة أو المخطوطة ، التي ما زالت رهن رفوف مكتبات خاصة ، مسترشدين برحلاته الخاصة وفهارس الباحثين قبلنا .

- رحلته إلى فاس ، المعروفة بالأنيس ، في ذكر من لقيتهم من أعلام الحضرتين : مراكش وفاس» .

- رحلته من سنة ١٠١١ هـ (١٦٠٢ م) وسنة ١٠١٣ هـ (١٦٠٤ م) .

موضوعه :

- رحلة علمية ، وجه فيها وزيره السلطان المنصور السعدي ، بدأ بها من مراكش حاضرة ملكه إلى فاس . وقد ترجم فيه لتسعة وثلاثين من علماء وأدباء فاس ، حيث جمع بهم في مغرب الأقصى أثناء رحلته الأولى إلى هذه المدينة ، كما أثبت فيه بعض نثريه ومقطعات شعريه . ومن بين أولئك العلماء شيوخه الذين أخذ عنهم وأجازوه هناك .

بعض مخطوطاته :

- توجد نسخة منه بالمكتبة الملكية في الرباط بالمغرب الأقصى ضمن مجموع رقم ... ، وهي نسخة جيدة في عشر طلبت إلى حد الآن .

طبعاته :

- طبع ... بالمغرب الأقصى (فاس) ونسخه

وقدم له الأستاذ عبد الوهاب بن منصور •

٢ ــ «أزهار الرياض ، في أخبار عياض» •

تاريخ تأليفه :

ما بين سنتي ١٠١٣هـ (١٦٠٤م) ، ١٠٢٧هـ (١٦١٨م) •

موضوعه :

أدب وتاريخ وتراجم • محواره يدور حول أخبار القاضي عياض وما يتصل بحياته الخاصة والعامة ، وفيه كثير من الفوائد التاريخية والادبية والفقهية والعقائدية وهلم جرا ••• ولا سيما ما يتصل بالاندلس والمغرب الاقصى • وطريقة تأليفه تشبهه جدا بطريقة تأليف « نفح الطيب »

بعض مخطوطاته :

١ ــ الجزء الأول بمكتبة الاسكوريال (قسم فاتح) تحت رقم (١٨٥)

٢ ــ نسخة تامة بالخزانة العامة (المكتبة الملكية) بالرباط تحت رقم (٢٢٩) • ويذكر محمد حجي نسخة مبتورة بالمكتبة الملكية بالرباط ويرى أنها بخط المقري نفسه ، بيد أنه لم يذكر لنا رقمها (١) • ولعلها تشبه نسخة «نفح الطيب» الموجودة هناك تحت رقم (١٢٧٣ د) التي حسب عليها الظن أنها بخط المقري •

٣ ــ نسخة كاملة بمكتبة المحفوظين بتونس تحت رقم (١٠٧) •

٤ ــ نسخة تامة مصورة ــ (فوتوستاد) بدار الكتب المصرية تحت رقم (٨٠٧٤ ح) •

طبعاته :

١ ــ طبع الجزء الاول منه سنة ١٣٢٢ هـ بالمطبعة الرسمية بفاس

---

١ ــ حجي ، محمد ، الزاوية الدلائية ، الرباط ، مطبعة وورقة ١٩٦٤ م ، ص: ١١٠ •

تونس ، وهذه الطبعة مشوهة مملوءة بالأخطاء والتحريف .

٢ ـ طبع ثلاثة أجزاء منه سنة ١٣٥٨ هـ ـ ١٩٣٩ م بمطبعة لجنة التأليف والترجمة والنشر . وقد تولى تحقيق طبعة هذه الأجزاء وضبطها الأساتذة محمد النيفر ، وابراهيم الأبياري ، وعبد الحفيظ شلبي ، وقد انضم عضوان ، بيد أنهم توقفوا عند انتهاء الرواية الثالثة سنة ١٣٦١ هـ ـ ١٩٤٢ م ، ولم يذكر السبب الذي عاقهم عن اتمام مشروعهم .

اختصره وحشره أبو عبدالله محمد بن مسعود السوسي المعدوي اليوسفاني (١) .

تلخيصه :

قام أبو عبد الله محمد بن عبد القطري القصري ، فلخص في هذا الديوان ما قاله بعض المؤرخين في القاضي عياض ولم يغادر منه شيئاً يذكر ، وقع في نحو ثلاثة كراريس ، توجد نسخة منه بالخزانة العامة بالرباط تحت رقم (٢٩) ، ضمن مجموعة (٣) .

٣ ـ [illegible] في وصف نعال خير البرية)

تاريخ تأليفه :

فرغ من تحريره بعد ظهر يوم الجمعة ٢٤ جمادى الأولى سنة ١٠٣٠ هـ (١٨ مارس ١٦٢١ م) بالقاهرة .

موضوعه :

أن [illegible] تشريفه تحتها مقطعات شعرية

---

١ ـ ابن سودة ، عبد السلام ، دليل مؤرخ المغرب ج: ١ ص: ١٨٠

٢ ـ [illegible] ج: ١ ص: ١٨٠

ورقت في وصف ومدح نعال المصطفى ـ صلى الله عليه وسلم ـ فمنها ما هو منقول ومنها ما هو من انشاد المؤلف نفسه وفي ختام الكتاب أرجوزة من نظم المقري تتضمن محتوى الكتاب .

بعض مخطوطاتها :

١ ـ نسخة بالمكتبة السليمانية (أحمد أفندي) باسطنبول تحت رقم (٤٥٢) .

٢ ـ نسخة بالمكتبة السليمانية (قسم رئيس الكتاب) باسطنبول أيضا ، تحت رقم (٩٣٩) .

٣ ـ نسخة بخزانة القرويين بمدينة فاس بالمغرب الأقصى تحت رقم (٦٢) .

٤ ـ نسخة بمكتبة مدريد باسبانيا تحت رقم (٣٠٦) .

٥ ـ نسخة بالمكتبة الظاهرية بدمشق الشام ، تحت رقم (٧٤) .

٦ ـ نسخة بالمكتبة الأزهرية بالقاهرة ، تحت رقم (٣٩٣٢) .

٤ ـ (فتح المتعال في وصف النعال) :

تاريخ تأليفه :

شرع في تحريره يوم الثلاثاء عشرة رمضان سنة ١٠٣٣ هـ (١٧ حزيران ١٦٢٤ م) بالمدينة المنورة وأتمه في مدة ١٥ يوما .

موضوعه :

أدب نبوي . وما قيل في رسالة الشفاعة الشريفة تقال في هذا الكتاب . بيد أن هذا الكتاب أطول نفسا من الشفاعة .

بعض مخطوطاته :

١ ـ نسخة بمكتبة مسجد (قسم دار الكتب) بمشهد ، تحت رقم (١٢٦٤) .

٢ ـ نسخة بالمكتبة السليمانية (قسم أسعد أفندي) باسطنبول تحت رقم (٣٢٤) .

٣ ـ نسخة بالمكتبة السليمانية (قسم شهيد علي باشا) باسطنبول تحت رقم (٥١٧) .

٤ ـ نسخة بالمكتبة السليمانية (قسم بي جامع) باسطنبول تحت رقم (٢٦٠) .

٥ ـ نسخة بالمكتبة السليمانية (قسم لالا اسماعيل) باسطنبول تحت رقم (٢٧٤) .

٦ ـ نسخة بالمكتبة السليمانية (قسم حميدي) باسطنبول تحت رقم (٣٧٨) .

٧ ـ نسخة بمكتبة بني يزيد باسطنبول تحت رقم (١٠٤٥) .

٨ ـ نسخة بمكتبة [illegible] عثماني باسطنبول تحت رقم (٣٣٩٧) .

٩ ـ نسخة [illegible] بمكتبة الوطنية بالجزائر تحت رقم (٢٢٠٢) .

١٠ ـ نسخة بمكتبة ليبسيك بألمانيا تحت رقم (٤١) .

١١ ـ نسخة بمكتبة [illegible] بهولاندا تحت رقم (٨٧٦) .

١٢ ـ نسخة بمكتبة [illegible] تونس تحت رقم (١٨٢٣) .

١٣ ـ نسخة بمكتبة [illegible] تونس تحت رقم (١٨٢٢) .

١٤ ـ نسخة بمكتبة [illegible] تونس تحت رقم (٧٢٣) .

١٥ ـ نسخة بمكتبة [illegible] تونس تحت رقم (٩٧٥) .

طبعاته :

طبع سنة ١٣٣٤ هـ بمدينة حيدر آباد بالهند .

٥ ـ «خلاصة نفح الطيب» «النفحات العنبرية»

وهي عبارة عن أرجوزة تحتوي على ١٩٠ بيتا ، تلخص فيها الكاتب «نفح الطيب» و «النفحات العنبرية» . وأسماها بهجة وهي موجودة في جل جميع نسخ الكتابين .

٦ ـ «أزهار الكمامة» في أخبار عمامة . وتسمى أيضا بمجلس الأنس والكمامة)

تاريخ تأليفه : ألفه بالمدينة المنورة عشية يوم الجمعة ٩ شوال سنة ١٠٣٣ هـ (٢٥ جوان ١٦٢٤ م) .

موضوعه :

أدب نبوي . ذكر فيه آلية الرسول ـ صلى الله عليه وسلم ! ـ ووصفها ومدحها ، لا سيما عمامته التي صب عليها سيل مهدائحه .

بعض مخطوطاته :

١ ـ نسخة مصورة بـ (الفوتوستات) بدار الكتب بالقاهرة تحت رقم (ب ٢٤٢٦٦) . وهو مجلد يحتوي على ١٨٥ ورقة أي ٣٧٠ صفحة .

٧ ـ «زبدة أزهار الكمامة» :

وهو خلاصة الكتاب المتقدم اختصره في أرجوزة تحتوي على ٣٠٥ أبيات . وهي موجودة في جل أزهار الكمامة . ووجد نسخة من هذه الأرجوزة مفردة بالخزانة الناصرية بتمكروت بالمغرب الأقصى تحت رقم (٨٤٩) وليست هي «أزهار الكمامة في أخبار العمامة» كما سمى بعض الكتاب مخطئين .

٨ ـ «إضاءة الدجنة في عقائد أهل السنة»

تاريخ تأليفه :

[illegible] ١٠٣٦ هـ (١٦٢٧ م) بالقاهرة .

موضوعه :

[illegible] وهي أرجوزة تحتوي على ٥٠٠ بيت . وتقسم سبعة عشر فصلا ومقدمة .

بعض مخطوطاته :

[illegible] بالمكتبة الأهلية بباريس . تحت الأرقام [illegible] ٥٦٤٧ ، ٥٦٥١ و ٥٦٥٧ و ٥٦٦٥ و ٥٦٨٥ و ٥٧١٥ [illegible] ٥٧٢٥ . وأحمد عبد في هذه النسخ خط النسخة الثالثة .

[illegible] بمكتبة [illegible] (قسم حاجي محمد) باستنبول تحت رقم ٣٧٦٨ .

[illegible] بمكتبة [illegible] (قسم أسعد أفندي) باستنبول تحت رقم ٣٦٨٣ .

[illegible] بدار الكتب (مكتبة شنب) بالقاهرة تحت رقم ٥١٩ .

[illegible] بمكتبة [illegible] تحت رقم (٢٨٢) .

[illegible] بخزانة [illegible] (بمراكش الأقصى) تحت رقم [illegible] في مجلدة مكتوبة بالخط المغربي . وقد كتب منها ما يزيد على ألفي نسخة أبان حياة المؤلف .

طبعاته :

[illegible] بالمطبعة [illegible] لأحمد عاشق سنة ١٣٠٦ هـ بالقاهرة .

شروحه :

[illegible] الأزهري [illegible] لأحمد عاشق المنوفي الذي طبع على هامش [illegible] وسماه [illegible] وشرح محمد بن أحمد عاشق

المالكي سنة ١٣٠٩ هـ بالقاهرة .

٢ ـ «رائحة الجنة» لعبد الغني النابلسي . لم يطبع .

٣ ـ «شرح اضاءة الدجنة» لمحمد بن عمر العدامسي . لم يطبع .

٩ ـ «تحاف المعرم المعرى ، بتكميل شرح الصغرى»

تاريخ تأليفه :

حرره في أواخر سنة ١٠٢٨ هـ (١٦١٩ م) بثغر الاسكندرية في عشرة أيام .

موضوعه : عقائد .

بعض مخطوطاته :

١ ـ نسخة بدار الكتب بالقاهرة (مكتبة تيمور) تحت رقم ٤٠٣ .

٢ ـ نسخة بمكتبة مدريد باسبانيا تحت رقم ٣١٧ .

٣ ـ نسخة بخزانة جامع الزيتونة بتونس تحت رقم ٢١٠٣ ضمن مجموعة .

٤ ـ نسخة بمكتبة العطارين بتونس تحت رقم ٤٨٠ .

٥ ـ و ٦ ـ نسختان بالخزانة الملكية بالرباط (المغرب الأقصى) احداهما تحت رقم ٣٥٤٤ . وثانيتهما تحت رقم ٥٩٢٨ .

١٠ ـ «اعمال الذهن والفكر في المسائل المتنوعة الأجناس» أورده من سدى محمد ابن أبي بكر بركة الزمان وبهية لدس .

تاريخ تأليفه : حرر سنة ١٠٤١ هـ (١٦٣١ م) بالقاهرة .

موضوعه : عقائد وفقه ، وهي أجوبة عن أسئلة الشيخ محمد بدلائي

من وجهة نظره من الزاوية الدلالية أيام أن كان المقري مقيما بالقاهرة .

بعض مخطوطاته :

١ ـ نسخة بدار الكتب المصرية بالرباط ضمن كتاب «البدور الضاوية» موضوعه سيدي محمد بن يبتدي من ورقة ٦٤ الى ٧١ تحت رقم (٢٢٦١د).

١١ ـ «حاشيه على شرح أم البراهين» للسنوسي :

تاريخ تأليفه : مجهول .

موضوعه : عقائد .

بعض مخطوطاته :

ـ نسخة بدار الكتب المصرية (مكتبة تيمور) تحت رقم (٢١٢) .

١٢ ـ (كتاب اعراب القرآن) :

تاريخ تأليفه :

مجهول . فرغ من نسخه محمد ابن أبي القاسم بن يحيى السبتي الشريف في أوائل شعبان ٩٩١ هـ وأواخر أوت ١٥٨٣ م بتونس .

موضوعه : تفسير واعراب لسور القرآن .

بعض مخطوطاته :

١ ـ نسخة مبورد بالمكتبة الأهلية بباريس تحت رقم ٦٧٠ .

٣ ـ نسخة وجوبة شريفة . حوت رقائق لطيفة ودقائق منيفة) :

تاريخ تأليفه :

مجهول . فرغ من نسخة محمد الأسولي في ١٠ رجب سنة ١١٠٣ هـ (٢٨ مارس ١٦٩٢ م) .

موضوعه :

ذكر ٠٠٠ مجموعة أشعار في مدح دمشق . وفي أغراض أخرى .

بعض مخطوطاته :

١ ـ نسخة بدار الكتب المصرية (قسم المخطوطات) .

٢ ــ نسخة بمكتبة (البسيك) بألمانيا تحت رقم ٨٦٣ •

١٤ ــ «حسن الثنا في العفو عمن جنى» :

تاريخ تأليفه : مجهـول •

موضوعه : أدب السلوك من خلال الأحاديث النبويـة والآيـات القرآنيـة •

طبعاته : طبع مرتين بدون تاريخ : احداهما بالهند والأخرى بالقاهرة في ٤٧ صفحة •

١٥ ــ «القواعد السريه في حل مشكلات الشجرة النسبية» .

تاريخ تأليفه : مجهـول •

موضوعه : تنجيم وتنبؤ بالمستقبل •

بعض مخطوطاتـه :

١ ــ نسخة بمكتبة برلين بألمانيا الشرقية تحت رقم ٤٢٢٣ •

٢ ــ نسخة بمكتبة (ليدن) بهولاندا تحت رقم ٤٦٩ •

١٦ ــ «المقرية» (قصيده مينية لاتقل عن مائة وثلاثة أبيات) •

تاريخ تأليفها : سنة ١٠٣٨ هـ (١٦٢٨ م) •

موضوعها : رثاء واعتبار بمن مضى •

بعض مخطوطاتها : ١ ــ نسخة بمكتبة برلين بألمانيا تحت رقم ٧٩٦٥

طبعاتها : طبع ضمن مقدمه «نفح الطيب» في جميع طبعات الكتاب •

شراحها :

١ ــ شرح لأحمد أفندي الأدهمي •

٢ ــ شرح لأحمد بن علي السندوبي •
٣ ــ شرح مجهول صاحبه يسمى (الأنوار الفاخرة) • وجميع هذه الشروح لم تطبع •

٧ ــ رفع بعض عن مخمس الحلي الوسط» (منظومه) :
موضوعة . حصر الرمل و تربيعه وعلم النجوم والطلاسم •
بعض مخطوطاته : ١ ــ نسخه بدار الكتب المصريه تحت رقم ٣٤٢ •

٨ ــ بين مرام معتنف نظم مخمس الحلي الوسط» (منظومة) :

موضوعة . حصر الرمل و تربيعه وعلم الجدول والطلاسم •

بعض مخطوطاته :

١ ــ نسخه بمكتبة برلين (ألمانيا) تحت رقم (٤١١٩) •

٢ ــ نسخه بالخزانه العامه بالرباط (مغرب الأقصى) تحت رقم ٢٨٧٨ ك •

٩ ــ تاريخ الأندلس . وهو كتاب من أخبار الأندلس •

بعض مخطوطاته :

١ ــ نسخه بمكتبة الأزهريه بالقاهره تحت رقم ٤٢١٨ يحتوي على ٣٧ ورقه •

٢ ــ نسخه

موضوعها : [illegible] على حسب ما جمعها الشيخ محمد [illegible] مع مزدوجات أخرى لبعض الأدباء ثم طبع بالمطبعة •

طبعاتها : طبعت على الحروف ثلاث طبعات بمصر :

١ ــ سنة ١٢٧٤ هـ .

٢ ــ سنة ١٢٧٨ هـ .

٣ ــ سنة ١٢٩٠ هـ .

٢١ ــ «نفح الطيب من غصن الأندلس الرطيب ، وذكر وزيره لسان الدين ابن الخطيب» :

وسنعود الى حديث عن هذا الكتاب في الباب الثالث الذي خصص فصوله لدراسته وتحليله .

مؤلفاته المفقودة

٢٢ ــ «قطف المختصر ، من أفنان المختصر» : وهو شرح لمختصر خليل بن اسحاق المالكي في الفقه .

ذكره المحبي في «خلاصة الأثر» ج : ١ ، ص : ٣٠٣ .

ومحمد مخلوف في «شجرة النور الزكية» ، ص ٣٠٠ .

واسماعيل البغدادي في «هدية العارفين» ج : ١ ، ص : ١٥٧ .

ويبدو أن هذا الكتاب لم يخرج من المسودة ، بدليل ما جاء في رسالة محمد ابن يوسف الأمي التي بعث بها الى صديقه المقري وهو بمصر جاء فيها «.. وأعلموا بأيديكم الذي سميتموه «قطف المختصر من أفنان المختصر» هل خرج من المبيضة أم لا ؟ ووددنا لو اتصلنا منه

[illegible] . وقد اتفق فقهاء هذا الأقليم أنه عاق . كما نقله وصي المتصاد محبكم سيدي عيسى وغيره من أخلاء خليل ...» (١) .

٢٣ ـ والبداءة والنشأة» .

ذكره المحبي في «خلاصة الأثر» ج : ١ . ص: ٣٠٣ .

ومحمد مخلوف في «شجرة النور الزكية» ج . ١ . ص . ٣٠٠ .

و[illegible] البغدادي في «هدية العارفين» ج . ١ . ص ١٥٧ .

وقالوا عنه : «كله أدب ونظم» .

٢٤ ـ [illegible] في أسماء الهدي الأمين . وهو أرجوزة في أسماء المصطفى ـ صلى الله عليه وسلم ! ـ

ذكره المحبي في «خلاصة الأثر» ج : ١ . ص : ٣٠٣ .

ومحمد مخلوف في «شجرة النور الزكية» ج ١ . ص . ٣٠٠ .

و[illegible] البغدادي في «هدية العارفين» ج . ١ . ص ١٥٧ .

والمقري في «فتح المتعال» ورقة : ١٣٦ (٢) .

٢٥ ـ «الفت والسين ، والراء والشين» :

ذكره المحبي في «خلاصة الأثر» . ج : ١ . ص : ٣٠٣ .

ومحمد مخلوف في «شجرة النور الزكية» . ج . ١ . ص . ٣٠٠ .

و[illegible] البغدادي في «هدية العارفين» . ج ١ . ص ١٥٧ .

---

١ ـ المقري، أحمد، نفح الطيب . ج: ٣ ص: ٢٢٣

٢ ـ [illegible] في مطلع هذه المقطوعة ـ [illegible] ـ في الورقة المشار إليها أعلاه ـ :

الحمد لله الذي قد أسما ... قدر النبي المصطفى ذي الأسما

[illegible]

٢٦ ــ «شرح مقدمة ابن خلدون» :

ذكره محمد مخلوف في «شجرة النور الزكية» • ج :١ • ص : ٣٠٠ •

وحاجي خليفة في «كشف الظنون» • ج • ١ • ص : ٢٨٦ •

٢٧ ــ «اتحاف أهل السيادة ، بضوابط حروف الزيادة» . (في النحـــو) •

ذكره المقري في «نفح الطيب» • ج : ٥ • ص : ٨ •

٢٨ ــ «أنواء نيسان في أبناء تلمسان» : وهو تاريخ لمدينة تلمسان •

ذكره المقري في «نفح الطيب» • ج • ٩ • ص • ٣٤٢ • ويبدو أنه لم يتم بدليل قوله في المصدر السابق : «وقد كنت بالمغرب نويت أن أجمع في شأنها (تلمسان) كتابا سميته بـ «أنواء نيسان في أبناء تلمسان» : وكتبت بعضه ثم حالت بيني وبين ذلك بعزم الأقدار ، وارتحلت منها الى حضرة فاس ..» •

٢٩ ــ «الجابة» : فهرست لأسانيده •

ذكره الشيخ عبد الحي الكتاني في «فهرس الفهارس» • ج • ٢ • ص : ١٣ •

وعبد الوهاب بن منصور في مقدمة «روضة النسرين» • ص ٤٠ •

٣٠ ــ «كتاب الأصفياء» :

ذكره أحمد بن شهيد في رسالته الى شيخه المقري انظر نفح الطيب ج : ٣ • ص : ٢٢٠ •

٣١ ــ «كتاب الشفاء في بديع الاكتفاء» :

ذكره سيده أحمد بن شاهين في رسالته في سبحة المقري • نفح الطيب •ج: ٣ • ص: ٢٢٥ ـ ٢٢٥ •

٣٢ ـ «روضة التعليم» في ذكر الصلاة والتسليم، على من خصه الله تعالى بالاسراء، والمعاينة والتكليم»:

ذكره المقري في «نفح الطيب» ج: ١٠ • ص: ٣٢٧ •

٣٣ ـ «عرف النشق في أخبار دمشق»:

ذكره محبي في خلاصة الأثر» ج ١ • ص ٣٠٣ •

والبغدادي في «هدية العارفين» ج: ١ •ص: ١٥٧ •

• محمد مخلوف في «شجرة النور الزكية» ج ١ • ص ٣٠٠ •

• ص بكتابي في «فهرس الفهارس» ج ٢ • ص ١٣ عن عثمان في الحسن سنة ثلاثين وألف. ويؤيد أخذ منه. قوله (المقري) حدثه سنة عشر بحلب الشهباء من شيخي الصادق ويوسف الحسني الأمام» •

• من هذا الكتاب هو نفسه الذي ذكره المقري في نفحه ج ٣ • ص ٢٤٢ ـ ٢٤٣ • «مستدرك من مقدمة • مسموعاته في مدح دمشق فهو حسن من نفسه • وهي ينبغي أن يجمع في ذلك جزء خاص سماه «عرف دمشق» أو «مشق لم المدح لدمشق» •

٣٤ ـ [illegible] •

[illegible] محمد مخلوف في «شجرة النور الزكية» ج ١ • ص ٣٠٠ •

٣٥ ــ «محمد الأكمل ، في ذكر مستقل»

ذكره إسماعيل البغدادي في «هدية العارفين» ج ١ ، ص ١٥٧ ، وفي «إيضاح المكنون» ج ٢ ، ص ٦٧٨ .

٣٦ ــ «محمد في عدة حصون وطلاسم»

ذكره محمد عاصم الازهري في «جواهر شبهة» ومحمد مخلوف في (شجرة النور الزكية) ج١ ، ص ٣٠٠ .

٣٧ ــ «حاشية على «مختصر خليل في فقه مالكي»

ذكرها محمد مخلوف في «شجرة النور الزكية» ج١ ص ٣٠٠ . ومحمد ميارة في «الدر الثمين والمورد المعين» ج١ ، ص ٤٣ . ومحمد الغدامسي في مقدمة شرحة «اضاءة الدجنة» . ومحمد عبد القادر في «نثر المثاني» .

٣٨ ــ «كتاب في علم الهيئة»

ذكره يوسي في «محاضرات» ص ٥٨ ، حيث قال ــ عن علاقته بعبد الله محمد بن أبي بكر العلائي ــ وحدث أني شرعت أنا وهو بكتاب في الهيئة ، فلبثنا فيه مدة من نحو ستة أشهر ، وكنا نتداوره دورا ، وكان أبو يحيى العلائي قد ألف في تلك المدة موضوعا في علم الهيئة ، وسارت به الركبان ، فلما خرج من مصر وتصفحه وجد فيه خطأ فاحشا ، وقد فات تداركه ، وذلك مما وقع به من الذهول ...

٣٩ ــ «رجوزة في الأسماء»

تفرد بذكرها الحسن بن محمد الوزان في كتابه «وصف إفريقيا» ج ١ ، ص ٢٥٥ . ولعله يقصد بها ما يعرف بالأسماء الحسنى

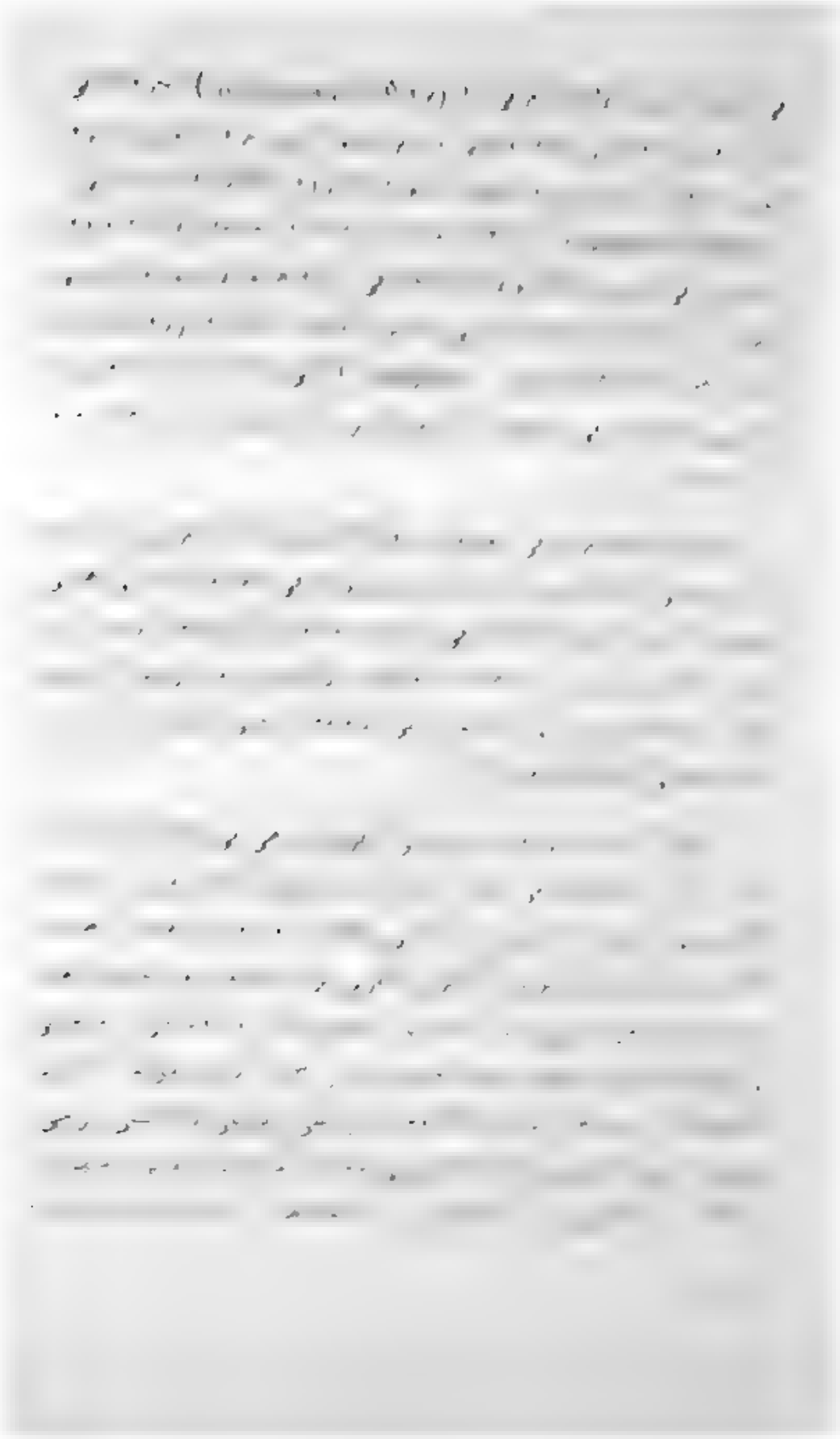

([illegible]) [illegible] ٢٥٨ [illegible] كوبرلو (قسم محمد [illegible]

[illegible] ١٠٦٨ [illegible] قد حرم [illegible] في المصدر

[illegible] ٥٠٠ [illegible] مؤلفات أبي عبد الله

[illegible]) [illegible] وقد اعتمد

[illegible] ٢٣٩ [illegible]

[illegible] مؤلفه مجهولا الى

[illegible] (مخطوط [illegible])

[illegible]

وفي سنة ١٠٣٧ هـ (١٦٢٨ م) قد بلغت مؤلفات العرب [illegible]

[illegible]

[illegible] حوت [illegible]

[illegible] (١)

[illegible]

الفصل الثاني

دلالات شخصيته العلمية والأدبية

١ ـ شخصيته العلمية :

نعد عرفنا عناصر ثقافة المقري ومظاهرها . نود ـ الآن ـ أن نتعرف . من خلال هذه وتلك . أطوار «شخصيته العلمية» التي قد ارتوت من زلال كل فن . وشدت من علوه عصرها ما بوأها مكانا مرموقا ومقاما محمودا .

وقد برزت هذه الشخصية في ستة فنون رئيسية من العلوم الإسلامية. أحب أن نتحدث عنها حسب الإمكان وسماح الظروف .

- ١ -

التفسير

كان المقري يتسبح مجتهدا في فهم مدلول صريح القرآن . وإدراك معناه مؤولا . وهذا ما نلمحه جليا في الآيات التي يتعرض لتفسيرها عند الاستشهاد بها في مختلف كتبه . ولعل أصدق دليلا على ذلك كتابه «إعراب القرآن» الذي حاول فيه أن يبرهن على طول باعه في هذا

الجن . ومما جاء في هذا الكتاب ما يلي . «... قوله . من «الجنة والناس» . عطف على «وسواس» . أي . من شر الوسواس والناس . ولا يجوز عطفه على «الجنة» . لأن الناس لا يوسوسون في صدور الناس، انما يوسوس الجن . فلما استحال المعنى حمله على العطف على «الوسواس ...» (١) . فهذه الدقائق العقيدة لا يتنبه اليها الا من ضرب بسهم وافر في ميدان هذا العلم . وقد وصفه المحبي بأنه «كان آية باهرة في علم الكلام والتفسير والحديث . ومعجزا باهرا في الأدب والمحاضرات» (٢) .

- ٢ -

الحديث

كان المقري حجة ثبتا في حفظ الحديث الشريف وضبط طرقه ورواته . ومعرفة رجال الأسانيد . والتحري في كل ما يرويه . وكانت روايته العامة عن عمه سعيد المقري . ومحمد بن عسكر البوني . وأحمد بن القاضي المكناسي . وأبي عبد الله بن أبي بكر العلوي . وأحمد بن عبد القادر الفاسي الشوذري . وأحمد الدلائي الحومي . وغيرهم من معاصريه. وعن علي الأجهوري . وعبد الرؤوف المناوي . ونجم الدين محمد الغزي. وغيرهم من المشارقة .

وكان يروي الكتب الستة عن عمه سعيد عن شرق عديده . منها مسنده عن أبي عبد الله محمد السنوسي . عن والده حافظ عصره محمد بن عبد الله السنوسي . عن شيخه أبي عبد الله بن مرزوق . عن أبي حيان . عن أبي جعفر ابن الزبير . عن أبي الربيع . عن القاضي عياض بأسانيده

---

١ ـ المقري، أحمد. اعراب القرآن . ٦٧ . المكتبة العامة . مدريد ورقة : ٢٢٩ .

٢ ـ المحبي : محمد . خلاصة الاثر ج: ١ ص: ٣٠٢

[illegible] ... وتصدر روايته عن أبي حيان ... أيضاً
... من طرق عديدة ...

[illegible] ... من طرق عديدة ...
... [illegible] ... الإمام ... الإمام ... انتسب
... [illegible] ... أحمد المقري التلمساني ...
... [illegible] ... عن والده حافظ عصره ...
... [illegible] ... المغربي ... عن
... [illegible] ... عن جده ... انتسب
... [illegible] ... عن [illegible] ... عن جده لكل مرويات ...
... [illegible] ... وسندي به عن
... [illegible] ... عن جده ... عن
... [illegible] ... عن ...
... [illegible] ... هو حمد المقري
... [illegible] ... هو ...
... [illegible] ... وعلى كل منهما رواه فيها ...
... [illegible] ... ومن
... [illegible] ... محمد التلمساني ...

---

١ ــ المحبي ، محمد. خلاصة الاثر ، ج: ١ ص: ٣٠٢
٢ ــ المقري ، احمد. نفح الطيب ، ج: ٣ ، ص: ٣٣١
٣ ــ م. س. ج: ٦ ، ص: ٥٤ .
٤ ــ القادري ، محمد الطيب ، نشر المثاني ، ج: ٢ ، ص: ١٦٥ .
ــ الكتاني ، عبد الحي. فهرس الفهارس ، ج: ٢ ، ص: ١٩٦ ــ ٣٠٠
٥ ــ القادري ، محمد الطيب ، نشر المثاني ، ج: ١ ، ص: ١٦٥ .

ديانة وحفظا وفهما» (١) •

وبعض تأييد رأي من كتب هذه الرواية وصفها بأنها الأصح التاريخية • وجاء في ذيل أن الشيخ محمد السلاوي قد كان يثق بتلميذه المغربي ثقة تامة • وهذه الثقة هي التي دفعت به إلى الاعتماد على أسئلته مسبوقة بالتواضع • قد أشكل عليه مفهومها • فتوجه إلى المغربي يطلب منه الإجابة عنها وقت ما أشكل عليه منها • فأجابه المغربي عن جميعها بأجوبة مقنعة • وسمي تلك الإجوبة • وعند البحث والتنقيب في مسائل المنوعة الإجناس • الواردة عن شيخ سيدي محمد بن أبي بكر الدلائي وبعد البحث • ومن خلال أجوبة المغربي المتوجي تتفوق التلميذ على الشيخ • من حيث الوضوح في العبارة والدقة في الجواب • والصبر المجرد • ويعتبر المغربي تلميذ الشيخ السلاوي في العلوم العقلية • ويعتبر في العلوم النقلية • وإن الأول يعتبر الأخير في هذه العلوم بكثير • ويبدو أن حبه في نتاج هذا الرجل • والتعلق به على • وبإعادة ما جاء في من أجوبة المغربي عن أسئلة السلاوي • فإن المغربي قد أجاب • وعلى هذه الأسئلة • ومن بحر كرمه وجوده العلمي • العلم • بني الله المسلمين وجوده • وأدام كرمه وجوده على

مسائل سمت الى مطالعها بحير الوسائل •

وهو [illegible] الأنبياء — عليهم السلام — وعلى

آخر ما جلبتم فيها من الكلام •

والجواب — وبالله سبحانه الموفق للصواب — وعلى كرمه —

---

١ — [illegible]

[illegible] ... لم يرد ذلك الا في السنة ،وقد قال الله تعالى ...»(١)• [illegible] يسرد المقري بعض الآيات التي وردت في هذا الأمر أيضا ، ويجلب أقوال [illegible] وفقهاء . ويدفعه حماسة علمية . مبنية على اعمال الروية ، وتحكيم منطق سليم . والاهتداء بالعقل الامين • واذا كان الدلائي يعتقد عدم ورود الأمر بالايمان بالأنبياء والرسل في القرآن. فكيف يصح أن يصبح شيخ في علوم ظاهرة للمقري . الذي أفاده في هذه الأجوبة نعوت فخمة . وتبعه على شيء لم تكن لهذا الشيخ في الحسبان ؟ !

-٣-

الفقـــه

كان المقري متضلعا في أصول الفقه وفروعه • ولا أدل على ذلك من أنه كان يتعاطى منصب الافتاء بفاس والامامة والخطابة بجامع القرويين • وقد ألف في هذه العلوم كتبا عديدة . ودرس دروسا مفيدة • ومن يطالع مؤلفاته ـ وهي كلها أدبية ـ يجد فيها تحقيقاته الفقهية التي تدل على رسوخ قدمه في هذا العلم . الذي طالما وصفه به علماء عصره . وأوقفوه عليه • وكان المقري ميالا بطبعه الى هذا الفن منذ حداثة سنه ،عملا بالحديث الشريف «من يرد الله به خيرا يفقهه في الدين» (٣) •

• وكان كثير الاعتزاز بانتمائه الى مذهب الامام مالك في الفقه . شديد الحماس لعقيدة الامام الاشعري في التوحيد • ولذلك نجده يفتتح

---

١ ـ [illegible] بدور الحاوية. الجوبة المقري». ٢٦١د. الخزانة العامة . الرباط. ورقة : ٦٥ . مخ.

٢ ـ الحجاجي ، احمد. ريحانة الالبا . ص: ٢٨٥ .

ـ ميارة ، محمد. شرح المرشد المعين (الكبير) . ج: ١ ص: ٤٢

ـ اليوسي الحسن . المحاضرات . ص: ٥٨

ـ الكتاني ، عبد الحي . فهرس الفهارس . ج: ٢ ص: ١٥

[illegible] في صحيحهما . والامام احمد في مسنده

السيوطي ، عبد الرحمن . الجامع الصغير ص: ٣١٦) .

جل كتبه ويختمها بعبارات الانتساب الى هذين المذهبين :
« يقول أحمد الفقير المقري المغربي المالكي الأشعري » (١)

- ٤ -
التوحيد

لا جرم أن المقري قد كانت له قدم راسخة في فن التوحيد ، لا سيما عقائد الامام الأشعري الذي سلك مسلكه في هذا الفن ، واعتنق مذهبه حتى تعوق فيه ونال صيتا طبق أسقاع العالم الاسلامي في عصره ويبدو ذلك واضحا في مظهرين بينين : في تدريسه لهذا الفن ، وتصنيفه فيه .

أما تدريسه له : فقد وفق فيه توفيقا ، أطلق ألسنة الطلبة والعلماء بالثناء عليه والاعجاب بطريقة الالقاء والتدريس . قال تلميذه عبد الباقي الحنبلي : «دخلت مصر سنة ٣٨ ، فوجدته في صحن الجامع الأزهر يقرىء العقائد ، وله مجلس عظيم ، فلم يستكثر عليه ما كان يورده من الأعاجيب ، لان العقائد فن أهل المغرب ..» (٢) . فلولا تمكنه من هذا الفن وتبريزه فيه لما اجتمع عليه «مجلس عظيم» ، ولما أتى في درسه «بالاعاجيب» ، التي لم تستطع أن تأتي بها علماء الأزهر الشريف - آنذاك - .

وقال تلميذه محمد ميارة - بعدما استشهد بعدة أبيات من أرجوزة شيخه «اضاءة الدجنة» - : «قلت وقد أجاد شيخنا (المقري) - رحمه الله ! - في النظم المذكور في هذا الفصل ، فعليك به ، ولولا خوف السآمة لاتيت بجملته ..» (٣) .

---

١ - المقري، احمد، اضاءة الدجنة ، ٥٦٥١ ، مكتبة الاهلية ، باريز ، ورقة ١ ، مخ .

٢ - الكتاني ، عبد الحي ، سلوة الانفاس ، فهرس الفهارس ، ج: ٢ ص: ١٢

٣ - ميارة ، محمد ، شرح المرشد المعين ، ج: ١ ص: ٤٢

[illegible]

- ٥ -

التصوف

[illegible]

[illegible]

[illegible]

صافح عدة شيوخ ، منهم أبو عثمان سعيد الحداد ، وأبو محمد عبد الله المجاصي . وقد ألبس خرقة التصوف من يد أبي عبد الله محمد بن مرزوق العجيسي (١) . وكان أبو عثمان سعيد المقري قد ألبس الخرقة من يد شيخه حاجبي الوهراني ، سندي أحمد عبد القرآن (٢) .

أما صاحب الدراسة فقد صافحه شيخه أبو العباس أحمد بن أبي القاسم التادلي بمراكش ، وأذن له في لبس الخرقة، هناك . وقد بان ابان رحلته الأولى الى المغرب الأقصى:

«وصافحني (التادلي) ـ رضي الله عنه ـ وألبسني كل صافحه وشبكه الحروبي وغيره ، بسنده المتقدم الى الامام مرزوق . وفي ذلك في تأليف الشيخ زروق . وأذن لي ـ رضي الله عنه ـ في لبس الخرقة ، من طريق سيدي عبد القادر ، وسيدي أبي الحسن الشاذلي ، وسيدي أبي مدين ـ رضي الله عنهم ، وألبسني من أنوارهم سنة ٧٠٣ . وهي الطريق أخذ عهد التصوف عن عمه سعيد بنسند في رواحه الى المغرب الأقصى ، حيث صافح التادلي المذكور .

وكانت طريقة أبي العباس المقري في التصوف هي طريقة أبي الحسن الشاذلي المعروفة ، والطريقة الشاذلية التي كان مستقره في أواخرها الشاذلية ، ولا سيما بالمغرب الأقصى ، حيث ظهرت بها الزوايا الشاذلية ، التي كان المقري يزورها ويصافح شيوخها . وقد سمع الشيخ أبي عبد الله محمد بن أبي بكر العدلي الشيخ الزروق في دلك العهد ، في المغرب ، وكان شيوخ وقته الشاذلية في المغرب الأقصى ، وسمع عليه أبو العباس المقري ، وصافحه أبو العباس أحمد بن يوسف التادلي ، وصافحه أبو عبد الله محمد بن أحمد بن مرزوق

---

١ ـ المقري، أحمد، ج: ٧ ص: ١٥٤ ـ ١٦٥

٢ ـ ابن مريم، محمد ، البستان ، ص: ١٠٥

٣ ـ المقري ، أحمد ، روضة الآس ، ص: ٣٠٢ .

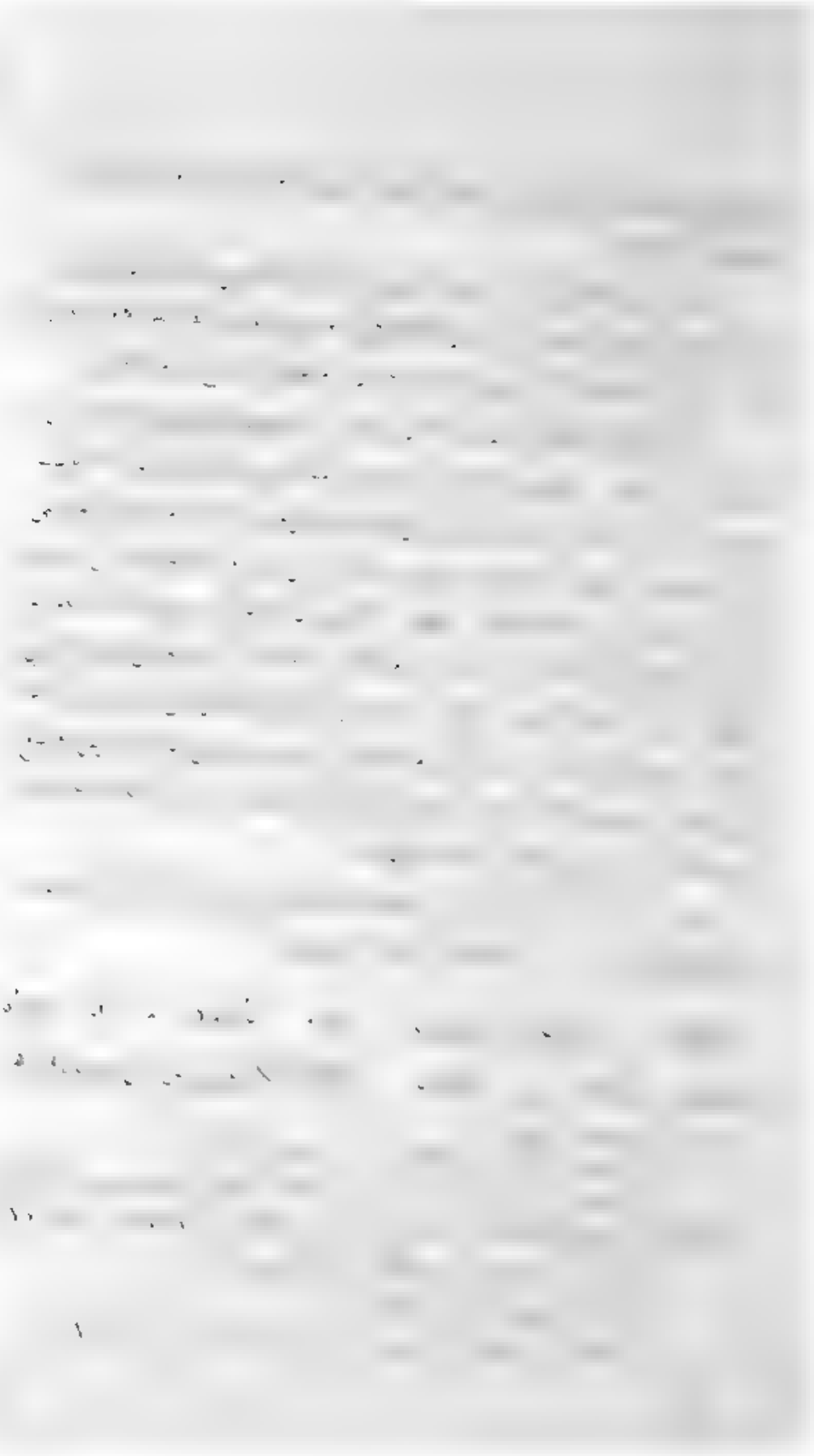

التاريخ

[illegible] وصف عليه هو [illegible] :

١ – نفح الطيب :

[illegible] موضوعه [illegible] تاريخ [illegible] الأندلس .
[illegible] مؤلفه [illegible] الأندلس [illegible]
[illegible] من حيث [illegible]
[illegible]
موضوع [illegible] شرع في تحقيق كتب [illegible] .

٢ – أزهار الرياض :

[illegible] المغرب [illegible] والأندلس .
[illegible]
[illegible] .

٣ – روضة الآس :

[illegible]
[illegible] .

[illegible]
[illegible] .

٤ – شرح [illegible] :

[illegible]
[illegible] يحاول موضوعه تاريخيا لا
[illegible] .

٥ ـ شرح مقدمه ابي خلدون :

فمجرد ذكر مترجمي المقري لهذا الشرح يدل دلاله واضحه على أن صاحبه من المؤرخين .

٦ ـ انواء نيسان ، من انباء طمسان :

فعنوان هذا الكتاب يدل على أن موضوعه تاريخي .

٧ ـ عرف النشق ، في اخبار دمشق :

فمن خلال هذا العنوان يفهم بأنه كتاب تاريخ وأدب .

أما كون المقري جماعة وليس بمؤرخ ـ حسبما صرح بذلك هؤلاء الكتاب ـ فانه رأى غير وجيه ، حسبما يبدو لنا ، لأن هذه الصفة ملازمة لجميع مؤرخين مسلمين . وحتى مؤرخي هذا العصر . فمؤرخ [illegible] يسرد الاخبار دون ذكر مصادرها يعد غير ثقة في عرف علماء الحديث الذين منهم المقري . وهذا ما دفع به الى ذكر [illegible] المعارضة التي كان يتصور صدورها من لدن خصومه [illegible] له بالمرصاد . ثم أن المقري لم يبق مكبل اللسان [illegible] وايراد الروايات ، بل في الغالب يبدي رأيه فيما جاء به من [illegible] وبين الراجح من المرجوح ، مستندا الى ما [illegible] وحالة المخبر به . ولنضرب لذلك مثلا يقوله ـ [illegible] ن حسنون ابن عرفي في شأن هذه [illegible] [illegible] [illegible] مهدي . [illegible] مؤرخي الحجاز [illegible]

والأندلس . أما من حيث تراجم الأشخاص ، فإنه مترجم فإن بمعنى هذه الكلمة . ولعل أصدق وصف وصفه بـه علماء العصر هو وصف المستشرق الفرنسي دافيرون ـ كرادوفو » (Carradevaux) . حيث يقول : « ... ولئن كان المقري ـ كما نرى ـ من المتأخرين زمانا فإنه يعتبر امتدادا لكبار مؤرخي العرب وواحدا منهم . بل إنه منهم ، لـه فكر متفتح ، وذكاء وقاد . ويمتاز بالجدية وكثرة الاطلاع . وله أسلوب دقيق واضح ورواية غنية بالتفاصيل في التواريخ والروايات .

وقد اتهمه «دوزي» (Dozy) بضعف التأليف بيد أن هذا الاتهام ليس بوجيه . حسبما يبدو لي . وعلى كل حال فإن هذا الاتهام لا يعني به نفيه بالنسبة الى طريقة الجمع التي اختارها المؤلف لنفسه . فهو قد يكون المقري ، مترجما أكثر منه مؤرخا (١) .

وقد أشار هذا المستشرق ـ أيضا ـ بأن المقري قد تولى تدريس التاريخ في المشرق العربي (٢) . وهذا صحيح اذ لولا تدريسه لهذا العلم لما طلب منه أهل المشرق أن يؤلف لهم كتابا في سيرة لسان الدين بن الخطيب . ثم يضيف اليه قسما آخر في تاريخ الأندلس .

ومما يؤكد ـ أن المقري قد كان له حاسة المؤرخ اعتناؤه الشديد بجمع الوثائق التاريخية . وتقصيه الحثيث لأخبار الماضيين . وحوادث العصور السابقة . لأنه أثناء اقامته بالمغرب ، حسبما يحدثنا هو نفسه عندما [illegible] الذي شجعه على استقصاء الحوادث التاريخية وجمعه في التاريخ . هو قوة حفظه وتوافر المصادر التي كانت مكتبات المغرب الأقصى تزخر بها آنذاك .

---

(1) Carra de vaux. (Baron) les penseurs de l'islam. paris. 1921. V. 1

٢ ـ م. س. ج: ١ ص: ١٦١

٣ ـ المقري ، أحمد . نفح الطيب . ج: ١ ص: ١٠٨ ، ١٠٩

ب ـ شخصيته الادبية :

اذا كان مفهوم الأدب ـ في عصر المعري ـ «هو الاجادة في فني المنظوم والمنثور على أساليب العرب ومذاهبهم» (١) . فان أبا العلاء قد أجاد في هذين الفنين وحاز قصب السبق في مضمارهما . وقد مكنه من الأخذ بناصيتهما كثرة حفظه لأشعار العرب واستيعابه لاخبارهم . فأصبح بذلك شخصية أدبية ممتازة واستحق قول الخفاجي فيه : «... أما الشعر فهو أسمى باديه . وسلطان بيته . وحسان فصاحته . فما مس قصب الأقلام الا سحقه شكرا . ولا رآه قبله الأمل . وأفسمت أن من البيان لسحرا . لكنه السحر الحلال . وهو من قوة تعاويذهم الصوارم . وآثارهم في كل جيد تمائم ....» (٤) .

وتبدو لنا شخصيته الأدبية صادقة الحرة والجبر في ثلاثة مظاهر : نثره وشعره وحفظه لنتاج الادباء .

نثـــره

ينقسم نثر المعري الى نوعين . نثر علمي . ونثر فني .

النثر العلمي : يتصف بسلامة التركيب . وسلامة التعقيد . وقرابة المعنى . وتجريده من الكناية والتورية والاستعارة الغامضة . وبعبارة أصح : انه يتصف بمطابقة اللفظ للمعنى المراد .

ومن نماذج هذا النثر قوله . «ومن الراجين الى المشرق ـ من

هو الأندلس ـ أبو مروان عبد الملك ابن أبي بكر محمد بن مروان بن زهر ، الإيادي ، الأندلسي .

صاحب هذا الكتاب طبيب مشهور بالأندلس . ورحل المذكور الى المشرق وتطبب هناك زمنا . وتولى رياسة الطب ببغداد ، ثم بمصر ، ثم بالقيروان ، ثم استوطن مدينة «دانية» وصار ذكره فيها الى أقطار الأندلس والمغرب ، واشتهر اسمه في علم الطب حتى فاق أهل زمانه ، ومات في مدينة «دانية» ، رحمه الله تعالى !» (١) .

فكل نعته في هذا الكتاب له مدلولها الذي وضعت له هنا . فلا حاجة في هذه المقدمة ولا نطيل في المعنى المراد .

والنثر العربي يتفرع ـ أيضا ـ الى نوعين اثنين : نثر مسجع ، ونثر مرسل .

ـ ونثره مسجع يمتاز بمتانة التركيب ، وجودة السبك ، وحسن الصياغة ، وبالوقف ، وبالموالاة المستمرة ، وقوة البيان الذي دفع بعض علمائنا أن يقول : «علم البيان» . وكان جانب السجع في نثره جانبا عظيما ، ومؤلفاته الأدبية . بل قد أصبح السجع عند بعض كتابنا في عصره سببا في تعثره . ولعله كان يورده في [illegible] كثيرا في [illegible] الأندلس . وفي مقدمتهم [illegible] في محاسنه الأدبية تأثيرا عميقا .

[illegible]

١ ـ المقري ، أحمد ، نفح الطيب ، ج: ٢ ص: ١٣ ، ١٤

عنان كواسر ، قد أزعجتها أكف الريح من وكرها ، كما نبهت المجج من سكرها ، فلم تبق شيئا من قوتها ومكرها ، فسمعنا للجبل صفيرا ، وللرياح دويا عظيما ورفيرا ، وتيقن أنا لا نجد من ذلك بدا فصل المسه مجيرا وحفيرا ، «وإذا مسكم الضر في البحر ضل من تدعون إلا إياه» ، وأيسنا من الحياة لصوت تلك العواصف والمياه ، فلا حي الله ذلك الهول المزعج ولا بيه ! والموج يصفق لسماع أصوات الرياح فيطرب بل ويضطرب ، فكأنه من كأس الجنون يشرب أو شرب ، فيبتعد ويقترب ، وفرقه يلطم ويصطفق ، وتختلف ولاتكاد تتفق ، فتخال لجوبأخذ بنواصيها وتجذبها أيديه من قواصيها ، حتى كاد سطح الأرض يكشف من خلاله ، وعن انسحب يخطف في استقلالها ، وقد شرفت النفوس على التلف من خوفها واغتلالها ، وآلت الأحوال بعد انتظامها باختلالها ، وساءت الظنون ، وتراءت في صورها المنون ، والشراع في قراع مع جيوش الأمواج ، التي أمدت منها الأفواج بالأفواج ، ونحن نعود ، كدود على عود ، ما بين فرادى وأزواج ، وقد بت بت من نفسي أمكنتي ، وخرست من الفرق ألسنتي ، وتوهمت أنه ليس في الوجود ، أعور ولا نجود ، إلا السماء والماء وذلك لسوء ، ومن في قبر جوفه دفين ..» (١) .

تلك فقرات أديبنا المذاق ، فلسفيه المفكر ، دينيه ورعه ، قد سلك المقري في أسلوب متين في تركيبه ، سلس في مخرجه ، لا يكلف قارئه تأويلا في إعرابه ، ولا يلجيء سامعه إلى اجهاد فكر في فهم معناه ، فهو سهل سائغ عند السمع والقرىء ، بيد أنه ضعف مسمع لدى الكتب والمشيء ، فليس سهلا أن يوفق أي كاتب إلى نسج أمثلة هذه الأسجاع ، التي قد تلعب أوتار البيان ، وأصبحت مضرب الأمثال في

---

١ ـ المقري ، احمد ، نفح الطيب ، ج: ١ ، ص: ٤٤ ، ٤٥

في البلاغة في ذلك العصر . وهل من السهل أن يتصور كاتب هذا التشبيه المغربي : «... وهي تعود ، كدود على عود ، ...» ؟ ! ان ذلك ليس بسهل ، ولولا المقري ما اهتدينا الى تشبيه السفينة بالعود ، ومن فيها بالدود .

وأما نثره المرسل : فيوصف بجزالة اللفظ ، ونغم المقاطع وقصر الجمل ، وبساطة التركيب ، وكثيرا ما كان يستعمله في وصف الأشياء ، وتراجم الاشخاص ، وسرد الاخبار والروايات . ومن نماذج نثره المرسل قوله : «ومن أخبار (الرميكية) (١) القصة المشهورة في قولها : «ولا يوم كيومي» . وذلك أنها رأت الناس يمشون في الطين ، فاشتهت المشي في الطين . فأمر المعتمد ، فسحقت أشياء من الطيب ، وذرت في ساحة القصر حتى عمته . ثم نصبت القرابيل . وصب فيها ماء الورد على أخلاط الطيب وعجنت بالأيدي حتى عادت كالطين . وحضنتها مع جواريها . وغاضبها في بعض الأيام . فقالت أنها لم تر منه خيرا قط ، فقال : «ولا يوم اليوم أ» ؟ . فاستحيت واعتذرت . وهذا مصداق قول نبينا — صلى الله عليه وسلم — في حق النساء : «لو أحسنت الى احداهن الدهر كله ثم رأت منك شيئا ، قالت : ما رأيت منك خيرا قط» (٢) .

وأثر المقري — على العموم — أثر أدبي فني . وحتى كتابته العلمية تغلب عليها الصبغة الأدبية . ويبدو ذلك جليا في كتبه العلمية . وخطبه السياسية التي سنقف على نماذج أدبي . وصاغها في أسلوب فني .

وهذا ما جعل تلميذه ابن حمدون يقول : «... وشيخنا (المقري) هذا ... حافظ ، حافل ، مستحضرا للفقه والنوازل ، غاية في ... وفصاحة لسان ، مولع بالأدب وطريقته» (٣) .

---

١ — الرميكية : زوجة للمعتمد بن عباد .

٢ — المقري ، احمد ، نفح الطيب ، ج: ٦ ، ص: ٩ .

٣ — ... نفح الطيب ، ج: ١ ، ص: ٤٢ .

فجملة «له ولوع بالأدب وطريقته» ، تؤكد ما أثناه أعلاه .

شعـــــره

كان أبو العباس كلفا بقرض الأشعار ونظم الأراجيز منذ حداثة سنه وطراوة عوده . وهذا ما سمحه في محاولاته الشعرية التي أدرج منها بعض المقطعات في كتابه «روضة الآس» . ولما صلب عوده ونصح عقله أخذ يطرق أبوابا شتى من فنون الشعر وأغراض النظم ، فأجاد في ذلك احدة خلد بها اسمه فيما تركه لنا من قصائد شيقة ، ومقطعات حلابة ، وأراجيز مفيدة .

وقد تناولت أشعار المقري فنونا شتى من الأدب العربي ، وعلى رأسها فنا الوصف والمديح . وهي مقدمة هذا الاخير لمدائح النبوية ، التي أعطاها أبو العباس روحه وقلبه ، وصور فيها حبه الرمدي لصاحب الغمامة . وأشعار المقري في هذا الغرض أكثر من كثير ، وهي مبثوثة في مؤلفاته العديدة . وقد أدرج معظمها في ثلاثة كتب : «أزهار الكمامة» و «فتح المتعال» و«النفحات العنبرية» . ويرى المقري أن أعلى مراتب الشعر وأنبلها هو ما أنشد في مدح المصطفى ــ صلى الله عليه وسلم[1] :

ليس كل القريض يقبله السمـ ... ـع وتصغي لذكره الأفهام
ان بعض القريض ما كان هُزاء ... ليس شيئاً وبعضه أحكام
وأجلّ الكلام ما كان في مد ... ح شفيع الورى عليه السلام
طيب العرف الدائم الذكر لا تبـ ... ـلى الليالي عليه والأيام
مثل زهر قد شق عنه كمام ... أو كمسك قد فُضّ عنه ختام (1)

---

1 ــ المقري ، احمد . نفح الطيب . ج. 1 ص: 64 ، 65 .

ولكن [illegible] أبو [illegible] ومقصد

أ[illegible] ومثلي [illegible] ومثلها

ا[illegible] الشعراء المقربين وصفه فأكثر ما كانت في وصف الطبيعة والتغزل، ومن هذا النوع قوله

[illegible] دمشق [illegible]

[illegible]

[illegible]

[illegible]

[illegible]

[illegible]

[illegible]

[illegible]

[illegible]

[illegible]

ويسري شعر كثير من أغراض مختلفة، منها شعره في [illegible] ومنها قوله في الحماس

[illegible] من يرجو [illegible] ويأمل

[illegible] يشتاق على غير أمل

[illegible] يرجو من [illegible] أن يبلغ

[illegible]

[illegible] من ١٧٠

الخلق قصد رب مالك

وترى للحلق جهلا قاصدين ؟! (١)

ومن هذا النوع قوله أيضا :

يا رب نفس همومي واكشف كروبي جميعها
فقد رجوت كريما وقد دعوت سميعا (٢)

أما شعره الغزلي فيمتاز بقوة الخيال ورهافة الشعور ، وطلاوة اللفظ، ورقة المقطع . وأحسن شعره في هذا الغرض «مزدوجته» الطويلة النفس والتي يقول فيها :

وبعد فالحب حبيب النفس وراحة الروح وأنس الانس
وصف طبع في الحجا والحدس وأسوة تنفع للناسي
والحب ليس مدركا بالحد
هو نشأ فقل عذب يعذب أو ضربان في الهوى أو ضرب
أو نعمة أو نقمة أو أرب تأنس النفس به وتعطب
قد جرت بين عكسه والطرد
هو ملك الاحرار للعباد وأوجد الرقة في الجماد
وحكم الحب على الأسياد وصوّب الخطأ على السداد
وألبس الغني بعين الرشد (٣)

---

١ ـ المقري، احمد، نفح الطيب ج: ١ ص: ١٢
٢ ـ م. س، ج: ١ ص: ٨١
٣ ـ المقري، احمد، المزدوجة ، القاهرة ، المطبعة الازهرية الحجرية ١٢٩٩ هـ، ص: ٣٠٢

وأما أراجيزه فقد كان يستعملها ـ غالبا ـ في نظم كثير من العلوم العلمية ، مثل : أرجوزه «اضاءة الدجنه ، في عقائد أهل السنه» ، وأرجوزه «خلاصة فتح المتعال ، في وصف النعال» ، وأرجوزة «خلاصة أزهار الكمامة ، في وصف العمامة» ، وأرجوزه «رفع النمط ، عن المحس الحلي الوسط» ، وأرجوزة «الدر الثمين ، في أسماء الهادي الامين» ، وهلم جرا ..

وكذلك كان المقري يستعمل أسلوب الرجز في اجازاته التي أجاز بها طلبته وبعض العلماء الذين استجازوه ، مثل اجازته لأحمد بن شاهين ، وعبد الرحمن العمادي مفتي دمشق ، ويحيى المحاسني ، ومحمد ابن الكبير ، ومحمد المحاسني ، ومحمد بن علي القاري ، وغيرهم (١).

وكان المقري كثيرا ما يضمن أشعار غيره ، أو يذيلها أو يخمسها ، أو يسدسها ، ولعل ذلك راجع الى تمسه الأدبي ومقدرته الشعرية ، فقد كان لا يستصعب أية قافية كما لا يعجزه أي ورد من أوزان الشعر .

وكانت غالب أشعاره ارتجاليه وجل أراجيزه بديهة ، ورغم ذلك فانها تمتاز بجودة السبك ، وصياغة لفظية ، ووفرة المعنى .

وهذا ان دل على شيء ، فانما يدل على موهبة شعرية وعقل صحيح ، وذكاء حاد ، وعاطفة صادقة ، وشعور مرهف ، ونبوغ كامل في شخصية هذا الشاعر المرتجل .

---

١ ـ المقري، احمد، نفح الطيب ، ج: ٣ ، ص: ١٨٠ ، ١٩٩

[illegible] المقري حفظه لهذه ، لا يدع كبيره ولا صغيره يمر بشاشتها دون أن يذكره في ذكرياته . وقد أعجب علماء عصره على أنه قد كان حفظ أهل زمانه وأوعاهم بالشعر والأخبار . قال البابلي . «ما وصل إلينا من العرب أحفظ من الشيخ المقري» (١) . وقال المحبي . «لم نعلم في وقت صاحب الترجمة (المقري) أحفظ منه» (٢) . وإذا كان [illegible] ابن خلدون ـ وهو من هو ـ يحفظ لأشعار العرب وأخبارهم والأحد من [illegible] فإن ابا العباس قد حفظ أشعارا كثيرة ووعى أخبارا [illegible] وفاق [illegible] من كل علم كان يدرس في ذلك العصر . وأصدق دليلا على ما نقول ان كل ما أودعه في كتابه «نفح الطيب» قد استمده من حفظه إلى جانب مصدره الوحيد بالنثر عندما يترك كتبه بالمغرب (٣) .

ومن هذه المظاهر الثلاثة التي يتبلور فيها شخصية أبي العباس تدل دلالة واضحة على أن صاحب هذه الشخصية قد كان أديبا ممتازا يشار إليه بالبنان في جميع أدباء عصره . ويستعد من ثقافته في كل مكان وفي كل زمان . ولكن الأدب المقري مبثوث من عناصر أندلسية مغربية . كما هو [illegible] عصره ومجتمعه الذي يعيش بين أحضانه . وكان المقري [illegible] عصره وأمجاد الأدباء . ولهذا نراه يسلك في أسلوبه [illegible] . ويطرق جميع أبواب البلاغة في منثوره الشريف ومنظومه . دون أن يسيء ذلك عن قصد . تحدي لبعض حسدته الذين كانوا يترقبون عثرته .

---

١ ـ العباسي ، عبدالله ، ماء الموائد ، ج: ٢ ، ص: ١٢٨ .
٢ ـ المحبي ، محمد الأمين ، خلاصة الأثر ، ج: ١ ، ص: ١٥٧ .
ـ الكتاني ، عبد الحي ، فهرس الفهارس ، ج: ١ ، ص: ١٢ .
٣ ـ المقري ، احمد ، نفح الطيب ، ج: ١ ، ص: ١٠٨ ـ ١٠٩

الفصل الثالث

منزلته لدى علماء عصره

منزلته لدى علماء تلمسان ـ منزلته لدى علماء المغرب الاقصى ـ منزلته لدى علماء مصر ـ منزلته لدى علماء الشام .

كان المقري يحظى بتقدير واسع في صفوف علماء عصره ، سواء في مسقط رأسه أو في أي قطر آخر قد نزل به . وقد ارتأينا أن نثبت بعض شواهد هؤلاء العلماء الدالة على احترامهم لأبي العباس وتقديرهم لشخصه العلمي والأدبي ، حتى لا يبقى مرتع ريب في هذا التقدير والاحترام .

ـ ١ ـ

منزلته لدى علماء تلمسان

كان المقري معظما ، موقرا ، مكرما ، محبوبا ، لدى علماء بلده ومسقط رأسه تلمسان . وذلك ما تشهد به من خلال كلام أبي العباس نفسه في مؤلفاته ، لا سيما مقدمة كتابه «أزهار الرياض» ، كما تلمح هذا التقدير ـ أيضا ـ من خلال احدى الفقرات التي جاء ضمن رسالة بعث بها محمد الوجدي من فاس الى صديقه المقري بتلمسان بعد عوده هذا الأخير من رحلته الأولى الى المغرب الاقصى . ونص تلك الفقرة ما

بني «... وقد أتى اليكم ما تتفاكم به أعيان ذلك البلد (تلمسان) ، من ترحيب والبجل الذي لم يعهد . فمثلكم بالكبير جدير ، ومثلهم بإكرام الأعلاق بصير ...» (١) .

فترحيب هؤلاء الأعيان بأبي العباس المقري وتبجيلهم اياه عند زيارته من شأنه يدل دلالة واضحة على مكانته العلمية ومنزلته الأدبية ، التي قد تفرد بها عن شبيبة تلمسان . وكان أهل تلمسان يثقون بمقدرة المقري العلمية والأدبية ؛ ولولا هذه الثقة ما طلبوا منه أن يؤلف لهم كتاباً في سيرة القاضي عياض وأخباره . «... وفي هذا التاريخ ورد (علي) كتب من تلك الناحية (تلمسان) ... وكان من جملة فصولها وفروع حولها طلب التعريف والالمام ببعض أحوال الشيخ الامام ، ... سيدي أبي الفضل عياض بن موسى ...» (٢) .

ـ ب ـ

منزلته لدى علماء المغرب الاقصى

كل علماء هذا القطر يتمتعون له مودة صادقة ، ويقدرون شخصيته العلمية والادبية حق قدرها . وقد دل على ذلك ما أنفيناه عنهم في محاورتهم ومشورتهم . ومن بين هؤلاء العلماء ، الذين أطروه وشكروه ، ومدحوه بأشعارهم ، صديقه المخلص محمد الوجدي الفاسي ، ويصفه ... بالعلم الأبرع ، والحديث الانزه الاورع ، والخطيب المصقع ، والشاعر المفلق ، الحافظ المكثر الماهر ، البودعي العبقري ، سيدي أحمد بن محمد المقري ...» (٣) . ومدحه الوجدي ـ أيضاً ـ بقصيدة قد أشار إليها في حديثه عن رحلته الاولى الى المغرب الاقصى .

---

١ ـ المقري ، أحمد ، روضة الآس ، ص: ٩٤

٢ ـ المقري ، أحمد ، ازهار الرياض ، ج: ١ ص: ١٢

٣ ـ المقري ، أحمد ، روضة الآس ، ص: ٩٣

ويقول فيه شيخه أحمد ابن القاضي : «... السيد الفقيه المشارك المفنن ، الحافظ النبيه أبو العباس أحمد ابن السيد الاجل الاكمل أبي عبد الله سيدي محمد المقري القرشي ، صحيح ...» (١) . ومدحه ابن القاضي ـ أيضا ـ بأشعار ، ذكرنا منها ما تيسر عند كلامنا عن سفرته الاولى الى القطر المغربي .

ويتحدث عنه شيخه أبو العباس أحمد بابا التنبكتي السوداني ، فيقول : «... لم يسر الله لي ملاقاة السيد الفقيه المتفنن النبيه المحصل الحافظ أبي العباس أحمد بن محمد المقري ، من ذرية الامام الاكبر أبي عبد الله (محمد المقري) التلمساني ـ نفعنا الله ببركته ! ـ جالسته وحادثته واستفدت منه فوائد ...» (٢) .

وقال أبو العباس أحمد بن علي البوسعيدي : «... هو العالم الحافظ الكبير ، الراوية الواعية الشهير ، المبرز في انشاء الخطب ، وله اليد الطولى في النقول والادب ، أقتفى وأجاد ، ودرس وأفاد ، ثم رحل الى المشرق ، وحلت لبلد (فاس) عن مثله ومضاهيه في المجتمع والمفترق ...» (٣) . وقد أطرى أبا العباس علماء آخرون وأدباء كثيرون من غير الذين ذكرناهم أعلاه ، أمثال : وزير النظم عبد العزيز العشماوي (٤) ، وأبي الحسن علي الخزرجي الشامي (٥) ، ومحمد ميارة الفاسي (٦) .

---

١ ـ المقري ، أحمد ، روضة الآس ، ص: ٢٦٥

٢ ـ م . س ، ص: ٣٠٦

٣ ـ القادري ، محمد الطيب ، نشر المثاني ، ج: ١ ، ص: ١٥٨ .
ـ الكتاني ، عبد الحي ، فهرس الفهارس ، ج: ١ ، ص: ١٤ .

٤ ـ المقري ، أحمد ، نفح الطيب ، ج: ٨ ، ص: ١٦٥ .
ـ المقري ، أحمد ، فتح المتعال ، ورقة : ١٠٥ .

٥ ـ المقري ، أحمد ، ازهار الرياض ، ج: ١ ، ص: ١٢ .

٦ ـ ميارة ، محمد ، شرح ارشاد المعين ، ج: ١ ، ص: ٤٢ .

وأبي عبد الله محمد المكلاتي التلمساني (١) ، وأبي عبد الله محمد بن يوسف التاملي (٢) . وأبي عبد الله محمد ابن أبي بكر الدلائي ، وغيرهم ...

وكل هذا يجيز لنا شكر المقري والثناء عليه . قال ابو الحسن الخزرجي — في رسالة بعث بها من فاس الى المقري بمصر — : ... ومحبكم الأكبر ووليكم الأصغر سيد أهل المغرب اليوم وشيخ طريقه . والمربي في سلوك أهل الحقيقة . العارف بالله الشيخ الرباني ذو المقامات والكرامات . سيدي محمد ابن أبي بكر الدلائي يحييكم ويعظم قدركم ، ولسانه لكم ذاكر ، ناشر ، شاكر ، ...» (٣) .

ويكفي المقري — فخرا — أن يحظى برضى شيخ المغرب الاقصى وصفيه . وليس شكره حضورا وغيابا . بل كانت الاتصالات مستمرة بين الرجلين عن طريق المراسلة ، وبقية فترات غياب أحدهما عن الآخر .

وحتى علماء المغرب الأوسط (الجزائر) . فانهم كانوا معجبين بعلمه غيرة وأدبه الرفيع . ومن بين هؤلاء العلماء : الشيخ سعيد قدوره المسيلي الجزائري (٤) . والشيخ عبد الكريم المغيلي مفتي مدينة تلمسان (٥) وغيرهما .

وأكثر دليل على صدق محبة علماء المغرب للمقري ، حاضرا

---

١ — المقري ، أحمد . نفح الطيب . ورقة : ٩١ — ١١٨ .
٢ — نفس المصدر ، ورقة : ١٠٣ — ١٠٤ — ١٠٥
٣ — المقري ، أحمد . نفح الطيب . ج: ٣ . ص: ٢٣٧ .
٤ — قدورة ، محمد بن سعيد . جليس الزائر ، وانيس السافر . مكتبة الهدى البو عبدلي . بطيوة . ولاية وهران . مخ .
٥ — المقري أحمد . نفح الطيب . ج: ٣ . ص: ٢٣٨ .

أو غائبا ، ما جاء في احدى الفقرات من رسالة الحزرجي السالفة الذكر. ودونكم نصهـا : «.. هذا وانه ينهي اليكم الوداد القـديم أن أهـل المغرب ، الادنى والاقصى ، حاضرة وبادية كلهم يتفكهون ، بل يتقوتون بذكركم ، ويشتاقون لرؤية وجهكم ، ويتلذذون بطيب أخباركم ..»(١).

واكثر من هذا انه لمـا أزمع الرحيل الى المشرق قام وقعد لهذا البأ المفجع العطر المغربي ، من أقصاه الى أقصاه ، ملك ورعية . وقد سبقت الاشارة الى ذلك ابان حديثنا عن حظ المقري بالمغرب الأقصى .

— ج —

منزلته لدى علماء مصر

اذا كان في مصر نفر من العلماء الذين أنكروا فضل المقري وجحدوا مـا منحه الله من علوم غزيرة وأدب رفيعة ، فان هناك علماء آخرين قد أنصفوه وراحوا يطوقون جيده بأشعار المدح وأنثار الاطـراء . وفـي مقدمة هؤلاء العلماء المنصفين جماعة ، قد قرظوا كتابه : «نفح الطيب» وأثنوا على مؤلفه ثناء حسنا .

وقد وددنا أن نقف بعض الفقرات من تقاريظهم لنتأكد من منزلة صاحب الرحلة بين صفوف علماء مصر المنصفين . ولم نعقب على مـا اقتطفناه ، لأنه أصبح — في نظرنا — وثيقة ، قد استشهدنا بها على مـا ذهبنا اليه وكفى .

وأفراد تلـك الجماعة هـم :

١ — الشيخ عبد الكريم أفندي ، قاضي مصر . جاء ضمن تقريظه:

---

١ — المقري، احمد، نفح الطيب ، ج: ٣ ص: ٢٣٨

«... ومنه بقلادة العلامة أحمد ، (المقري) وهو العلم الفرد ، في تحقيق العلوم وتقريرها . والجهبذ الفذ في تحرير الرسوم وتحبيرها ، صاحب الذهن المتوقد في فهم المشكلات وحل رموزها ، وصائب الفكر المتوهج في فك طلاسمها وفتح كنوزها . .. عالم أجمع العلماء على تقديمه بين أفراد الدهر وأفراده . بحر زخر بتلاطم أمواج الفضائل جبهته ... أحد بنهره أبيات العلوم فذلل جامحها . وسهل طامحها وأدنى من قطوف ثمرات العلمية ما كف به مطامع الأنظار ومطامحها ...» (١) .

وفي هذا السفر يسترسل القاضي عبد الكريم في مدح أبي العباس حتى ملأ ثلاث صفحات ونصف صفحة . كلها شكر وتقدير . وتعظيم وتبجيل ، واعتراف بالجميل .

ثم يمنح أبو العباس أحمد يوسف بن وفاء . وهو أحد أصهار أبي العباس المقري ، حق في تقريظه ... فيه در مصنفه (٢) الذي هو ... في مغرب ومشرق . وحصيلة جامع الفاضل الأزهر المشرق. ... به نفس نفسه نفيسه . وجمعه ومصنفاته نفعا لسائر البريه . ... أحد أعيان ... ورقة في هذه الديار المصرية قرارا ...» (٣)، وعلى هذا ... تصدق ... لأسعد في مدح صهره . صورا بسطوره . وطورا ... فهم من خلال سرد هذا النص أن المقري قد تولى الخطابة ... إلا ... وصح هذا الخبر فانه يزيده فخرا واعتزازا. ... فيه ... لأنه هي التي تحظى بها لدى علماء مصر وأدبائها خلال السنوات الأولى من اقامته هناك .

---

١ ـ ... أحمد. فتح المتعال . (ملحق) ٥١٧ . مكتبة السليمانية ... ٢٤١ ، مج .

٢ ـ مصنفه : الضمير يعود على كتاب (فتح المتعال) .

٣ ـ المقري، أحمد. فتح المتعال (ملحق) ، ورقة : ٢٤٣ .

٣ ــ الشيخ أحمد بن عبد الوارث الصديقي ، مفتي المالكية بمصر. جاء في بعض الفقرات من تقريضه : «.. امام العلماء غير أنه خطيبهم ، وقدوة الاعلام الا أنه رئيسهم ، ... جامع شوارد مفردات المقول والنقول ، حائز قصبات السبق وانى يكون للحاقه من وصول ، ساحب أرد ان البلاغة فوق صحائف لمعارف ، وسابق فرسان الفصاحة في ميدان العوارف ، الشمس التي أضاءت بها المشارق العلمية ، وان كانت مغربية ، فاستارت بها الشوارق البهية .. علامة المشرق والمغرب ... الذي فضائله يبيء عنها الملون ويعرب ، الشيخ الامجد ، والمحتدي الأوحد ، أحمد بن مولانا الشيخ ابركة محمد المقري المغربي المالكي مذهبا ، الشاذلي طريقة وأدبا ..» (١) . وقد استغرق اطراء المقتي لشخصية المقري زهاء ست صفحات ، كلها تعدد لفضائله الخلقية واعتراف بقيمته العلمية والادبية . ومن خلال هذا النص يتضح لنا أن المقري كان ينتمي الى الطريقة الشاذلية . وهذا ما أثبتناه آنفا حديثا عن «شخصيته العلمية» .

٤ ــ الشيخ أحمد بن محمد الغنيمي (٢) . جاء في بعض الفقرات من تقريضه : «.. فياله من امام همام ثابت منه الاصول ، كم ثابت منه العناصر ، فهو المقول في حقه على الحقيقة : «كم ترك الاول للاخر» ؛ أعني به مولانا وسيدنا حافظ العصر ونادرة الدهر العلامة الفهامة ، أحمد ابن الشيخ محمد المقري المالكي ، حمدنا الله ــ سبحانه ! ــ على ذلك (٣) ، واستشرف من أنفاس معرفه عود دروس قد درست

---

١ ــ المقري، أحمد، فتح المتعال ، ورقة ٢٤٤

٢ ــ وقد أخطأ الصباغ في اسم هذه الشخصية حيث سماه «عبد الكريم» بدل «أحمد» . الصباغ ، الحبيب ، المقري ، ص ٥٣

٣ ــ على ذلك : اسم الاشارة يعود على الخدمة المتقدمة في قوله : «... فلما من الله العظيم على خدمة العلم الشريف بقاهرة العروبة والاقطار العربية ، المقري، عبد الرؤف بكمال والكلام صدر الاسلام ...»

[illegible] وجود [illegible] من جهل وحسود [illegible]
[illegible] لمع العلامة
[illegible] (٣) .

[illegible] في عصره [illegible]
[illegible] .

[illegible] في مصر [illegible] : الشيخ محمد [illegible]
[illegible] في كتبه [illegible]
[illegible] (٣) . [illegible]
[illegible] وسبعين [illegible]
[illegible] مصر (٤) .

[illegible] محتفين به [illegible]
[illegible]
[illegible]
[illegible] — وأهل عصره من أهل مصر .. (٥) .

منزلته لدى علماء الشام

[illegible]
[illegible] .

---

١ — [illegible] .
٢ — [illegible] : ٢٤٥
٣ — [illegible] ، ج ٢ ص : ٣٠٦
٤ — [illegible] ، ج ١ ص : ١٨٦
٥ — [illegible] ، ج ١ ص : ١٢٠

وأدباءها قد أنزلوه في سويداء قلوبهم ، ونوهوا بأخلاقه المرضية في مجتمعاتهم ، وأشادوا بعلمه الزاخر وأدبه الممتع في منظومهم ومنثورهم ، واحتفوا بشخصيته احتفالا لم يسبق له نظير ، وهذا بشهادة جميع من ترجمه قديما وحديثا ، والمقري نفسه يعترف بهذا الجميل في كتابه «نفح الطيب» الذي ألفه بروما عند رغبة علماء الشام ، وقد مدحه ـ هناك ـ عدد من جهابذ العلماء وفحول الشعراء ، نذكر منهم :

١ ـ الشيخ عبد الرحمن العمدي ، مفتي الحنفية ، جاء في مطلع احدى قصائده :

«شمس هدى أطلعها المغرب ... وطار عنقاء بها مغرب
وأشرقت في الشام أنوارها ... وليتها في دهر لا تغرب
أعني الإمام العالم المقري ... أحمد من يكتب أو يخطب
شهاب علم ثاقب فضله ... ينصه عقدا وهو لا يثقب
فرع علوم دوحة مثمر ... وروضة فضل مورقة»[1]

٢ ـ الشيخ أحمد بن شاهين الغرسي ، جاء مطلع احدى قصائده :

مولاي أحمد يا سليل بني لؤي ... فوق مدحي ذاك أو تحسبو
أنى وجودك وهو عذب [illegible] ... [illegible]
[illegible] ... [illegible]

---

١ ـ المقري ، احمد ، نفح الطيب ، ج: ٢ ص: ١٦٨
٢ ـ هو لسان الدين ابن الخطيب ، وفي النص تورية .

تلقى علوم الناس في اوراقهم وعلومه في صدره المشحون
فبعلمه اعبر كل بحر زاخر وبفهمه اسبر غامض المخزون
وبحلمه ارغب عن تحلم أحنف
وبعزمه اصحب باس ليث عرين »(١)

٣ ــ الشيخ ابراهيم بن عبد الرحمن العمادي ، جاء في مطلع احدى قصائده :

« فازت دمشق الشام بالمقري الالمعي اللوذعي العبقري
علامة العصر بلا مفتري وواحد الدهر بلا ممتري
جامع علم بث املاءه بالشام ملء الجامع الاكبر
يقري فتقرى السمع أنفاسه أنفس ما يقرى وما قد قري »(٢)

٤ ــ شمس الدين الشيخ محمد ابن الكبير ، جاء في مطلع احدى قصائده :

« شمس المحاسن شرّقي أو غرّبي سعدت منازلنا بشمس المغرب
شمس لنا منها شموس فضائل وسنى هدى قد راح غير معجب
المقري العالم الندب الذي لسوى اسمه درج الحجالم يكتب
بدر ولم تبد البدور بمشرق الاّ بدت من قبل ذلك بمغرب »

الى ان يقول :

« علامة ملأ البلاد بعلمه وأفاده لمشرّق ومغرّب

---

١ ــ المقري ، احمد. نفح الطيب . ج: ٣ . ص: ١٧٧ .
٢ ــ م. س. ج: ٣ . ص: ١٨٧ .

السي أن يقـــول :

« بحر الهدى والعلم الا انه صفو من الاكدار عذب المشرب »(١)

٥ ــ شمس الدين الشيخ محمد المحسني ، جاء ضمن ابيـــات استجاز بها المقـري :

« يا سيدي وملاذي وعـالم الثاقلين
ومن غدا بمكان علا على النيرين
أجزت بالدرس قوماً فاقوا به الفرقدين
فزيّن العبد أيضاً من مثل ذلك بزين
ان لم يكن في ختام فذاك قرة عيني » (٢)

٦ ــ الشيخ ابراهيم الأكرمي ــ ، جاء في احدى مقطعاته :

« فكرت في فضل الاما م المقري الحبر حيثا
فوجدته بحر الزما ن وواحد الدنيا يقينا
ما ان رأيت ولا سمعـ ت بمثله في العالمينا
وافى دمشقا زائراً ألو أنه أضحى قطينا
واتى عجيب الاتفا ق بفطر شهر الصائمينا
فكان غرته الهلا ل ونحن كنا ذرينا
والعلم قال مؤرخاً ادى بها فضلا مبينا »(٣)

---

١ ــ المقري، احمد. نفح الطيب . ج: ٣ . ص: ١٩١ ــ ١٩٢ .
٢ ــ م. س. ج: ٣ . ص: ١٩٥ .
٣ ــ م. س. ج: ٣ . ص: ١٩٩

[illegible] في مطلع لاحدى قصائده :

هو المقري الاصل حائزة الخصل
فلا غرو ان أضحى فريداً بلامثل
ومن فضل تحقيق ومن منطق فصل
سروراً به وازينت من حلي الفضل
ملابس فخر زانها كرم الاصل ؟

[illegible] يقول :

[illegible] سقانا عقار الفضل علا على نهل
[illegible] وثغر مليح فائق الحسن والبذل
[illegible] حكت حبراً حيكت نمارق من غزل
[illegible] الوضع الاسمى على الكل في الكل (١)

[illegible] في مطلع لاحدى قصائده :

[illegible] فقري به عينا وللحسن شاهدي
[illegible] معاطف لين كالغصون الأمالد
[illegible] رفيع اسرى من فوق فرق الفراقد
[illegible] فكم قصد يسعى لنيل الفوائد

(١) [illegible] ج ٢ ، ص: ١١١ ـ ٢٠٠ .

من العلم الفرد المفيد الذي له أياد سمت بالجود تولى لقاصد
وذاك أبو العباس أحمد من صفت مناهله دوماً الى كل وارد

الى أن يقول :

إذا رمت أن تلقى نظيراً لمثله
عجزت ـ ورب الناس ـ عن عد واحد(١)

٩ ـ الشيخ أبو بكر العمري ، جاء ضمن احدى قصائده .

تاهت تلمسان على مدن الدنى بعالم في العالمين يحمد
المقري احمد رب الحجا الكامل البحر الخضم المزبد
مالك هذا العصر شافعيه احمده نعمته تسدد
مذ حل مصر اذعنت اعلامها لفضله وبجلوا ومجدوا
وفي دمشق الشام دام سعدها كان له بها المقام الاسعد
العلماء اجمعوا جميعهم على معاليه التي لا تجحد(٢)

١٠ ـ الشيخ يحيي المحاسني ، جاء ضمن احدى قصائده للمقري :

«... فهو العالم الذي سرى ذكره في الآفاق ، وسار عطر جميل ديله النسيم الخفاق ، الذي أضاء شمس التحقيق من أفق بيانه ، وأظهر بدر التدفق من نيرانه ، فلهذا عقدت عليه الخناصر من علماء عصره ، وانعطفت اليه الأواصر من فضلاء مصره ، وازدانت بمعاليه في كل أفق أعين

١ ـ المقري ، احمد ، نفح الطيب ، ج ٣ ، ص ٣٠ .
٢ ـ م . س ، ج ٣ ، ص ٢٠٤ .

[illegible] هو المنور عالمه في [illegible]
[illegible] والدهور . الذي لا [illegible]
[illegible] الأعصار والدهور [illegible] (١).

[illegible]

يا وصل العصر يا من للشرق والغرب شرف
يا احمد الناس طرا في كل ما يتصرف
يهدي اليك محب دموعه تتذرف
شوقاً وداً قديماً منكراً يتعرف . (٢)

[illegible]

---

١ ــ المقري، احمد. نفح الطيب . ج: ٢ ص: ٢١٠.
٢ ــ م. ن، ج: ٢ ص: ٢١٧ .
٣ ــ المقري، احمد. نفح المتال . ورقه : ٧٢ .

... صلى الله عليه وسلم ! ـ

... مدح المقري ... عند الحرمين الشريفين ، بدأ منهم ... عند الحجر الحرام وخلفه ، فمدح الشيخ أبا مدين أبي أحمد بن إبراهيم الأندلسي الأصل ، جاء ذلك في قصيدته بالباب الثاني من «فتح المتعال» ... وهذا نص مقالته (١) ... مع باقي الحضرة وسلم ... الشيخ أبو مدين عبد الله ...

... أبو مدين أحمد بن علي ... الشيخ الجليل العارف بالله ، الحائز قصب السبق في مضمار الفضل والكمال ، الجامع بين علوم الشريعة والحقيقة ، صاحب الباع الطويل في كل فن ، العالم العامل ... الذي لا يشق له غبار ... الشيخ أبو مدين أزمة الفضائل ... خاتم ألوية التدريس وعنوان علو مذهب مالك ، العالم الوحيد في جمع الأشتات ومسائله ، الخطيب المفوه ... الإمام الذي في رحلته الأخيرة لفاس ... بهذه المدينة ... مولانا الشيخ أحمد المقري ...(٢) ... المقري سمع بسمعه الشيخ أبا مدين ... وحدثهم المقري ... وقد كانوا يتحدثون عنه بالخير والصلاح ، ويتمنون لقاءه ... وتشرفوا بلقائه عند المشاكل يعرضها ... وعند ما ... في حديثه عن الرحلة المتقدمة الذكر ، وكانوا لا يردون له ... المقري ... في قصة الشيخ عثمان مع أمير عدره ، وكيف ... على ... وشركائه ... المقري ... في رسالته بعنوان ... أبي مدين ... وما ... عليه (٣) ... المقري (٤) ... في مدح الشيخ أبي مدين ... وأزهار

---

١ ـ الضمير يعود على كتاب «فتح المتعال» .
٢ ـ المقري، أحمد، فتح المتعال ، ورقة ٢٤٧
٣ ـ الضمير يعود على المقري .
٤ ـ الحضرة : المدينة المنورة .

القسم الثانى

كتاب نفح الطيب

الباب الثالث
كتابة «نفح الطيب»
دراسة تحليلية

الفصل الاول

اسباب تاليفه واغراضه ـ
فكرة تاليفه ـ دوافع تاليفه ـ اهداف
تاليفه ـ تاريخ تاليفه ـ عنوانه ـ

فكرة تاليفه :

يبدو ان المقري قد تكونت لديه فكرة تأليف كتاب يضم أخبار الاندلس وأدبائها أيام ان كان بالمغرب وقبل نزوحه الى مشرق . يدلنا على ما جاء في قوله : «.. وكنت في المغرب ـ وعلائل الشباب صافية . وسماء الأفكار من قزع الاكدار صافية . ـ معتنيا بالتفحص عن أنباء أدباء الاندلس . وأخبار أهلها التي تشرح لها الصدور و لانفس.وما بهم من سبق في ميدان العلوم ومحاسن بلادهم . وما بين جدهم وجدهم . حتى قيض منها دحائر رغب فيها لادلس الاخير . و تنقيب جواهر فرائدها لعقول بواهر . واستنشاف زهر أنجمها في أفق المحاضرة وزواهر . وحصد فوائد بواقل وصوهر . فما كاد أعين الأدباء تبهرها سوهر .. وترك الجميع بالمغرب .. وهو حينئذ ـ الآن ـ قد جمعته في بطن هذا السفر والقاه الغرب به على ظهر الغارب . وهو ـ والله ـ بضاعة

[illegible] (١) [illegible]

[illegible]

أهداف تأليفه :

[illegible]

الهدف الأول

[illegible] داع أخيه وأفديه .. وله بالك [illegible] الى الطرق السديدة :

أولها : أن الداعي لتأليفه أهل الشام [illegible] على مر الزمان مديدة !

ثانيها : أن الفاتحين للاندلس هم [illegible] الجديدة .

ثالثها . أن عامة أهل الاندلس من عرب الشام الذين انجدوا بالاندلس وطنا مستأنفا وحضرة جديدة .

ورابعها أن (غرناطة) نزل بها أهل دمشق وسموها باسمها لشبهها به في القصر والنهر . والدوح والزهر . والعوطة الفيحاء . وهذه مناسبة قوية العرى شديدة ..» (١) .

الهدف الثاني :

[illegible] في نشر الصفة وبث الأدب في صفوف العلماء والادباء . ولا [illegible] يرعون في الاغتراف من أدب الاندلس وفنونها . والتزود من [illegible] بكبار وأدبائها الفطاحل . اذ كان أدب الاندلس قليل [illegible] في المشرق . بل كاد ينعدم هناك في زمان المقري وقبله :

.. وكثرهم (٢) في المشرق كعشاء معرب» (٣) . وربما كان [illegible] ـ على وجه العموم ـ الى ايصال أخبار المغرب وشاهده [illegible] يعبأ بذلك ولم يهتموا به . وهذا ما تستنتجه جليا [illegible] .. لأدبيا هذا الكتاب على ذكر ما يناسبه من أنباء [illegible] . لعلم أهل هذه البلاد المشرقية ليس لهم بها عناية» (٤) . [illegible] يرمي بهذا الكتاب الى تدريب الناشئين على فن الانشاء [illegible] وحث هذا الكتاب معين لفصاحة النثر . ولمس [illegible] الانشاء والنثر من البيان السحر» (٥) .

١ ـ المقري، احمد، نفح الطيب ، ج: ١ ص: ١١٧ ، ١١٨ .
٢ ـ الضمير يعود على كتب الادب الاندلسي .
٣ ـ المقري، احمد، نفح الطيب ، ج: ١٠ ، ص: ٢٦٢ .
٤ ـ [illegible] ج ١ ، ص ٢٦١
٥ ـ [illegible] ج [illegible] ص ٢٦٣

الهدف الثالث :

به التحدي للذين يحسدونه من علماء مصر ويصغرون له الكبير، ولعل ذلك هو الذي دفع به الى الاسهاب في النصوص المتنوعة التي تدل الدالة على غزارة علمه وكثرة حفظه . ولولا هذا التحدي ما أساء الى دراسة ابن الخطيب دراسة جديدة للفكر الأندلسي ومشاهير رجاله . بل دفع به التحدي الى الاتيان بشيء جديد لم يسبق اليه في غير تأليفه : «فحسبي أني بذلت به جهدي . وانفقت من وجدي على قدر ما عندي . وقد توهمت (١) أني لم أسبق الى مثله في بابه . اذ لم أقف له على نظير أتعلق بأسبابه .. وكذلك لم ير مثله في فنه فيما علمت، ولا أقوله تركيه له . ويعلم الله ـ تعالى ! ـ اني لبريء من هذا العارض ومنه سلمت ...» (٢) .

ولئن اعتد بعض المتقدمين ـ من شعراء وكتاب ـ أن يهدوا تواليفهم الى أمراء عصرهم ويرفعوا منتجاتهم الى حكام زمانهم ، فكرامة أبي العباس تربأ به عن هذا العرض . بل هو يكتب بعلم ويجتر للأدب ، ويؤلف من أجل أداء الواجب الذي في الذمم . ويعمل دائما اعتراف بالجميل للمسدى اليه من بين أهل عصره . لذلك تولاهم بأسمى الشعور الحي ولا أبدى الاحساس البشري في نفحه .

تاريخ تأليفه :

شرع المقري في تأليف كتابه «نفح الطيب ...» بعد رجوعه من دمشق الى القاهرة سنة ١٠٣٧ هـ (١٦٢٨ م) . وكتب منه ما تيسر له أن يكتبه به توقف على اتمام عدد المشروع . لأمور نسب عرضه وعائق عكرة . ودفعت به أن يضع القلم من يده الى يوم غير معلوم . ومن بين هذه

---

١ ـ توهمت : تيقنت وتحققت . وعبر بالوهم تواضعا منه .
٢ ـ المقري ، احمد، نفح الطيب ، ج: ١ ص: ١١٨ ، ج: ١٠

بعوائق وده أمه وبسه . وكاد لا يفي بوعده لولا كتاب أداه من تلمذه وصديقه محمد أحمد الشاهيني بدمشق . يذكره فيه بعد وعده به إبان زيارته لشام . فعندئذ شمر المقري عن ساعد الجد . واستأنف مشروع تأليفه . وقد أتى على جله (١) في السابع والعشرين من شهر رمضان سنة ١٠٣٨ هـ (٣٠ ماي ١٦٢٩ م) . وألحق به كثيرا (٢) في السنة التي تعقبه . أي . أنه وقع من جميعه آخر ذي الحجة سنة ١٠٣٩ هـ (٨ أوت ١٦٣٠ م) . فالبي شرعت بعد الاستقرار بمصر في مضبوب . وكتب منه نبذة تستحسن من المحبين الأسماع والقلوب . . ثم وقف بي مركب القدر عن سعده وأسوي . فأخرته لأجل المعين . المدين الكريم . وصدتني أغراض عن تكميل ما يشتمل عليه من أغراض . وأضربت برهة عمالة محاني . لاختلاف أحوال الدهر نقصا ودفعا ومنعا ومنحا . وصرفت عن هدف الاستئناف بي . وصرفت في سدف سني الكآبة أمور لم تكن تحظر ببالي . فجدني من المولى (٣) المذكور آنفا . رسالة دلت على أنه لم يكن عن تحرير الوعد متحدثا . فعدت لنقض الوعر سهلا وللحسنى مستأنفا . وجعلته في خطابه الجسيم بالأنس . . وكان الفراغ منه عشية يوم الأحد سفر — صباحا — عن سبع وعشرين لرمضان سنة ثمان وثلاثين وألف . بقاهرة المعزوسة . . وألحقت فيه كثيرا في السنة بعده . فتكون جملته آخر الحجة تمة سنة تسع وثلاثين وألف . . (٤).

---

١ — أي : القسم المتعلق بأخبار لسان الدين ابن الخطيب .

٢ — أي : القسم المتعلق بشرح الأندلس . انظر نفح الطيب . ج: ١ ص: ١٠٨

٣ — هو أحمد الشاهيني .

٤ — المقري، أحمد، نفح الطيب، ج: ١ ص: ١٠١ ، ج: ١٠ ص ٢٦٤

عنوانه :

كان المقري قد سمى كتابه « الاعراف بطيب ... في التعريف بوزير لسان الدين ». ذلك قبل أن يلحق به أخبار لسان الدين التي من أجلها عدل عن الاسم الأول ووضع بدله اسما جديدا مطابقا لمسماه . وهو « نفح الطيب ... من غصن الأندلس الرطيب ... وذكر وزيره لسان الدين بن الخطيب ». وهذا العنوان هو الذي بقي متداولا بين جميع الناس والآن . كما أصبح معتمدا في جميع طبعات كتاب نفح الطيب ... الا أن كتاب « الاعراف ... » ظل مخطوطا . وقد ورد ذكر الخطيب أحيانا في نفح الطيب ... بعنوان « وزير غرناطة ... لسان الدين بن الخطيب » (١) . ومن خلال العنوان يتجلى لنا أن المقري قد أراد أن يكتب كتابا أدبيا تاريخيا مستوحى من حياة لسان الدين بن الخطيب ومراحل تطوره . وربما كان المقري قد وضع بعض مؤلفاته قبل سفره إلى المشرق . لأن قد صرح بذلك في مقدمة كتابه « فتح المتعال في مدح النعال » حيث قال : « وقد كنت أردت أن أتحف في ذلك المجلس الذي أشير إليه بروضة تطيب ... في ذكر سلالة وسببه ... التي من جملة من تغنى بالثناء وتطايبه وتكسب ... وبه تغنى مسعود في سفره ... (٢) وقد كنت أعرف أن أجمع في ذلك الكتاب ما أمكن ... من أخبار لسان الدين ... في أيام سلطانه ... وبين ذلك وبين ذلك عزم وأقدر ... (٣) . ولي بعد أن أجمع في ذلك (مدح دمشق) كتابا أسميه ... لمن عرف دمشق أو شاق قد مدح دمشق (٤) ... وبعد هذا فلي أن المقري كان يستحضر محتوى مؤلفاته ويتصور موضعها قبل الشروع في تحريرها .

---

١ ـ المقري، احمد. نفح الطيب ج: ١ ص: ١١٧

٢ ـ م. س. ج: ١٠ ص: ٢٢٧

٣ ـ م. س. ج: ٩ ص: ٢٤٢

٤ ـ م. س. ج: ٢ ص: ٢٤٢

الفصل الثاني

موضوعه ومحتـواه

المقدمة ـ القسم الاول : الباب الاول ـ الباب الثاني ـ الباب الثالث ـ
الباب الرابع ـ الباب الخامس ـ الباب
السادس ـ الباب السابع ـ الباب الثامن ـ

القسم الثاني : الباب الاول ـ الباب الثاني ـ الباب الثالث ـ
الباب الرابع ـ الباب الخامس ـ الباب
السادس ـ الباب السابع ـ الباب الثامن ـ

[illegible] موضوع كتاب [illegible] تاريخ وأدب . وما [illegible] محتواه فمقدمة وقسمان . يضمان [illegible]

المقدمة

[illegible] تحرير كتابه [illegible] المقدمة [illegible]

ومذهبه . الفقهي والعقائدي ، ثم الحمدله والشهد ، والتسبيح ، و شكر لله . والصلاة والتسليم على افضل خلق الله وآل بيته الأطهار وصحابته الابرار ، والترضي على علماء الاسلام ومن تبع سنه خير الأنام . ثم التحذير من الاغترار بالدار الفانية ، والحث على التزود بما ينفع في الدار الباقيه . ثم يعزز نثره المسجول بقصيدته «المقريه» التي لا تقل عن مائة وثلاثة أبيات ، وهي تشتمل على أربعة عناصر أساسية .

العنصر الاول : التسليم بما هو من قسم المحظوظ بين العالم والجاهل، والشاطر والمغفل من عبادة .

العنصر الثاني : الحث على التحلي بالتقوى والتزود بالاعمال الصالحة لدار القرار .

العنصر الثالث : التحريض على نبذ الدنيا الدنيئة والزهد في زخارفها الخلابه . وعدم الاغترار بابتسماتها الصفراء . فهي اذا أضحكت ساعة فانها تبكي دهرا .

العنصر الرابع : ضرب الأمثال لعدم استقرار الدنيا ، وسرعة تنكرها ، واضمحلال معطياتها . وقد ضربت تلك الامثال بالاجيال الغابرة شرق وغرب من ملوك العروش . وعلماء الطروس . وأولياء الكرامات . وعساكر البأس والقوة . فلم يبق من هؤلاء وأولئك سوى ذكرهم . وما عمروه وقدموه الان أن كانو أحياء يرزقون على صفر عدد بسيطه . ن خيرا فخير وان شرا فشرا

ثم يعود المقري ـ مرددا به ـ الى التعريف بنسبه وشهره نسبه ومذهبه الفقهي والعقائدي . وتحديد مكان مولده ونشأته وفراقه . ويذكر لنا رحلته الاولى الى فاس البهجة ، ومنها الى مصر القاهرة . ثم يشير الى المه المدبر من كبار الكاتبين وحسن المحسنين .

ولا يفوته أن يرسل من صدره المحرور عبارات التألم لفراق بلاده محبوبته . لا سيما المغرب الأقصى « فاس » التي يرتاد فيها مجالس العلم والأدب . وذلك في أواخر شهر رمضان من سنة ١٣٠٧ هـ / ١٨٩٠ م . فيبوح إلى هذه البلاد عبارات المدح والاطراء من نثر منثور . وشعر موزون . كل ذلك يرشح بروح الحنان الى الوطن وشدة التأسف على فراقه . ثم يضرع إلى الله المجيب أن لا يطيل غربته ويقدر له العودة إلى وطنه محبوب في القريب العاجل : «وأرغب لمن صار مغتربا أن يقصر ويقصد . وأتأسف من أجل النفوس في سيول العبرة أن يحطمها» :

تستفي وعودي سحر غدفة عما نروم وعقد البين محلول
وسر سنة وشمل مجتمع والطير صادحة والروض مطلول

وأعترف بأنه سحابة الأمل في يسير العود الى أوطاني . ومعهدي بمن يطيب لي الحنين إليهم (١) . وأن يحتفي بحديث الأفق الذي خبره موفور . وحق من فيه معروف لا منكر ولا مكفور :

وأنت تعلم من سيرتي ما خبرته فكل ذنب جناه الدهر مغفور (٢).

وأستجير من سلاطة لسانه بسهب . فيوفوض أمره الى علام الغيوب، ومفرق الأجساد وجامع القلوب :

فمن من القلوب مهيب في ما فيه الخير لي بالمشارق والمغارب، وأحمد لي من الصنيع ما حسن بجميع ما فيه رشدك من المآرب» (٣) .

وبعد أن قضى وطره من لهو ولعب وارتياد من أهوال بحر . بعدما قضوا

---

١ ـ أوطاني : أصله أوطاني بالهمز وسهلت همزته نزولا عند رغبة الشجع . ومعناه مهدها لي .

٢ ـ المقري، أحمد، نفح الطيب، ج: ١ ، ص: ٤٣ ، ٤٤ .

٣ ـ م. ن، ج: ١ ص: ٤٤

أيام عديده حادين السير في أحضان البر يا . وقد وصف المقري مسرح البحر وتقلباته الطبيعية وصفا رائعا تعجز عنه أقلام البلغاء وخيال الادباء في غابر الازمان وحاضرها . ثم يصل الى مصر . ويمدح بيليها العذب الفياض . ويمن اليها عده أبيات قد قيلت في مدحها . ثم يفيدنا بأنه خرج من مصر — بعد أن أقام بها مده قليلة — « الى المهم الاعظم . والمقصد الاكبر الذي هو سر المطالب الجليله . فهو رؤية الحرمين الشريفين . والعمين الميمين . زادهما الله تشريفا » (١) . وهكذا يأخذ في نسج الامداح الشعريه للحرمين الشريفين (مكه والمدينه) . كما لم يترك سرد ما علق بحفظه من الامداح الشعريه التي قيلت فيهما على مختلف أسنة الشعراء . ثم يتخلص من ممدوح ليخبرنا بأنه قد عاد الى مصر بعد حجته الاولى . وحل بها في شهر المحرم من سنه ١٠٢٩ هـ (١٦١٩ م) . وفي شهر ربيع الاول من نفس السنة توجه الى القدس الشريف بقصد زيارة بيت المقدس . الذي أخذ يتمدح به وبمسجده الاقصى وبمعالم جميع القطر . ثم يبين بأنه عاد الى مصر لشهره وكرر الذهاب منها الى البقاع المقدسة . فدخل مكه المكرمه خمس مرات ما بين سنتي ١٠٢٩ هـ (١٦١٩ م) ١٠٣٧هـ (١٦٢٧ م) . وفي غضون هذه المده قد زار المدينة المنوره سبع مرات . وألف — أثناء اقامته بها — عده كتب ذات قيمه معتبرة . وأملى بها الحديث النبوي الشريف . وقرأ منه — عليه الصلاة والسلام — وسمع . ونبت بذلك وغيره — ولله الحمد — ما لم يكن لي فيه مطمع ولا مطمع . ثم أب الى مصر مفوضا له جميع الامور . ملازما خدمة العلم الشريف بالازهر المعمور . وكان عودتي من الحجه الخامسة بصفر سنه سبع وثلاثين وألف للهجره » . ثم يفيدنا بأن همته تحركت أوائل رجب سنه ١٠٣٧ هـ (١٦٢٨ م) للعود الى بيت المقدس . فخرج اليه وقام به خمسه وعشرين يوما . قد زار خلالها جل مزاراته . وألقى عده دروس بالمسجد

---

١ — المقري: احمد. نفح الطيب . ج: ١ . ص: ٤٩ .

[illegible] المقري في مدح هذا البيت بما تيسر له من الامداح [illegible] بحضرة [illegible] في منتصف شهر شعبان من نفس السنة [illegible] دمشق سنة ، ومكث آواخر نفس الشهر ، ثم يطل لسانه في مدحه وشرحه ، وهو يعلن عن ابتداء الأسباب التي جعلته يهيم بحب دمشق ويعلن عشقه لها ، ثم يدور الحديث بين المقري وبين شاعر عصره ، ووجهائه الأفاضل ، فتقضي بهم شجون الحديث في ذكر [illegible] بين ابن الخطيب ، فعندئذ قص المقري بما عنده من خبر هذا الوزير الشهير وما له من تحرير ، فأثر فيمن يحادثه ويجالسه ، [illegible] ابن الخطيب لسان الدين محمد بن عبد الله السلماني الغرناطي الأصل الدمشقي المولد، [illegible] من المقري ، يجمع ما عنده من معلومات عن ابن الخطيب [illegible] حتى [illegible] يستفيد به من لم يكن عنده معرفة بابن الخطيب ، فاستمع المقري وعلم من تنبيه هذا السبب ، وراح يبين الأسباب التي تحول دون الشروع في هذا المشروع .

[illegible] محمود بأرض مصر ، وبين الحقارة — هنالك — [illegible] مرموق .

[illegible] من هذا الخبر هذا العبء الثقيل الذي أعجز كل ذي [illegible] من خبر [illegible] سبق في فن التعبير ، ثم [illegible] في [illegible] عربية ، ويسترسل في ذكر [illegible] ، ثم يعود فيستجيب لمن طلب منه [illegible] بين ابن الخطيب ، ويعده [illegible] ثم غادر المقري دمشق عائدا الى [illegible] ودراية التي [illegible] ، فقد قيلت [illegible] ابن الخطيب التي وضعه فيها

يستحضره من اشعار الاوائل والاواخر، ويأسف على الفراق تأسفا شديدا، فيقول: «وصافت بي الرحب، عند معارفه أعين الاحباب والاصحاب، وكانت دموعي — من بينهم — السحاب، ورند الدنيا يمدح الاسف فيهيج الاسحاب» (١). ولم ينس المقري — بعد وصوله الى مصر — أرض الشام، بل بقي قلبه معلقا بها وبأهلها الى أن لقي ربه. «وحين وصلت مصر لم أنس عهد الشام المرعي» (٢). ثم يعيض المقري بسيل من الاشعار قد قيلت في لوعة الاشواق وحرقة الحنين، وقد انتهى في ايراده جهد المستطاع. ثم يبشرنا بأنه قد شرع في تأليف هذا الكتاب وعد بانجازه بعدما استقر بمصر، بيد أنه قد توقف ولم يستمر في كتابته لأمور قد عاقته عن ذلك، وبينما هو كذلك، اذ وصله كتاب من تلميذه احمد الشاهيني يستنجزه فيه ما وعده بانجازه. ثم أخذ المقري في تقريض هذا الكتاب بعبارات كريمة، وألفاظ ملائمة، مطعما ذلك ببعض فقرات الكتاب، وختم هذا التقريض بقصيدة أحمد الشاهيني التي مدح بها شيخه المقري في خاتمة كتابه اليه. ثم يخبرنا بأنه حصل له شاغل مسجع على اتمام مشروع تأليفه بمجرد اتصاله بهذا الكتاب. فسأل عنه بالشراح وأودع كتابه كل ما علق بحفظه مما له صلة بموضوع تأليفه. واودعه — أيضا — بعض المقطوعات الشعرية التي كانت من مقيداته لانه قد ترك حل كتبه بالمغرب الاقصى ولم يستصحب معه الى المشرق سوى القليل مما يتعلق بأخبار لسان الدين ابن الخطيب. ثم يخوض في مدحه ويسوق عبارات الشكر والتقدير لشخصيته هذه. ولا يفوته أن يفيدنا بأنه قد أكمل تصنيفه لـ «نفح الطيب». وأنه قسم الى قسمين. كل قسم منهما مستقل بذاته.

وقسم لاول يتعلق بجزيرة الاندلس. من حيث خطر فيها لتصنيفه

---

١ — المقري، أحمد. نفح الطيب. ج ١. ص: ٧٩. ٧٠٠.

٢ — م. س. ج: ١. ص: ٩٨.

ومحاسن الابداع البوية ، ليستر عيوبه ، وينفر ذنوبه
عنه بفضل الصلاة واركى السلام ! (١) .

الباب الاول

من القسم الاول

في ذلك ، ثم ناخذ في وصف اخلاق أهل الاندلس المعنوية ، وصفاتهم الحسنة ، وعدلهم ، فيذكر مقدار خراج الاندلس على عهد بني امية ، ومبلغ جبايته ، ويعود ويصف محاسن مدن الاندلس ومشاهد قصورها ، مثل غرناطة ، وطليطلة ، وقاعدة ، ووادي آش ، وغيرها ، ويرجع فيذكر غرائب الاندلس ، ومن تلك الغرائب أن بها معدنين من سحر السفلى ، في جوف كل واحد منهما حائك ينسج ثياب ، ثم يعود مرة اخرى الى وصف [illegible] ، و «قرطبة» ، ويذكر محاسنها ، ثم يعود فيذكر ما بين مدينتي «قرطبة» و «اشبيلية» لابي [illegible] ، وارتفاع ابي بكر ابن زهر ، ويعد حصائص كورة [illegible] ، وكورة «شذونة» ، و «الجزيرة» ، و (شذونة) و [illegible] ، ثم يقسم جزيرة الاندلس الى ثلاثة اقاليم رئيسية ، شرق وغرب ، ووسط ، ويذكر الحد الذي يحد كورة كل اقليم من الاقاليم الثلاثة ، ويعد محاسن كل منها ومشاهدها العمرانية ، ويتطرف الى وصف جبال الاندلس ، وصورها وتقويمها ، (براتها) ، وحصورها وثغورها ، وبعض معادنها ومشروباتها ، ثم يذكر بعض نظم الحكم في الاندلس على عهد بني امية من نظم الوزراء ، والحجاب ، والكتاب ، والجباة ، والشرطة ، وصاحب الشرطة ، وتدبير (شرطة الليل) ، ونظم الجزاء ، [illegible] ، وعدد المحدثين في المغرب ، والمحدثة فيه ، وعدم انتشار [illegible] في الاندلس ، وان أهلها يهتمون [illegible] ، ويذكر بعض الكتب التي كانت تدرس هناك ، ثم يعدد المؤلفين في وصف كتاب المغرب في حلي المغرب لابن سعيد ، ويسمي من ألف كتاب الجغرافية ، ويخرج من كل كتاب منها بعدة كتب أخرى ، حسب ما في ذلك مؤلفه ، وكتاب الذخيرة في محاسن اهل الجزيرة لابن بسام هذا يوصف أن هذا الكتاب كان عمدة الاندلسي في وصف [illegible] ، وتصحيح نظمه ،

ويختم المقري هذا الباب بفصل خصوص لبعض المؤرخين يتعلق بوصف جزيرة الاندلس (١) .

الباب الثاني

من القسم الاول

[illegible] المقري هذا [illegible] ... صلى الله عليه وسلم [illegible] ... في ميدان فاس بمقربة ... [illegible] ... منها .

[illegible] ... من دخل جزيرة الاندلس من المسلمين ... وصفه بعضهم ... هو طريف بن مالك المعافري مولى موسى بن نصير ... جزيرة طريف ... [illegible] ... ويورد [illegible] ... الاندلس ... [illegible] ... ووليها من قبل امراء افريقية (موسى) ... سنة ... [illegible] ... وبعد ... [illegible] ... وكان ... [illegible] ... وعدد ... [illegible] ... وكان ... [illegible] ... الاندلس ... [illegible] ... وكان ... [illegible] ... الاندلس . ثم ... [illegible] ... الاندلس من قبل امراء ... [illegible] ... وذكر ... [illegible] ... عبد الرحمن بن معاوية الاندلس ... [illegible] ... جزيرة ...

---

١ ـ المقري، احمد، نفح الطيب، ج: ١، ص: ١٢٤ ـ ٢١٣ .

ثم يعود الى تفصيل فتح الاندلس وما حدث لملوكها واولادهم بها بعد هذا الفتح . وينقل ذلك عن بعض مؤرخي المسلمين . مثل الخرائسي . والرازي . وابن حبيب . وغيرهم . ويفيدنا بأن موسى بن نصير قد حسد طارقا على هذا الفتح الذي تم على يديه . وتحرك موسى هذا الى فتح ما تبقى من مدن هذه الجزيرة . ثم يتجه به قلم الاستطراد الى الكلام عن [illegible] مرة أخرى . فيورد بعض الاخبار والروايات الوارده في شأنه . ويتكلم [illegible] في خبر استقرار موسى بن نصير بجزيره الاندلس . [illegible] فتحت على يد عبد الأعلى بن موسى بن نصير [illegible] . بعد استخلف ابنه عبد الملك على «طنجة» [illegible] . ويتحدث في ذكر أسماء الصحابه [illegible] جزيرة الاندلس . ثم يعود الى ذكر «المائدة» . [illegible] موسى بن نصير [illegible] وصل بها الى الشام . ويورد خبر مقتله [illegible] . [illegible] في أهل الاندلس نقل ابنه [illegible] على [illegible] الاندلس . ويعود فيسرد [illegible] موسى بن نصير . كما يذكر لنا نبذة من شيمه [illegible] . ثم يلتفت مرة أخرى الى ذكر أسماء جماعه [illegible] جزيرة الاندلس . والى وصف بعض الغنائم التي [illegible] . ثم يعود كذلك الى سرد روايات تتعلق بـ «المائدة» [illegible] بعض قبائل العرب الذين انتزحوا عن المشرق الى الاندلس . من حيث تفصيل مواطنهم . وتبيين أسمائهم الخ ..

[illegible] الاندلس . من بعد الفتح الى آخر [illegible] الامراء . ومن ذلك يصل الى [illegible] بالاندلس . ويذكر تاريخ [illegible] وملوكها بالاندلس [illegible] الاندلس [illegible] اسماء

بعض الاشخاص ، منهم ، مثل : ابن جهور بقرطبة ، وابن عباد باشبيلية ، وغيرهما ..

وبعد ذلك ينقل اليه عدة رسائل من انشاء القاضي ابن المطرف بن عميرة ، التي كاتب بها بعض الملوك والامراء ، وينبهها بترجمة مستفيضة لهذا القاضي . ثم يختم المقري هذا الباب برسالة بليغة من انشاء لسان الدين ابن الخطيب قد بعث بها صاحب الاندلس : لعبي بالله ابي سالم السلطان أحمد المنصور ابن السلطان الناصر : محمد بن قلاوون (١) .

الباب الثالث

من القسم الاول

يفتتح المقري هذا الباب بقيام دولة بني أمية في جزيرة الاندلس على كاهل عبد الرحمن الداخل ، وبأخبار مبايعة أهل تلك الجزيرة له ولابنائه من بعده ، وامتداح أبي جعفر المنصور لعبد الرحمن الداخل ، واغراقه له بماله من شيم كريمة ، ويعقد بأن عبد الرحمن هذا يتفق مع أبي جعفر المنصور في بعض الصفات النبيلة . ويذكر لنا انتصار عبد الرحمن الداخل على العلاء بن مغيث اليحصبي ، الذي أرسله ابو جعفر المنصور ليدعو له بالاندلس ، فيقتله عبد الرحمن في سبعة آلاف من وجوهه . ثم يسترسل المقري في سرد اخبار كثيرة تتعلق بهذه الهزيمة النكراء ، وبأخبار فرار عبد الرحمن من الشام ، وتولية هشام بن عبد الرحمن ، وذكر بعض من أخلاقه وسلوكه في الرعية ، لا سيما زهده في الملك وبعض أسباب هذا الزهد ، ويحدثنا عن ولاية الحكم بن هشام ، وحروبه ،

و[illegible] . وفتوحه . وصدقاته . وأخلاقه ؛ وأخبار متفرقة تتعلق بقصوره وبنيه . ثم يتحدث بحديثه عن ولاية عبد الرحمن بن الحكم . وقدوم [illegible] معي غيبه من العراق . وأخبار حروبه . وانتصاراته . وسراياه وبعوثه . وهم جرا ...

ويحدث [illegible] عن ولاية محمد بن عبد الرحمن . وأخبار حروبه وانتصاراته وسراياه الخ ...

ومن ولاية [illegible] بن محمد التي [illegible] سوى سنتين إلا نصف شهر . وولاية عبد الله بن محمد . وعن ملخص بن التي وقعت في أيام الأمير بن حكيم . ضد قد ثار عليه . ثم يختم المقري كلامه عن ولاية عبد الرحمن الناصر : حفيد عبد الله السابق .

[illegible] ينتظر منه أن يفيه في عهده . ويفيده أن الناصر هذا [illegible] من عمره ثلاثين في جزيرة الأندلس . وهو الذي ولد عبيه [illegible] . يستمر منه [illegible] معهم عقود سلمه ويجري [illegible] من أخلاق هذا الأمير وصدقاته . ثم [illegible] عن حب الناصر لجاريته [illegible] بن عبد الملك بن شهيد . التي [illegible] عبد الرحمن منحها بريئة بديعة . ثم يتحدث عن صنع [illegible] لأولاده [illegible] أبي مروان عبد الملك . ويثبت [illegible] بن محمد بن [illegible] التي أخذها أسيرة خلال وقوده [illegible] عبد الرحمن [illegible] . ويحدث عن هذه الوسيلة [illegible] التي [illegible] بعض المقتطفات [illegible] بن [illegible] عبد الرحمن [illegible] . ثم يتحدث المقري [illegible] .

واقتدائه . ثم يخبرنا بوفاة أبي علي اسماعيل القالي صاحب كتاب «الامالي» . وكان القالي قد وفد على عبد الرحمن الناصر . ثم يعود فيذكر تاريخ وفود الناس عليه لقصد مبايعته . وكذلك يستأنف الكلام عن وفود ملوك الجلالقة وتاريخ قدومهم عليه ، وعن امتداح العلماء والشعراء له . ثم يذكر نبذة من أخلاقه وصفاته . ويختم الكلام عن المستنصر بالله فيراد نبذة من أشعاره . ثم ينتقل بحديثه الى ولاية هشام بن الحكم الذي ولي بعد وفاة أبيه وعمره لم يتجاوز تسع سنوات . وكان وزيره محمد ابن أبي عامر الملقب بـ «المنصور» ، الذي أصبح مستبدا بالحكم . وذكر رجال دولته . ثم ينقل نيابة المقري في هذا الباب ترجمة محتصرة للمنصور المذكور . ويذكر بعض الاخبار المتعلقة به . ثم يقحم في سياق كلامه ترجمة لجعفر المصحفي . ثم يعود الى اتباع ترجمة المنصور بن أبي عامر وذكر تدرج من عدده وذكائه ودهائه . ولا يفوته ذكر غزوه لمدينة «شنت ياقب» . وذكر بعض غزواته بها . ثم يتحدث عن ولاية أبي مروان عبد الملك المظفر ابن المنصور . وعن تتبعه لسيرة أبيه وسياسته . ويتحدث عن ولاية عبد الرحمن أخي المظفر الملقب بـ «الناصر لدين الله» . ويخبرنا بأن سيرته في الناس كانت مثل سيرة أبيه وأخيه . ويتكلم عن ولاية محمد بن هشام الملقب بـ «المهدي بالله» . وعن مبايعة البربر ورعيته له . عندما رأوا سوء تدبير عبد الرحمن الذي انتهى حتفه أخيرا . وينتقل بكلامه الى ثورة الناس على المهدي بالله . الذي انتصر عليهم وشتت شملهم بالله الذي يدعوه . وقتل منهم المهدي بالله خلقا كثيرا . ويذكر لك دولة العلويين بالاندلس . ونبذة من أشعار المهدي بالله المقول على ألسنة العلويين بقرطبة . ثم يتحدث عن ولاية الناصر علي بن حمود الحسني . ومن بقية بني حمود . ويستأنف حديثه عن ولاية المستظهر بالله عبد الرحمن بن هشام الأموي على قرطبة . بعد أن تغلب على بني حمود [illegible] . ويذكر له نبذة من أشعاره وأشعار

وزيره حماد ابن أبي عبدة ، ويسترسل في حديثه عن ولاية المستكفي بالله : محمد بن عبد الرحمن ، وعن ثورته على المستظهر وقتله اياه بعد شهرين من خلافته . وينتقل بحديثه الى ولاية المعتلي بالله يحيى بن علي ، وخلعه ، ومبايعة الناس للوزير محمد بن جهور مكانه ، واشتداد الفتن بالاندلس على عهده ، وضرب الفوضى أطنابها هناك . ثم يشرع في كلامه عن ملوك الطوائف . كبني عباد باشبيلية ، وبني جهور بقرطبة ، ثم بني عباد بقرطبة — أيضا — وعن سقوط دولة المعتمد ابن عباد ، ويتقل اليه بعض أخبار المعتمد ، وأخبار بني ذي النون ، وبدة من أخبار بني الفهري الذين تغلب عليهم — أخيرا — يوسف بن تاشفين . ويتحدث عن ولاية بني دي النون وهم ملوك (طليطلة) . وأعظمهم المأمون ، ثم ولاية الموالي العامريين الذين منهم : حيران وزهير وغيرهم . وعن ولاية بني هود ، وهم ملوك سرقسطة وأخوارها . وأشهرهم المقتدر بالله . وابنه يوسف المؤتمن بالله . ثم يذكر لابد من أخبار بني هود . ويتابع كلامه . فيحدثنا عن ولاية بني الأفطس . وهم ملوك (بطليوس) . ومنهم المتوكل الذي قتل على يد جيش يوسف بن تاشفين . ثم ينتقل بنا الى ولاية الموحدين وبعض أخبار يعقوب المنصور بن يوسف . وهو أحد ملوك الموحدين بالاندلس . وأخبار شمس الدين ابن منقذ ، الذي أرسله صلاح الدين الايوبي الى يعقوب المنصور ، يستنجد به على الافرنج . وقد مدح ابن يعقوب المنصور بقصيدة لامية طويلة المعنى . نقل منها المقري ستة أبيات في هذا الكتاب . كما نقل بعض المقري من كتاب صلاح الدين الايوبي . ثم يتحدث بقصيدة بعض الشعراء يعقوب المنصور ابحر من المغرب الى الاندلس ، ويحدد تاريخ هذا العبور . وينتهي به الحديث الى زوال دولة الموحدين بالاندلس . ثم يستأنف كلامه باخبار محمد بن يوسف المعروف بابن الأحمر ، ويتحدث عن استفحال دولة بني الاحمر بالاندلس . ويذكر حروبه ضد الصليبيين وبني الافرنج آنذاك هناك . ويختم المقري

هذا الباب بأفول نجم المسلمين في جزيرة الأندلس، وزوال ملكهم ـ نهائيا ـ منها (١) .

الباب الرابع

من القسم الاول

يفتح المقري هذا الباب بوصف مدينة قرطبة وأخبارها مع أخبارها، نقلا عن العلماء والمؤرخين، وفي مقدمتهم ابن سعيد، فيتحدث ـ مثلا ـ عن مساحتها وعدد أرباضها، ومقدار جبايتها، وضبط لفظة «قرطبة» ومعناها ـ باللغة اليونانية ـ، «بالضم المشكك»، ثم يتحدث عن محاسنها الطبيعية والاجتماعية، وعن أهلها، وفضائل الكتب، ووصف قصورها، وبراداتها، وبعض أبوابها، ووصف مبانيها العظيمة ومساجدها، مع ذكر أسمائها، وتعداد أنواع فواكهها، ووصف نهرها، ثم يستطرد بحديثه عن أسباب خرابها، ووصف ما اندثر منها، وبعد ذلك يقري نصوصا كثيرة نثرية ونظمية، كلها تتعلق بوصف قرطبة قديما وحديثا، ثم يستمر في وصف المباني وبيان بأن عظمة البنيان تدل على عظمة الباني، ويستشهد بعدة نصوص نظمية ونثرية، تتعلق بوصف محاسن طبيعية الاندلس .

ويستطرد في ذكر الحاجي عبد الرحمن بن فرقور، الذي راح يشكو الدهر من كساد الأدب، ويتحدث عن مدينة الزهراء وأسباب بنائها، وتكاليف هذا البناء، وعدد العمال الذين شاركوا في بنائها، ويتخلل هذه الروايات جملة من النصوص النظمية والنثرية المتعلقة

---

١ ـ المقري، أحمد، نفح الطيب، ج: ١، ص: ٢٠٦ ـ ٤٢٨ .

قصة . كما تتعلق بوصف صيصة بني يدي المأمون بن ذي النون ، ويصف فيها ملوك الأندلس بقصورهم ومجالسهم ؛ ويؤيد قوله بما يرد من نصوص نثرية ومقطعات شعرية تشهد على ذلك . ثم يعود الى نص نصوص بعض أعماله ، ولا سيما في وصف المشاهد الاندلسية وأماكنها الطبيعية . ويرجع في وصف مترهات قرطبة ؛ ومساجدها ، وتاريخ بنائه . وما مر به . ويورد عدة روايات تثبت أن المنصور ابن أبي عامر قد بناه في مسجد قرطبة . كما يقف الى أخبارا تدل على وجود مصحف عثماني في هذا المسجد . ثم يصف لنا مساحة المسجد ويطلعنا على مبلغ ما يحتاج الى كميات زيت لايقاد مصابيح بهذا المسجد الذي زاد في سعته الحكم المستنصر . ومن ثم يأتي بأوقاف عدة موقوفات هناك . ويبين لنا أهل قرطبة وأحكامهم حجة في بلاد المغرب . ثم يسوق روايات تتعلق بوصف مسجد قرطبة ، من حيث أصله . والزيادة فيه . وتاريخ اتمامه [illegible] ثم يعود الى ذكر مصحف عثمان بن عفان ومصيره . واعتزاز [illegible] به . كما يعود الى وصف الزهراء ومسجدها . ومنبره ، ووصف بابه وقبته . وذكر تاريخ تشييد الزهراء . ومقدار المبلغ الذي [illegible] من خراج سنة . ووصف أبوابه والحجارة التي بنيت بها . ثم [illegible] فتحصر في آخر ولاية الناصر . فاستقى القاضي [illegible] ثم ينقل عنهم حتى أرسل الله السماء بماء [illegible] ورد محل . ثم يأتي المقري فقرات من خطبه [illegible] . هناك يسترد أخبارا خاصة [illegible] يستمد بيتين من شعر محمد هشام المهدي السابق [illegible] ثم يسوق أيضا رواية ابن [illegible] الزهراء التي شاهد [illegible] ويصف [illegible] ويذكر [illegible] شعراء أنشدوها في

وصف الزاهره . كما يخبره بعدية المنصور بدوابه ومبانيه . ثم يسترد أخبار الوزير ابي مروان عبد الملك بن ادريس الحولاني . ثم يعود بنا الى أخبار المنصور ابن أبي عامر . ويتنقل بنا الى دثور الزاهره وذهب ما فيها من الذخائر الثمينه . ثم يسرد نبذه من أخبار المهدي الثائر على العامريين . ويخبره بأن المنصور قد حجر على هشام المؤيد ، بحيث لم يره الناس منذ ولي الحجابه . وينقل بنا الى ترجمة الحاجب جعفر المصحفي . ثم يعود ادراجه الى أخبار المنصور ومذهبه ومآثره ، وبهذه المناسبة ينقل الينا رساله من ابن عبد الله النميري الى المنصور ابن أبي عامر . ثم يسترسل في سرد أخبار المنصور المذكور . ويعود فينقل نمادج من أشعار جعفر المصحفي . ثم ينبئنا بمآل مصحف عثمان بن عفان الذي كان بمسجد قرطبه في الاندلس . وتنقله من يد الى أخرى . ويختم كلامه عن المصحف بوصف بعض ألوانه . ثم يقفز الى ذكر تدريج بناء مسجد مراكش وأخباره . وينقل الينا أبياتا شعرية من نظم عبد الحق بن عطية في توديع مدينة قرطبه . ثم يروي لنا نبذة من أخبار الزاهرة نقلا عن الوزير أبي المغيرة ابن حزم . ويستطرد حكاية وقعت للرشيد مع ابنه المأمون محوارها جارية من جواريه . وينقل الينا ترجمه الوزير أبي المغيره المذكور . وترجمة الوزير أبي عمر أحمد بن شهيد الأشجعي ، ثم يعرج راجعا الى أخبار الزهراء ولي وصف مسرهات قرطبه . ثم يترجم الوزير أبا الوليد بن زيدون ويصف بعض المتنزهات الاندلسية ، ثم ينقل الينا موشحة ابن الوكيل المذيله بقصيده ابن زيدون النونيه . ويتبعها بقصيده الوزير أبي بكر بن القبطرنه . ويصف لنا بحر رجز — وهو بحر خارج عن بحور الشعر — بقرطبه — ثم يعرف بابن القبطرنه ومرثيه وورثائه . ويحدثنا عن سني لوزارتين أبي الحسن ابن السمح . كما ينقل لنا ترجمه الوزير أبي الحكم ابن حمداي . مع وصفه لمجلس أنسه . ثم يصف لنا احتفال المؤتمن بنيه لما أعرس ابنه المستعين بالله بنت الوزير أبي بكر ابن عبد العزيز ، كما

يصف أحد مجالس المستعين المذكور . وينقل بنا الى ترجمة العالم أبي محمد عبد الله ابن البطليوسي. صاحب «شرح أدب الكاتب»، مع وصفين مجلس اساتذته «عليصه». من انشاء الوزير أبي الفضل ابن حسداي المذكور . الذي وصف الخمر هناك وصفا رائعا . ثم يذكر قدوم البطليوسي على المستعين وامتداحه اياه ، وينقل الينا وصفا لمجلس أبي عيسى ابن لبون ووصفا آخر لمجلس عبد الرحمن الظافر بن ذي النون ، وكلا الوصفين من انشاء ابن حسداي ، ويردف ذلك بترجمة الاديب النحوي أبي القاسم ابن العصار . ثم يذكر لنا ترجمة أحمد بن عمار في وصف مجلس انس. نقلا عن الفتح بن خاقان. ويتبع ذلك بنقل قصيدته الرائية المشهورة في مدح المعتضد بالله . ويتبع ذلك بترجمة عبد الجليل بن وهبون المرسي أثناء وصف نزهة في نهر «اشبيليه» . ثم ينقل الينا وصف مجلس أنس بمنية المنصور ابن ابي عامر «بالنسبه». من انشاء الفتح بن خاقان التي أثبت له في هذا الباب كتابا . بعث به الى بعض أصدقائه في وصف منتزه . وينقل الينا ـ أيضا ـ وصفا رائعا لقصر الزجيب أثناء ترجمة ابراهيم بن منذر من انشاء الفتح بن خاقان . الذي وصف ـ مجلس أنس حدث بعد توالي جدب ونوبة أثناء ترجمته لابن الأفطس المتوكل على الله . وهكذا يستمر المقري في نقل نصوص ثريه ونصيه . تتعلق بوصف مجالس الاندلس ورياضها ومنتزهاتها الخ ....

ويختم هذا الباب بقصيدة لنور الدين علي بن سعيد يتشوق فيها الى «اشبيلية» (١) .

---

١ ـ المقري، احمد. نفح الطيب . ج: ٢ . ص: ٤ ـ ٢١٢ .

الباب الخامس

من القسم الاول

يتحدث المقري ـ في هذا الباب ـ عن العلماء والادباء الذين نزحوا من الاندلس الى المشرق . ويترجم كل واحد منهم ، كما يستقصي جميع أخباره وما يتصل به ، وهناك بعض الاشخاص قد أسهب في ترجمتهم مثل : ترجمة ابي الحسن علي بن سعيد ، صاحب كتاب «المغرب في اخبار المغرب» (١) . وفي أثناء سياق تراجم هؤلاء الاشخاص يحدثنا عن رحلته الاولى الى دمشق الشام التي أورد ـ في مدحها ـ نصوصا نثرية . ومقطعات شعرية . ويتبع ذلك بايراد مطارحات علمية ومخاطبات أدبية قد دارت بينه وبين علماء دمشق وأدبائها . وهذه المخاطبات وتلك المطارحات عبارة عن عدة قصائد قد مدحه بها أهل دمشق . وبعض الاراجيز التي استجازه بها تلامذته . وحتى العلماء الذين يثقون به . وكذلك نقل لنا بعض قصائده ومقطعاته التي أنشدها هو ـ بدوره ـ في مدح الشام وأهله . مع اجازاته النظمية التي أجاز بها من طلب اجازته . ولا يفوته أن ينقل الينا عدة رسائل وقصائد وصلته من الشام والمغربين: الاوسط والاقصى. وهو ـ اذ ذاك ـ بمصر القاهرة. ويفيدنا المقري بأن هناك بعض العلماء والادباء قد رحلوا من الاندلس متوجهين صوب المشرق . فقعد بهم عزمهم وبقوا بالعدوة دون أن يصلوا الى المشرق . ومن بين هؤلاء الباقين بالعدوة أبو الحسن حرز بن محمد الفرسجي . وهكذا يفتتح المقري الباب الخامس بترجمة عبد الملك بن

---

١ ـ المقري، نفح الطيب . ج: ٢ ص: ٢٩ ـ ٥٨

[illegible] . وترجمه مترجمه أبي عبد الله محمد بن علي بن الأزرق، [illegible] في صانع المثل» . وكتاب «روضة الاعلام، بمنزلة الغرية من علوم الاسلام» ، وغيرهما (١) .

الباب السادس

من القسم الاول

[illegible] الغرناطي قد بوب لخمس ترجمة أشخاص نزحوا من [illegible] . فقد أفرد هذا الباب لاشخاص آخرين أتوا من [illegible] . حيث أقاموا بمدينة البونط . وقد ترجم كل شخص، [illegible] حدة وخصه بفصل بشخصيته . حسبما تيسر له ذلك . فمنهم من طالت ترجمته فتجده، مثل ترجمة عياض بن عقبة الفهري (٢)، [illegible] في ترجمته مثل ترجمة أخيه عبد الرحمن بن معاوية [illegible] بن عبد الله بن مروان . المعروف بـ«عبد الرحمن الداخل» . وقد عرض المقري — في هذا الباب وفي قبله — لحديث عن بعض الأشخاص الذين لم تطل تراجمهم . ولم يذكر — في هذا التخليص — [illegible] من هذا أو هناك . لكثرة عددهم . وختم المقري [illegible] بترجمة يوسف الدمنتي الشدي . كما افتتح ترجمة الصدفي بترجمة أبيه (٣) .

١ — المقري، أحمد، نفح الطيب . ج: ٢ ص: ٢١٣ ج: ٣ ص: ٤٥٨
٢ — م. ن. ج: ٤ ص: ٩
٣ — م. ن. ج: ٤ ص: ٤ — ١١٥

الباب السابع

من القسم الاول

يتناول المقري — في هذا الباب — الحديث عن فضائل أهل الاندلس، واخلاقهم الحسنة، وسلوكهم المستقيم، فيخبرنا بأنهم عرب في انسابهم، متصفون بالغيرة، والكرامة والانفة، وعلو الهمة، ونبل النفس، وابداء الصميم والسماحة، والنزاهة، فلا يتحملون الذل، ولا يرضون بالخضوع. كما لا يأتون الدنية، ويتصفون بفصاحة اللسان، وحسب العلم، وضبطهم له رواية ودراسة.

ولهم رقة في طبائعهم، ونباهة في أذهانهم وافهامهم، وكذلك يمتازون بالظرافة والفلاحة، والصناعة. ولهم خبرة بالفروسية وركوب الخيل، ومهارة في طعن الرماح، وضرب السيوف، وهلم جرا ... ثم يأخذ المقري في ايراد مختلف النصوص والاشعار المشتملة على مدح أهل الاندلس واطراء أفعالهم. فيورد لنا نص رسالة ابن حزم التي تضم فضائل علماء الاندلس، وحسن تنجهم، ومكارم سلوكهم، واستقرار عدلهم، وامتثال عزيمتها، واستقامة سلوكهم الخ .. وبعد ايراد هذه الرسالة يذيل لنا تذييلا لها من انشاء أبي الحسن علي بن سعيد الذي أكمل به ما غفل عنه ابن حزم، ثم يتبع ذلك بايراد رسالة الشقندي التي تناول فيها صاحبه ذكر محاسن مدن الاندلس، وفضائل أهله، وهذه الرسالة طويلة النفس، بليغة الاسلوب نظما ونثرا. وقد رد بها الشقندي على من فضل بر العدوة على جزيرة الاندلس، واتى فيها بالعجب العجاب. ثم يجلب لنا المقري جملا كثيرة ونصوصا وافرة من حكايات علماء الاندلس، واشعار راجزة لأدبائها، تتناول مواضيع مختلفة فيما يخص

[illegible] . وفي [illegible] يعرض [illegible] المذهب الظاهري إلى الأندلس . منذ أول الفتح الإسلامي. [illegible] منذ [illegible] بعهد متبعين لمذهب الأوزاعي الى زمن [illegible] بن عبد الرحمن الداخل؛ حيث عدلوا عن مذهب [illegible] من [illegible] بحكم نفسه وجبره [illegible] هذا المذهب . ويعلل المقري ذلك بزهد علماء الأندلس بمدينة منوره . والتفافهم بالامام [illegible] فلما رجعوا الى الأندلس وصفوا فضله ، وسعة علمه . وجلالة قدره ، وسلامة رأيه . ثم يسترسل المقري في جلب النصوص [illegible] ومشايخ وتقاليد شعوبه . وتفصل المناجلات العلمية [illegible] مقصد الباحث برجم بعض العلماء والادباء . والوزراء [illegible] ، ولكن ما يشغل بكل منهم . ونستطيع أن نقول : ان جل [illegible] يتعلق بي عشرة فكر علماء الاندلس . ونسار مشاعر [illegible] وأحاسيسهم (١) .

الباب الثامن

من القسم الاول

[illegible] في هذا الباب — يذكر أسباب خروج جزيرة [illegible] من [illegible] ، وانتساب أهل الأقريطش وتغلبهم عليهم. [illegible] ، من رواية عيسى بن أحمد [illegible] ، ويسمى بأن [illegible] أول مدينة [illegible] ، ثم يورد روايات تاريخ مسرداتها، [illegible] في كتب بعيدة المناسبة . وبعض

[illegible] ص ٢٩١ ، ج: ٦ ، ص: ٤ — ٨١ .

الحصون المنيعة في وصفه، هذه المدينة وحصونها، ثم يطلعنا على أوائل المبادلات بين يوسف بن تاشفين بالمغرب وبين أمراء المسلمين بالأندلس، وعلى رأسهم المعتمد ابن عباد الذي أدى به هؤلاء الأمراء في مراسلة ابن تاشفين من أجل دخولهم تحت طاعته، إن هو أسرع لنجدتهم، وعبر البحر لإنقاذهم من جيوش ملك الافرنج «الادفونش»، ويطلعنا على الحروب التي دارت رحاها بين المسلمين وبين الاسبان في الأندلس، ثم يخبرنا بعبور يوسف بن تاشفين البحر إلى الأندلس، وبانتصاراته المتوالية على الافرنج، ثم ينقل إلينا بعض أخبار المعتمد ابن عباد التي من بينها عذر ابن تاشفين به كما عذر بصاحب غرناطة عبدالله بن بلكين، ثم ينتقل بنا إلى ولايه علي بن يوسف بن تاشفين، وثورة محمد ابن تومرت عليه، ثم ولاية عبد المؤمن بن علي بالأندلس وأخبار حروبه مع الافرنج هناك، ثم ولاية عبد المؤمن وأخباره، ثم ولاية يعقوب المنصور ابن يوسف بن عبد المؤمن وأخباره، ثم ولاية محمد الناصر ابن يعقوب المنصور، وفي عهده تمكن الاسبان من استرداد عدة حصون ومدن، لا سيما بعد «وقعة العقاب» المشهورة، والتي خسر فيها المسلمون زهاء خمسة آلاف قتيل، ثم ولاية عبد الواحد بن يوسف بن عبد المؤمن، وهو عم أبي محمد الناصر المذكور آنفاً، ولم تدم ولايته سوى سنة، بل خلع وحبس بمراكش، ثم ولاية أبي العلاء ادريس المنصور الذي دوخ عليه الافرنج بالأندلس، فركب البحر وفر إلى مراكش، حيث قبض عليه الموحدون، ثم يسوق لنا المقري بعض الأخبار عن بني الأحمر - عرضاً - ويتخلص بعد ذلك إلى الحديث عن دولة بني مرين، وعلى رأسها السلطان أبو الحسن المريني، الذي أتيح له أن يرى رسالته المنظومة التي بعث بها إلى سلطان مصر والشام والحجاز، محمد بن قلاوون الصالحي، كما أثبت جواب هذا الأخير إلى أبي الحسن المذكور، وكان هذا يعقوب من شداة خليل الصفدي، شارح «لامية العجم»، ثم يخبرنا بأن السلطان أبا الحسن كتب ترجمته

الباب الاول

من القسم الثاني

لدلك نجده يردفها بمونية عبد الله بن رمرك . التي يقول عنها : «وبجمعها مكفرة لما مر في قصيده العفيه عمر من مجون ...» (١) . ثم يعود الى الحديث عن ابن الخطيب وبجره المناسبه الى ترجمه أبي عبد الله محمد بن ادريس بن علي ، المعروف بـ «ابن مرج الأكحل» ، فينقل الينا قصائد ومقطعات من شعره . وبعد ذلك يتحف بقصيده رائيه من انشاء شمس الدين بن الكوفي الواعظ . ثم يعود الى سرد شعر ابن مرج الاكحل ويرد نثره . ويختمها بنقل خطبة نكاح من انشاء ابي بحر صفوان بن ادريس . التي ترجمه المقري وأعقب ترجمته بذكر جمله من نظمه ونثره . ثم يجنح نحو فرس الاسطراد الى ايراد كفيه ناهض بن محمد الاندلسي في رثاء سيدنا الحسين ـ رضي الله عنه ـ . وهكذا يختم المقري هذا الباب بعد أن بث في ثنايا الاعراض . من انشاء صفوان المذكور(٢) .

الباب الثاني

من القسم الثاني

يفتتح المقري هذا الباب بالحديث عن مولد لسان الدين ابن الخطيب، ونشأته ، ودرجه في مراتب السمو . وهلم جرا .. وفي هذا الشأن يورد عدة نصوص لمعاصرين لهذا الوزير والمؤرخين . وفي مقدمة هذه النصوص نص من كتاب نفسه الذي يتحدث فيه عن شخصيته . وبعد ذلك ينقل من كتاب مسامرات الظريف الحجيج يوسف بن اسماعيل النبهاني الذي عاصر ابن الخطيب ـ بعد موته ـ بقليل مدة . ثم يأخذ في الحديث عن جده لأمه محمد بن عبد الله . وينقل نصا في هذا الشأن عن ابن الخطيب . ويرد ذلك بقصيدة انشدها ابن الخطيب المذكور بين يدي

---

١ ـ ابن أحمد، نفح الطيب ، ج: ٦ ، ص: ٢٥٠.
٢ ـ م.ن، ج: ٦ ، ص: ٢١٠ ـ ٢٧٦.

السلطان أبي سالم المريني بمدينة فاس ، ثم يورد له خطاب ابن الخطيب أيضا ـ بعد عود سلطانه محمد المخلوع الى ملكه . وفي هذا الخطاب يتحدث ابن الخطيب عن هذا الحدث ويوضح أسبابه . ولم يفت المقري أن ينقل الينا روايه عبد الرحمن بن خلدون في شأن خلع السلطان المذكور . وروايته ـ أيضا ـ في شأن لسان الدين ابن الخطيب ، ونهايته ، ومحنته الخ .. ثم يعود فينقل الينا أبياتا أنشدها ابن الخطيب عندما كان مسجونا ، ويردف ذلك بإيراد تخميس لهذه الابيات نسب الى أحد الاشخاص من بني الصباغ ، ونحن نسبته الى ابن الخطيب في لعبرة والاعتبار . ثم يأخذ المقري في الحديث عن التهم التي الصقت أعداء ابن الخطيب بشخصيته ويشرح لنا أسباب تلك التهم . ثم يسوق الينا حكاية ابن الخطيب مع رسول ملك النصارى . وبعد ذلك يذكر له مدح لسان الدين ابن الخطيب لقاضي أبي الحسن البلهي . ثم ذمه اياه بعدما عكر الجو بينهما . ولم يفت المقري ان يثبت نص عتاب القاضي المذكور لابن الخطيب . ثم يورد نص المرسوم الصادر في شأن توليه ابي الحسن البلهي القضاء . ونص المرسوم الصادر في شأن توليه الخطابة مضافه الى القضاء . ونص المرسوم الصادر في شأن توليه ابي عبد الله بن زرك كتابة السر . وعدد المراسم الثلاثة من انشاء لسان الدين ابن الخطيب . ثم يأسف المقري على مكافاة بن زمرك والقاضي البلهي لسان الدين ابن الخطيب . ونصب جام غضبه على الاولين . وبعد ذلك يتحفنا ابي ذكر مندوحة بن الخطيب على الذم والمدح . ويؤيد رأيه بنصوص من نثره وشعره جاء في هذا العرض . ثم يورد نص رسالة لابن الخطيب في شأن خدمه الدولة . وحث رجالها . وتشجيعهم . وهنا حز .. وقد بعث بهذه الرسالة الى أبي عبد الله بن مرزوق . ثم ينقل اليه مرثية ابن صابر المجنفي لرمسها . ويتبعها بمقطع مرثية بن عبدون الاندلسي لابن الأفطس . ويردف ذلك بأبيات من مرثية أخرى لم يسم صاحبها . ثم ينقل

عبد الله ابن بيش . والشيخ أبو عبد الله محمد بن يحيى ابن أبي بكر الأشعري . والشيخ أبا اسحاق ابراهيم بن عبد الرحمن السولي . والشيخ محمد بن أحمد التنسجبي الهاشمي . والشيخ أبا عبد الله محمد ابن أحمد بن مرزوق الخطيب . وقد أطنب المقري في ترجمة هذا الشيخ، وبثّ عدة نصوص لبعض العلماء والمؤرخين تتعلق بأخباره ، كما أورد له مدائح من نثره ونبذا من أشعاره . وبهذه المناسبة يورد لنا ترجمة ابني عبد الله محمد بن محمد بن مرزوق الكفيف . وترجمة عالم الدنيا أبي عبد الله محمد بن مرزوق الحفيد . وقد أطال الكلام عن شخصية هذا الأخير . وأورد له نصوص وروايات تتعلق بأخباره . ثم يتابع المقري ترجمة الشيخ بن الخطيب فيترجم الشيخ ابو الحسن علي بن الجياب، ويثبت له جملة من أشعاره التي أنشدها في مختلف الأغراض . ويردف ذلك بقصيدة لابن الخطيب في رثاء هذا الشيخ . وكذلك عدة أبيات مقتطفة من مراثي بعض العلماء لهذا الشيخ . ثم يعود الى الحديث عن الرئيس ابن الخطيب . فيورد له نصوص من النثر الفني . ومدائح من الشعر في مختلف الأغراض . مقحما في ذلك ترجمة عبد الله بن عبد البر بن علي الرعيني . ثم يستمر المقري في ترجمة من تبقى من أشياخ ابن الخطيب . فيترجم الشيخ أبا محمد عبد المهيمن بن محمد الحضرمي . ويطنب في ترجمته . ويورد ترجمة ولديه أبي سعيد محمد . وعبد المهيمن ابني أبي سعيد . ثم يتابع ترجمته لأشياخ ابن الخطيب . فيترجم الشيخ أبا عبد الله محمد بن محمد بن الحاج البلفيقي الذي أطال ترجمته . ونقل له مدائح كثيرة من أشعاره . والشيخ أبا زكريا يحيى بن هذيل الذي أورد له أشعارا كثيرة أيضا .

والشيخ أبا بكر محمد بن عبد الرحمن الرندي الذي مدحه الرئيس ابن الخطيب بقصيدة هائلة أثنى المقري عليها . والشيخ أبا الحسن علي بن عبد الله الشحومي الذي نقل له جملة من أشعاره . والشيخ أبا سعيد فرج

ابن قاسم بن لب الذي أورد له جمله من أشعاره أيضا . والشيخ أبا القاسم محمد بن أحمد بن جزي الكلبي الذي أورد له أشعارا كثيرة . ونجره المناسبة الى ترجمة أبنائه : أبي بكر أحمد . وأبي عبد الله محمد، وأبي محمد عبد الله . ويورد لهم أشعارا كثيرة . ونصوصا نثرية ، ثم يسترسل في ترجمة بقية الشيوخ . فيترجم أبا بكر بن شبرين ذاكرا له أشعارا كثيرة في مخلف الاغراض . و شيخ أب عثمان سعد بن أحمد ابن ليون التجيبي الذي أورد له سيلا من الاشعار في شتى الاغراض . وقد نقل أغلبها من كتب ابن ليون ، مثل كتاب : «نصائح الاحباب . وصحائح الاداب» . وكتاب . «أدباء الديم . في المواعظ و وصايا والحكم» . وكتاب : «الابيات المهذبة . في المعاني المغربة» . ويختم المقري هذا الباب بايراد نص ابن الخطيب المتضمن على أغلب شيوخه . منقولا من كتابه : «الاحاطة . في أخبار غرناطة» (١) .

الباب الرابع

من القسم الثاني

خص المقري هذا الباب برسائل العلماء والادباء والوزراء والملوك التي حوطب بها لسان الدين ابن الخطيب . كما أودعه ردود هذا الاخير على تلك الرسائل . ثم تراجم بعض الاشخاص . وغيرها من الاستطرادات المفيدة .

وافتتح المقري كلامه ببعض خطب بعث بها السلطان أبو زيان محمد بن يعقوب المريني الى ابن الخطيب . ثم أردف ذلك بترجمة هذا السلطان الذي أصبح ممدوحه هناك بقصيده من انشاد ابن الخطيب .

---

١ ـ المقري، احمد، نفح الطيب . ج ٧ . ص ١١٦ . ٤٠٨ . ج ٨ . ص: ٤ ـ ١١٦

زمرك ، وأشعار أبي عبد الله ابن سلبطور ...

... يقصد أن يترجم ابن سلبطور المذكور ، مردفا ذلك بجملة من أبي عبد الله محمد بن راجح ... ابن الخطيب . ثم يورد له ترجمة الأو... مع ما ... بنهما من مخاطبات شعرية . وأثبت له ـ أيضا ـ أبيا... شعرية خاطب بها لسان الدين بن الخطيب محمدا العدني ومحمد بن ... المكناسي . وقد ترجم لمغربي محمدا المراكشي ـ ... لأحمد ـ . ثم ينقل أبيا... قصيدة لأبي عبد الله محمد ... مادح بن الخطيب . ويرد له شعرية لنفس أبو عبد الله محمد ابن ... بن الخطيب ... أجاب عنه شعر . وبعد ذلك يسوق له ... شعرية بين أبي عبد السلام وصديقه محمد اليتيم الذي ترجمه مغربي ... ـ ... ـ كما ترجم ـ أيضا ـ لأبي عبد الله محمد ... بن ... الحسن ... البسوني الذي خاطب ابن الخطيب ببيتين من شعره ، ... بن ... بن الخطيب ـ أيضا ـ أبو عمر محمد بن ... بن ... بن الخطيب قصيدة شعرية ، ومن الذين خاطبوا ... بن الخطيب شعرا أبو عبد الله محمد بن علي بن عياش ، ومحمد بن محمد ... الذي ... ، وعبد الله بن ابراهيم الاردي . الذي أثبت له مغربي ـ بعد مناسبة ـ جملة من أشعاره في أغراض شتى ، ثم ينقل ـ ... بن الخطيب لأبي العباس بن رضوان شعرا ... واحدا بعد لآخر شعر ـ أيضا ـ . ويردف ذلك بترجمة ابن رضوان المذكور الذي ... له المغربي جملة من أشعاره . ثم يسوق أبيا... بن ... شعرية بين ابن الخطيب وبين أبي بكر بن عبد الملك الذي ترجمه مغربي هناك ، ومن الذين خاطبوا ابن الخطيب شعرا ، عبد العزيز علي بن يلنت

المترجم له . والطيب له جمله من شعره هذا . ومن الذين كانوا ابن الخطيب نفسه . يقول أبو الحسن الجياني ، الذي ترجمه المقري وأورد له جملة من شعره . ويستمر المقري مطارحات شعرية دارت بين ابن الخطيب وبين أبي الحسن الجياني . ومن الذين خاطبوا ابن الخطيب شعراً ، محمد بن محمد العرضي ؛ وأبو الحسن علي بن محمد بن البناء الذي جاءه ابن الخطيب عن مخاطبته . وترجمه المقري . ومن الذين خاطبوا ابن الخطيب شعراً ـ أيضاً ـ أبو الحسن علي بن يحيى المعروف بابن الزرقاء . وأبو عبد الله محمد الحراني المالقي المترجم به . وخاطبه يوسف بن موسى البرجي ، الذي وصل نظمه بنثره . والذي أجابه ابن الخطيب عن مخاطبته . وترجمه المقري وأورد له جملة من شعره . وبعض ما نظمه المقري نفسه في مدح ابن الخطيب . أحدهما من بحر الوافر في أحد الخطباء بدمشق ، وثانيهما من الشاء الوزير أبي الحسن محمد بن عاصم . الذي ترجمه المقري وأورد له بيتاً من شعره . مضمنه في ذيل قصيدة ابن الأزرق في مدح ابن عاصم المذكور . ويضيف المقري هذا الباب بنص «الظهيرة» المحرر في شأن الوزير ابن عاصم منتخب نثره في شؤون الفقهاء والقضاة والكتاب وغيرهم ...

وقد أجاز المؤلف أبي أحمد بن الخطيب وقدمت إليه، فأجاز له ما يجوز له أن يجيز عنه من «الحاطة» . مطلقاً هذا الوصف على ما هي عليه عند الله سبحانه وتعالى ـ في عباده . ما يجوز أن يجيز به ما يجوز فيه . والله ـ سبحانه وتعالى ـ أعلم بما كان وما يكون وما لم يكن لو كان كيف يكون (١) .

١ ـ المقري، أحمد. نفح الطيب . ج: ٨ . ص: ١١٧ ـ ٢٦٩ .

الباب الخامس

من القسم الثاني

يضم هذا الباب نماذج كثيرة من نثر ابن الخطيب ونظمه ، وأرجازه وموشحاته . وبعض الاستطرادات التي جاءت بها المناسبات . ومن نصوص نثر ابن الخطيب التي أوردها المقري هنا ، نص التحميد الذي افتتح به كتابه في تاريخ دولة بني نصر . ونص التحريض على الجهاد لاعلاء كلمة الله . ونص يتضمن ذكر أوليته شرفاء وتسيطهم بمدينة فاس . ومن نثره — أيضا — نص ترجمته لابي عبدالله محمد بن بدرالدين عبد الحق الطوسي . مصدرا بابيات شعرية . ثم نص ترجمته لابي زيد عبد الرحمن بن خلدون . تضمنه رسائل مطرزة بابيات شعرية كتب بها ابن خلدون المذكور . وأورد له — أثناء ترجمته إياه — جملة من أشعاره . ثم يتحدث المقري عن ابن خلدون معتمدا على نصوص بعض العلماء والمؤرخين تتعلق باخبار المتحدث عنه . ومن نثر ابن الخطيب في هذا الباب ترجمته ليحيى بن ابراهيم المرعواسي ، ورسالته المفتتحة بقصيدة سينية . كلاهما الى السلطان أبي حمو موسى بن يغمراسن الزياني . ومن نثره الذي أورده المقري — أيضا — ما كتب به أبو عبدالله محمد بن مرزوق الخطيب . وهما به أبو عبدالله بن أبي القاسم ابن أبي مدين ، مخاطبا به قاضي الجماعة يشكو اليه ما نالـه من مشقة ؛ ثم ما خص به أحد الفضلاء . والسلطان ابو عبد الله ابن نصر ، ومحمد بن نوار يهنئه بعرس وعامر بن محمد بن علي الهنائي . موشحا لخطبه ابيات شعرية . ومن نثر ابن الخطيب نصه المورد هنا في وصف حريره الاندلس وبلاد المغرب .

وقد يسمى ... المقري في بعده «مكدسة بربون» . فيصفها لنا ويحدثنا
عن ... ثم يورد ... بعض أخبار السلطان أبي الحسن المريني
... عن أبي عبد الله محمد بن عزوز . وأبي عبد الله محمد الأبي نثرا
ونظما . ويرد ... من نثر ابن الخطيب المتبوع بقصيدة شعرية
في ... أبي الحسن المريني عندما زار محل وفاته . ومن نثر
ابن الخطيب ... في هذا الباب نص يتضمن وعده بتصنيف كتاب
... وغرض في تاريخ . ثم نصوص أخرى تحتوي على تراجم عديدة
... تحتها خمسة من الأشعار . ثم يسوق إلينا المقري
... من ثناء ابن الخطيب في وصف كتابه : «روضة
... في محل شرفه . مبوء بخطاب على لسان سلطانه إلى
... وبخطاب خاطب به بعض الموثقين الذين امتنعوا عن
... ومن ثمرة منثور هذا نص خطبته وخاتمته
... في مجلة . ثم عدة نصوص ـ تحتها أشعار ـ في المواعظ
... ثم نص خطاب كتبه على
... أبي سعيد أبي يعقوب المريني . ثم نص خطاب كتبه على
... سلطانه أبي سلطان فاس . ثم خطاب على لسان الأمير سعد ابن
... ثم نص مهنئ في شأن تولية الأمير يوسف ابن
... مسجعة جرد فيها سلطان ولده . ثم نص «تفهير»
... سعد من سلطان مذكور شؤون الدولة .
ومن نثر ابن الخطيب ... المقري هذا نص في تهنئة سلطانه لما
... ثم خطاب كتبه أبو عبد الله محمد بن عمر التونسي .
... مسجعة ... سلطانه في احتجاج يوسف الى
... ثم يرد ذلك رسالة مفتتحة
... سلطان المغرب ،

ثم يشير لنا المقري صاحب «نفح الطيب» ، خطبة في العبر والاعتبار، وقد سلك فيها سبيل ابن الخطيب ، من حيث الجزالة والسجع . ثم يعود الى نثر ابن الخطيب ، فينقل الينا رسالتين منه الى أبي زيان سلطان المغرب . ورساله خاطب بها شيخ الدولة يحيى بن رحو ، ورسالتين خاطب بهما شيخه أبا عبدالله محمد بن مرزوق في شأن شفاعة . ثم رسالتين — أيضا — احداهما خاطب بها أبا زيد عبد الرحمن بن خلدون . والاخرى خاطب بها أخاه ابا زكرياء يحيى بن خلدون . ثم رساله بعث بها الى شيخ العرب مبارك بن ابراهيم . ثم يعود بنا المقري الى مخاطبه ابن الخطيب لشيخه ابن مرزوق ، فينقل نص رسالة من السيد الى الشيخ . ثم يتبع ذلك بنص «ظير» من انشاء ابن الخطيب على لسان سلطانه الغني بالله . ثم رساله خاطب بها أبا الحسن سلطان بني مرين . ثم رسالتين الى وزير المغرب يهنئه فيهما بمناسبة انتصاره وتغلبه على محاربيه . ولم يسم المقري هذا الوزير . ثم نص تعزية بعث بها الى عمر بن علي الهنائي يعزيه في أخيه عبد العزيز . ثم نص تهنئة لشيخ الدوله عندما أبل من مرضه ، ثم رسالتين بعث بهما الى شيخه أبي عبد الله محمد بن مرزوق . ثم نص اجابته عن كتاب بعث به اليه محمد بن قيس الشعري ، ثم نص طويل يتضمن سياسة هارون الرشيد ، ويتبع ذلك بنماذج قصار من نثره في مختلف الاغراض . ثم ينتقل بنا المقري الى نظم ابن الخطيب . فيسوق الينا جملة من قصائده . وكثيرا من مقطوعات شعره التي أنشدها في شتى الاغراض والمناسبات وبعد ما أورد لنا أمداحه النبويه ، قطع سرد هذه الاشعار بترجمة سيدي أحمد ابن عاشر دفين بلدة «سلا» بضواحي الرباط . ثم يعود بنا الى أشعار ابن الخطيب : ثم يقطع ذلك بنص من انشاء ابي عبد الله محمد التنسي في وصف احتفال السلطان ابي حمو موسى بالمولد النبوي ، ثم يقفي على ذلك ببعض المقطوعات الشعرية من انشاد أبي زكريا يحيى بن

خلدون . [illegible] ثم يمضي بنا إلى الحديث عن الموشحات الأندلسية ، من حيث تاريخ وجودها وبعض قواعدها . [illegible] وشعرها [illegible] . ويراد جملة منها [illegible] . ومن بينهم لسان الدين ابن الخطيب وهم [illegible] في ذلك على ما جاء في مقدمة ابن خلدون . [illegible] تراجم عديدة لأشخاص أندلسيين مع إيراد [illegible] بعض شعرهم ونثرهم . ثم يعود المقري إلى الحديث عن الموشحات [illegible] والأندلسيين وعلى [illegible] الخطيب [illegible] في هذا [illegible] . [illegible] أبو فارس عبد العزيز بن محمد [illegible] موشحات مختلفة الأغراض يختم المقري الباب الخامس من القسم الثاني لكتابه : «نفح الطيب» (١) .

الباب السادس

من القسم الثاني

[illegible] ابن الخطيب [illegible] . وله [illegible] [illegible] وسنه [illegible] [illegible] . [illegible] [illegible] . [illegible] لأشخاص [illegible] [illegible]

١ ـ المقري ، أحمد ، نفح الطيب ، ج ٨ ، ص: ١٧٠ ، ج: ٩ ، ص: ٤ ـ ٢٠١ .

«تلمسان» في لغة البربر ، نقلا عن «بغية الرواد» . وبهذه المناسبة يحدثنا المقري عن مولده ونشأته . ونسبته في البلدان المغربية والمشرقية. ثم يختم هذا الباب بترجمة مطولة لسيدي أبي مدين شعيب بن الحسين الأندلسي دفين «العباد» بضواحي تلمسان . ويعلل المقري ترجمته لهذه الشخصية بقوله : «وانما ذكرت ترجمة سيدي الشيخ أبي مدين متبركا به . ولكونه شيخ جدي (عبد الرحمن) . فدعا في بركته لنسل جدي انه دعا له ولذريته بما ظهر قبوله . ولأنه ذكر في هذا التأليف كثير من آبائه الذين . فأردنا كفارة ذلك بذكر الصالحين . والله الموفق بمنه وكرمه آمين» (١) .

الباب السابع

من القسم الثاني

يحدث المقري في هذا الباب عن بعض تلامذة بن الخطيب ويذكر شعرهم المنثور والمنظوم. ولم يفته أن ينوه بتفوق بعضهم . كما يشيد بتفوق البعض الآخر . فيفتتح كلامه بترجمة أشهر تلاميذ بن الخطيب ووارث منصبه من بعده . وهو الوزير أبو عبدالله محمد بن رضوان الذي أسهب في ترجمته وأثبت له أشعارا كثيرة في شتى أغراض الأدب . وبهذه المناسبة يترجم لأبي العباس أحمد بن جعفر السلمي الخزرجي دفين مراكش ويورد أخباره وكرماته . ويعود المقري بعد ذلك إلى الخطيب فيترجم للسيد بن زمرك . وايراد أشعاره . ثم يترجم لمحمد بن مرزوق الخطيب شارح البردة ابن بردة . و[illegible]

١ المقري ، أحمد [illegible] ص ٢٠٠ .

[illegible] والسيد أبو عبد الله محمد الشريشي . مؤدب أولاد الملوك بمعهد القرآن والحديث الشريف . والسيد أبو محمد عطية بن يحيى [illegible] . حتى أتت به المقري جمله من نظمه . ويختم المقري هذا الباب بترجمة التلميذ أحمد بن سليمان بن فركون (١) .

الباب الثامن

من القسم الثاني

يختص المقري في هذا الباب عن أولاد ابن الخطيب . من حيث [illegible] . ووصفهم . وتراجمهم وهلم جرا .. ويسوق أبياتا مفردات كثيرة دعت الى جلبها المناسبات .

[illegible] ترجمه للسيد محمد بن لسان الدين ويصدر عن [illegible] . بحجة أنه لم يجد في مشرق الكتب التي تكلمت عن [illegible] في المغرب مع جمعه كتبه . ثم يشير أيضا [illegible] . يختص في ترجمة لابن أخيه عبد الله أبي عبد [illegible] . ويورد [illegible] . لابن الخطيب . ثم يرجع [illegible] ترجمة علي بن لسان الدين [illegible] . لابن الخطيب . ولابن فضاحيا السلطان أبي سالم [illegible] . ويشير [illegible] ترجمة [illegible] . فيورد له بعض أخباره [illegible] . ثم يعقبه بترجمة [illegible] .

١ ـ المقري أحمد، نفح الطيب ، ج ٢ ص: ٢١٣

...ن الكريم . ومن بين قصائد هؤلاء المعارضين قصيدة المقشدي ...
ثم يتسع استماعنا ببعض خطبه الفاسي أبي الفضل عياض في الدوريه
بسور القرآن أيضا . وببعض خطبه عمه أبي عثمان سعيد المقري في
نفس الغرض . وتدعوه المناسبه الى جلب بيات من انشاد أبي عبد
الله محمد ابن رمرك في مدح شيخه ابن الخطيب . ثم يلتفت الى أحمد
علي ابن لسان الدين . فينقل الينا نصا من انشاء احد اصدقاء يتضمن
رحمه على المذكور . مرده ذلك بخطبة ابراهيم بن علي الكفعمي —
شرح بديعته — في الدوريه بسور القرآن . مشفعه بقصيده على هذا
النمط في مدح سيد الأنام عليه الصلاه والسلام ، ثم يترجم الكفعمي
المذكور . ويختم حديثه عنه بايراد نص رسالته التي كتبها الى قاضي
الجماعه أبي العباس ابن البرقوري . مذيله بقصيده والدها منه . ثم
يسوق الينا المقري جملة من نثر ابن جابر الاندلسي . ونثر رفيقه أبي
جعفر أحمد . ونتبين من شعر ابن عبين يخاطب بها الملك المعظم . وابيات
اخرى لغير هؤلاء المذكورين . ثم يعود بنا الى أحمد علي بن لسان
الدين . فيسوق لنا نصوصا من منثوره . وبعد ذلك يورد لنا نص وصيه
لسان الدين ابن الخطيب لاولاده . ونص وصيه محمد بن جابر الوادي
مع بيده من نظمه . ثم ترجمه لشخصه — نقلا عن « الاحاطه » وعنوان
الدرايه — . ثم يردف ذلك بتحيس لابن جابر المذكور في مدح رسول
— صلى الله عليه وسلم — . ثم يسوق الينا عده قصائد ومقطوعات
شعريه في نفس الغرض . من ذلك قصيده لأحد المغاربه . لم يذكر اسمه .
وتحميس لقصيده ابن حمادي المجرده من التحميس . ثم تحميس لابي علي
ادريس بن موسى الفرسي . ثم قصيده لابن حماد فرضه تحميس
السابق . ثم يعود المقري الى سرد الامداح النبويه فينقل الينا قصيده
محمد بن انشاد ابي اسحاق ابراهيم بن شهل الاندلسي . وأخرى من
انشاد ابي عبد الله محمد بن ابراهيم بن الرحل الغافقي . وأخرى لأبي ...

من الفصل الثاني ، وهو آخر باب في هذا الكتاب (١) .

---

١ ـ الدوري، أحمد، نفح الطيب، ج ١٠، ص: ١٤٩ ـ ٢٦٤ .

الفصل الثالث

منهج المادة وطريقة الترجمة فيه

خصائصه .

الإطناب ـ عدم التحري ـ التكرار ـ الاستطراد
الانتقادات ـ الأمانة العلمية ـ الترجمة
الدائمة ـ الترجمة العامة .

[illegible] منهج [illegible] في [illegible] . وطريقته [illegible] في [illegible] وبات مظهر من مظاهر تخصصه [illegible] في [illegible] .

ويمكن ـ كما هو من مؤلفاته ـ أنه منهج في [illegible] ويمكن أن يكون هذا منهج من خلال قراءة [illegible] في [illegible] .

الخاصة الأولى : [illegible] في [illegible] وعرض [illegible] في قراءة في [illegible] وفي [illegible] . وعدد [illegible] في [illegible] .

منهجه التي قد سلكها في تأليف كتبه . وهذا ان دل على شيء فانما يدل على سعة اطلاعه وكثرة حفظه . الذي جعل من المقري شخصية جامعة رواية أكثر منه باحثة محققة . سلكه طريق الاتجاع في روايه الاخبار . ولم يجنح الى سبيل التحليل والتركيز الا نادرا . والنقل عند المقري يختلف بحسب ما يراه مناسبا للمقام . فتارة ينقل الينا لفظ النص المنقول كما كتبه كاتبه . ويروي لنا صيغه ابيات الشعري كما سمعه منه . وتارة يعمد الى النص فيختصره أو يلخصه . ثم ينقل الينا مختصره او ملخصه . وطريقه الاولى هي التي جرى عليها في القسط الاكبر من كتبه . وهذه النصوص المنقوله والابيات المرويه تختلف هي الاخرى . من حيث طوله والكثره والقصر والطول . فنجده مره يقتصد في نقله . واخرى يطلق عنان قلمه في ايراد النصوص وروايه الاشعار . فمثلا نقل في كتابه ترجم جده أبو عبد الله محمدا المقري . فقد نقل من كتابه (المحاضرات) نصوصا استغرقت أربعا وعشرين صفحه (١) . كما نقل — أيضا — من كتابه : (الحدائق ... الى ... لابقي من سبع عشره صفحه (٢) . مرددا ذلك بنظم النص ... من حدى عشره صفحه (٣) . ومن نقله المطول أشعار ... من الجنس في ثمانيه وعشرين صفحه (٤) . ونقل ... من الاخبار في ترجمه أبي عبد الله بن زمرك . فقد استغرق ... صفحات ونصف صفحه . أما شعر ابن زمرك فقد أفرد له ... صفحه ... من المنقول — أيضا — ونسبه على ابن

---

١ — المقري احمد، نفح الطيب ، ج: ٧ ، ص: ٢٠٧ — ٢٣١

٢ — ... ج: ... ص: ٢٣٢ — ٢٤٩

٣ — ... ج: ... ص: ٢٤٩ — ٢٦٠

٤ — ... ج: ٩ ، ص: ١١٦ — ١٨٢

٥ — ... ج: ... ص: ٢٢ — ١٢٦

لسان الدين ابن الخطيب التي شغلت خمس عشرة صفحة (١) ، ووصيه ابيه لسان الدين التي كتبت في أربع عشرة صفحة (٢) ، ثم نظم أبي عبد الله محمد بن جابر الذي خصه باحدى وعشرين صفحة (٣) ، ونظم أبي عبدالله محمد بن العطار الجزائري الذي شغل سبع عشرة صفحة(٤) ونظم أبي عثمان سعيد بن أحمد بن ليون التجيبي الذي بلغت مئتا وخمسين صفحة (٥)، أما كتاب علي بن حزم ، الذي رد به على كتاب الحسن بن الرقيب ، فقد استغرق ست عشرة صفحة (٦)، كلها في فضائل الاندلس وثقافة علمائها وناجهم ، وهكذا نجد المقري يجنح في تأليفه الى كثرة النقل وايراد نصوص العلماء والأدباء على اختلاف نزعاتهم ، وربما أنجما بفصول من احدى الكتب أو مؤلفات صغيرة برمتها ، أو بقصائد طويلة بمدوينها ، مثلما فعل ، عندما نقل بنا بضعة فصول من كتاب «درر السمط ، في خبر السبط» لابن الابار ، في مدح آل البيت (٧)، وفصلا عن الهفاء من كتاب «الذخيرة» لابن بسام (٨)، وملخصا من مقدمة ابن خلدون، يحتوي على حدى عشرة صفحة فيما يخص الموشحات الاندلسية (٩)، ورسالة بعنوان «الروض العطر الانفاس ، في الوسل الى الامام سلطان فاس ، كتبها سلطان المخلوع أبو عبد الله محمد بن الأحمر الى سلطان فاس شيخ بوعنان.

---

١ ــ المقري، احمد، نفح الطيب ، ج: ١٠ ص: ٢٢٢ ــ ٢٤٧
٢ ــ م، س، ج: ١٠ ص: ٢٤٧ ــ ٢٦١
٣ ــ م، س، ج: ١٠ ص: ٢٠٥ ــ ٢٢٦
٤ ــ م، س، ج: ١٠ ص: ٢٢٧ ــ ٢٤٤
٥ ــ م، س، ج ٨ ص: ٥٨ ــ ١١٤
٦ ــ م، س، ج ٤ ص: ١٥٤ ــ ١٧٠
٧ ــ م، س، ج ٢ ص: ١٥٤ ــ ٢٥٢
٨ ــ م، س، ج ٢ ص: ٢٥٤ ــ ٢٥٦
٩ ــ م، س، ج ٦ ص: ١٩ ــ ٢٢٠

وهي من انشاء الكاتب أبي عبدالله محمد العقيلي (١)، وقونية الفقيه عمر الزجلي التي تسمى «تسريح النصال»، في مقاتل الغصال» (٢)، وقصيدة عامر المقرضبي في مسترهت قرطبة ، وتعرف عند أهل الاندلس «كنز الأدب» (٣)، وقصيده «عرامي صحيح» المتضمنة لالقاب أنواع الحديث ومصطلحه (٤)، الى غير ذلك مما شحن بـه المقري نفحـه . وأحيانا نجده يتصرف في النصوص ويختصرها اختصارا بليغا يتميز بثلاث ميزات : الاستقصاء في الصفة ، والاتقان في المعنى ، والايجاز في اللفظ. وتعبيرات المقري تختلف في افتتاح النصوص المنقولة واختتامها . فمن ذلك قوله في الافتتاح : «قال فلان ...» ، «قال فلان في تاريخ كذا ...» . «قال فلان في كتاب كذا ما صورته ... ما معنـاه ...» ، «قال ما نصـه ...» ، «قال بعضهم ...» ، «قال بعض علماء الاندلس» ، «قال رجل من شيوخ ... محدثه ...» ، «وعن بعض النؤسـاء ...» ، «قال بعض علماء المغرب ...» ، «قال بعض المؤرخين ...» ، «قال جماعة ...» ، «قال غير واحد ...» ، «قال بعض مؤرخي المغـرب ...» ، «قال بعض مؤرخي المشرق ...» ، «وفي بعض كتب تاريخ الاندلس ...» ، «وذهب جماعة من أهل التاريخ ...» ، «ونقل من الجذوة منـه ...» ، الى غير ذلك من تعابيره الكثيرة عند شروعه في نقل نصوص غـيره . أما التعابير التي ينقل بها نهاية النص المنقول ، فنقتصر منهـا على ما يلي : «انتهى ما نقله ...» ، «انتهى كلامه ...» ، «انتهى كلام فلان» ، «انتهى ما نقلته من كتاب ...» ، «انتهى كلام فلان وتصته بمعنى» ، «انتهى كلام فلان مختصرا ...» ، «انتهى مختصرا ...» ، «انتهى بمعنى» ، «انتهت الترجمـة» .

---

١ ــ المقري، احمد، نفح الطيب ، ج: ٦ ص: ٢٨١ ــ ٣٠٢
٢ ــ م. س، ج: ٦ ص: ٣٤٥ ــ ٣٤٩
٣ ــ م. س، ج: ٢ ص: ٨٠ ــ ٨٢
٤ ــ م. س، ج: ٣ ص: ٢٨٣

وعندما يريد المقري انشاء نص من كلامه ، يفتتحه غالبا بعبارة «قلت» ، وهي الحد الفاصل بين نصه وبين نص غيره . ومن خلال عبارات الافتتاح المبهمة يصبح لزاما أن من الصعب جدا أن نطلع على جميع المصادر التي اعتمدها المقري في تصنيفه لكتابه «نفح الطيب» . وهذا الذي كلفنا جهدا كبيرا عندما أردنا معرفة تلك المصادر وأسماء أصحابها . ولعل المقري معذور في ذلك، اذ كان ينقل الينا كل ماعلق بحفظه من نصوص مؤلفات قد نسي عناوينها وأسماء مؤلفيها . وفي نظرنا أن ضعف المقري بالنقل يعود الى سببين اثنين .

أولهما : كثرة حفظه الذي طغى على شخصيته في جل مؤلفاته، وألزمه ان يترع ساحة حفظه المملوءة بشتى المعايير المختلفة المشارب العلمية والادبية .

ثانيهما : موضوع «نفح الطيب» نفسه يتطلب من مؤلفه أن يكون ناقلا أكثر منه مبتدئا . لأن الهدف من هذا التأليف هو تقصي أخبار جزيرة الأندلس ووزيرها لسان الدين بن الخطيب . وتتبع حقائق حوادث تلك البلاد وأهلها . وهذا لا يتم — فعلا — الا عن طريق نقل الأخبار المتفرقة وايراد الروايات المتنوعة . ومهما يكن من أمر ، فان ميل النقل قد طغى على شخصية المقري في نفحه . وصيره مقتبسا أكثر منه مؤلفا . ومقتدا أكثر منه مفكرا .

وقبل أن ننهي حديثنا عن الخاصية الاولى لمنهج تأليف «نفح» . يجدر بنا أن نقابل بعض النصوص المنقولة في هذا الكتاب بأصولها . لنعرف وجه التماثل والتخالف بينهما . وبالأحرى . لنطلع على مدى تحري المقري في النقل والرواية . وقد أخترنا لهذا الغرض أربعة نصوص من أربعة كتب مطبوعة وهي : «قلائد العقيان» للفتح بن خاقان المتوفى سنة ٥٣٥ هـ (١١٤١ م) . و«عنوان الدراية» فيمن عرف من العلماء في مائة السابعة ببجاية لأبي العباس أحمد العبدوسي المتوفى سنة ٧١٤ هـ

(... ...) • و«التعريف» لأبي العباس أحمد بن قنفذ القسنطيني المتوفي سنة ٨١٠ هـ (١٤٠٨ م) • و«التعريف بابن خلدون ورحلته غربا وشرقا» لأبي زيد عبد الرحمن بن خلدون المتوفي سنة ٨٠٨ هـ (١٤٠٥ م) •

وبعد مقارنة نصوص «الفتح» المنقولة بالبي هي موجودة في الكتب المذكورة تبين أنها مختلفة في المعنى تماما • وفي اللفظ تقريبا • اذ وجه الاختلاف لا يعدو أن يكون في بعض الحروف أو الكلمات القليلة جدا • وهذا الاختلاف في الغالب يعود الى تحريف وقع على أيدي النساخ أو آلات الطباعة • ففي نص ابن خلدون — الذي يتحدث فيه عن نفسه وعمن لقيه من شيوخه وشيوخه — وقع الاختلاف في أربع كلمات قد جاءت في «التعريف» هكذا: (ومات ...) • «ثجه ...» ؛ «كيف هذه الظاهرة ...» • (وحضر صاحب قاضي العسكر بفاس ...» (١) • بينما جاءت في «الفتح» هكذا: (مات ...) — بحذف الواو — • «ثبجه ...»، «كيف هي الظاهرة ...» • وحضر صاحب قاضي العسكر بفاس ...» (٢)•

وفي نص فتح بن خاقان الذي تحدث فيه عن أبي الوليد الباجي وقع الاختلاف في أربع كلمات أيضا • وردت في «القلائد» كما يلي: «فتح تجرده ...» • «وبدا في أفقه ملتحما ...» • «في سبل نصره ...» • «فيما يرتبه له ويجريه ...» (٣) •

وجاءت في «الفتح» كما يلي: «تنتجع نجوده» • «وبدا أفقه ملتحما ...» • «في سبل جهاد ...» • «فيما يرتبه ويجريه ...» (٤) — بحذف كلمة «له» •

١ — ابن خلدون • عبد الرحمن • التعريف بابن خلدون • ص: ٢٤٦
٢ — المقري، احمد • فتح الطيب • ج: ٧ ص: ١٧٧
٣ — ابن خاقان • الفتح • قلائد العقيان • ص: ١٩٧ ، ١٩٨
٤ — المقري، احمد • فتح الطيب • ج: ٢ ص: ٢٧٩ — ٢٨١

وفي نص الغبريني الذي ترجم بـه أبا محمد عبد الحق ابن سبعين، وقع التباين في خمس كلمات واحدى الفقرات جاءت في «عنوان الدراية» كما يلي : «ولقيه من أصحابنا اناس ..» ، «وهي نوع من الرمز ..» ، «وبعد مشى له المعاربة والحرم الشريف ..» ، «وكان أصحاب مكة ـ شرفها الله ! ـ وأقوامهم يهدون بأفعاله ، ويعتمدون على مقاله» (١).

بيد انه في «النفح» جاءت كما يلي : «ولقي من أصحابنا ناسا..»، «هي من الرموز ..» ـ بحذف الواو في أول الجملة ـ ، «وبعد مشى به للمعاربه في الحرم الشريف ..»، «وكان أهل مكة يعتمدون على أقواله، ويهتدون بأفعاله» (٢) . وقد أردف المقري هذا النص بقوله : «انتهى ببعض اختصار» . ولعله يشير الى اختصاره للفقرة الاخيرة من النص .

وفي نص ابن قنفد الذي ترجم به أبا القاسم محمد بن أحمد الشريف . وقع اتباين في ثلاث كلمات ، وردت في «الوفيات» هكذا : (الحسني السبتي ..) . (وله شرح الخزرجيه ..) . (وقدم عليها ...) (٣) . أما في «النفح» فقد وردت هكذا : «الحسي ..» . ـ بحذف كلمة السبتي ـ ، «وله الشرح على الخزرجية ..» . وأقدم عليها ..» (٤). وعلى ضوء هذه الموازنة يتضح لنا أن المقري لم يكتب جميع كتابه من حفظه ، كما هو شائع في صفوف بعض العلماء والأدباء . ولكن يحتمل أن يكون جل ما فيه من املاء حافظته . ولعل لتمييز بين

---

١ ـ الغبريني . احمد . عنوان الدراية . فيمن عرف من العلماء في المائة السابعه بجايه . تحقيق : محمد بن شنب . الجزائر المطبعة الثعالبية . ١٣٢٨ هـ/١٩١٠م. ص: ١٣٩ ـ ١٤٠

٢ ـ المقري، احمد. نفح الطيب . ج: ٢ . ص: ٣. ٤.

٣ ـ ابن قنفد، احمد. الوفيات . تحقيق هنري بيريس . القاهرة مطبعة مصرية . بلا تاريخ . ص: ٥٨ .

٤ ـ المقري، احمد. نفح الطيب . ج: ٧ ص: ١٢٣

... هو معنوي فقط ومعنى بين ما هو محسوس معا فقط . يجلى لنا في ... الذي يقوله هنا في نصوص اقواله وبعدها . وقد تقدم لنا ... ذكره بعض ممدوح من هذه التعابير ونضيف الى ذلك قوله ... رحمه القاضي محمد بن بشير المعافري ... : «وقد استوفى ... القدر والمقدار القاضي عياض في «المدارك» . فليراجعها من ... . وقد جهدي به في مغرب (١) . فعبارة . «فان عهدي بها في ... بين واضح على عتاده على حفظه . ونضيف الى ذلك ايضا ... رحمه الله من المطرب . نقلا عن ابن سعيد ... : ... ابن سعيد من كتابه (ممدوح المعاني) فيما أمن ا» (٢) . ... محمد بن ... هرة» ... . «وفي غيره (أي غير ابن ... وهذا صحيح ؟ ...» (٣) . فعبارتا «فيما أظن. وأظنه» ... على أنه اعتمد على حفظه . وأمثال هذين العبارتين ... في صحيح . ومع ذلك كله . يصعب عليا جدا في بعض الاحيان ... بين ما هو مغربي وبين ما هو غيره. لعدم وجود أحد التعابير ... بين آخر يتفرد به دون ذلك . لا سيما الاشعار الكثيرة التي ... في مقدمة دون أن يشير الى مشديها . وقد سلك المقري بهذا ... من مقدمة من الادباء (٤). اذ كثيرا ما كانوا يفحمون في ... جهم . مهملين أسماء مشديها بحجة أن القراء مطلعون ... الشعر محبوبه . وان ذكر أسماء الاشخاص قد ... الحسن ... الذي هو العنصر الاساسي في الأدب .

---

١ ـ المقري، أحمد، نفح الطيب . ج: ٢ ص: ٢٤٨

٢ ـ م. س. ج: ٢ ص: ٢٢٥

٣ ـ م. س. ج: ٢ ص: ٢٣١

٤ ـ ... الحسن الحفيد في كتابه :

الخاصية الثانية : عدم تحري المقري للمسموع المنقوله و روايات المسموعه ، التي يعتد متداولها يعد من الخرافات أو المستحيلات . ومن ذلك ما نقله المقري عن ابن ابيض فيما يخص بلده «شنتره» من «ان القمح والشعير يزرعان فيها ويحصدان عند مضي أربعين يوما من زراعتهما ... قال لي ابو بكر الباكوري ـ وكان ثقة ـ : ابصرت عند المعتمد بن عباد رجلا من أهل شنتره أهدى اليه أربعا من اسفاح ما يقل الحامل حمل راسه غيرها ، دور كل واحده خمسة أشبار ...» (١) .

وان صدق بان السفاحه الواحده يبلغ دورها خمسه اشبار ، فغير ممكن ان نصدق بحصد القمح والشعير بعد مضي أربعين يوما ـ فقط ـ من بذرهما . وأمثال هذه الاخبار والروايات كثيره في كتب المقري ، لا سيما في القسم الاول من «النفح» ، مثل خبر انصداع أرض المغرب بارض الاندلس في القديم ، وأن الاسكندر هو الذي أمر بحفر ما بين صنجه والاندلس وأطلق البحر المحيط والبحر الشامي بين الارضين ، فكان ما كان . ومثل الروايات التي سمعها فيما يخص مائده سيدنا سليمان عليه السلام ! وهلم جرا ... وما كان موقف المقري سليبا امام بعض الاخبار المشكوك فيها . فقد كان اجابيا في البعض الاخر . ومن مواقفه الاجابيه تصيده قول صاحب «شق الأزهار» عندما قال ان في جامع قرطبه تنورا من نحاس أصفر يحمل ألف مصباح . وفيه أشياء غريبه ، من الصنائع العجيبه ، يعجز عن وصفها الواصفون . قيل احكم عمله في سبع سنين . وفيه ثلاثه اعمده من رخام أحمر ، مكتوب على الواحد اسم محمد ، وعلى الآخر صورة عصا موسى وأهل الكهف ، وعلى الثالث صورة غراب نوح ـ عليه الصلاة والسلام ـ وثلاثه خلقها الله تعالى ولم يصنعها صانع» (٢) .

فعلق المقري على هذا الخبر بما يلي : «قلت : لم أر أحدا من محققي

---

١ ـ المقري ، احمد . نفح الطيب . ج ١ ، ص: ١٥٤ ، ١٥٥ .

٢ ـ م . س . ج: ٢ ، ص: ٦١ .

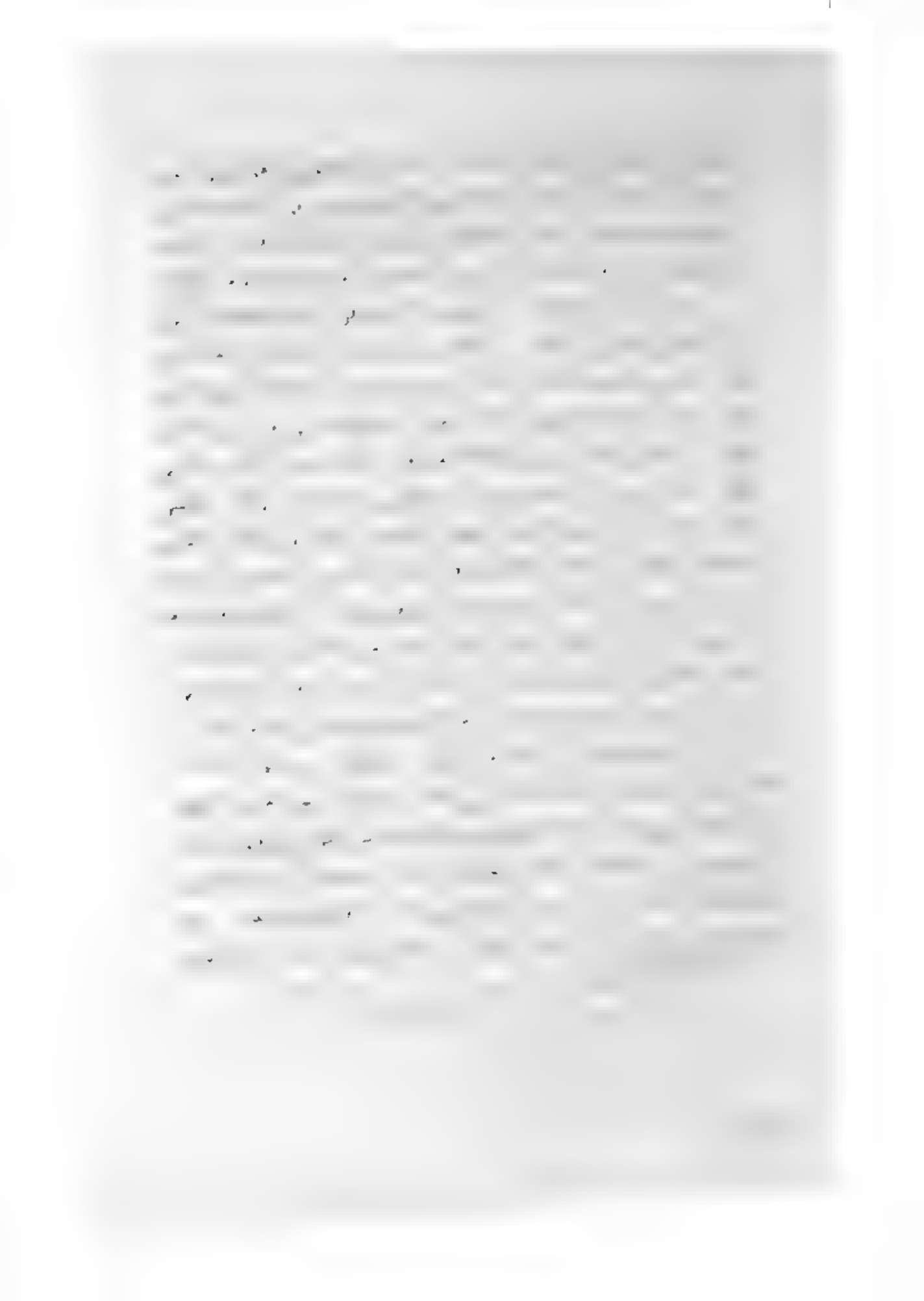

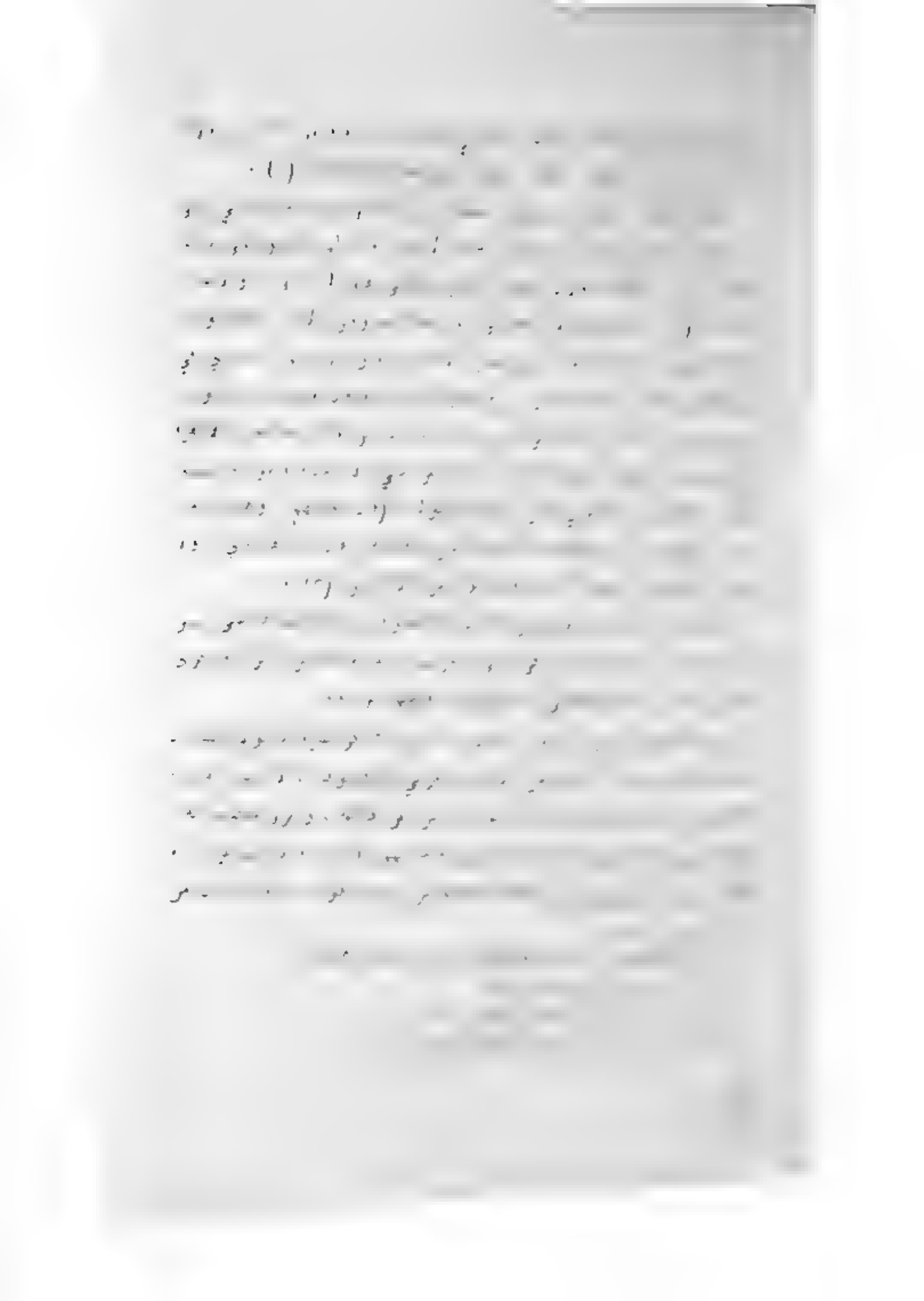

[illegible] عن رأي [illegible]
[illegible]
[illegible] الأدب [illegible]
[illegible] (١) . [illegible] بعده قوله [illegible]
[illegible]
[illegible] هذه [illegible]
[illegible]
[illegible] هؤلاء الأعلام [illegible]
[illegible]
[illegible] ولا [illegible] من لم [illegible] في [illegible]
[illegible] والافتراس . والله [illegible] في [illegible] عن [illegible] .
[illegible] الأمور [illegible] . [illegible] جميع ذلك .
[illegible] على أسرار [illegible] . [illegible] بما [illegible] . لا رب
غيره ، ولا خير الا خيره» (٢) .

[illegible] المغربي ، [illegible]
[illegible] والأدباء . [illegible] على المحامل [illegible]
[illegible] الأدب — في نظره — لا [illegible]
[illegible] ومظهرا [illegible]
[illegible] . [illegible] و [illegible]
[illegible] صحيح و [illegible] صريح . [illegible]
[illegible] ولا [illegible] . [illegible]
[illegible] . أما الأدب [illegible]

---

١ — المقري ، احمد ، نفح الطيب ، ج : ١ ، ص : ١٢١
٢ — م . س ، ج : ٦ ، ص : ٢٤٩ ، ٢٥٠

[illegible] لمقتضى الحياء ، اذ لولا صراحة لهجات الادباء
[illegible] من حيث مظاهر أفكارهم ونزعاتهم الاجتماعية
[illegible] والاخلاق . فلك وحده
[illegible] نيب أمين على مهنته ، مخلص لابناء جنسه مطواع
[illegible] ولا تداني . بل لا تضاع
[illegible] دون أن يخصها الحقاء بهم
[illegible] . ساعة الحق فوقه
[illegible] يقع عليها جميع ما يعتبر
[illegible] في عالم الوجود . فلا فرق —
[illegible] ، وتهاوى الجميع . وعاد السرور ،
[illegible] وصفير الرياح . وحد الرعد . وعجب
[illegible] وتدلل مشهور . ملك لذة . واسمه الذي
[illegible] في جميع صورها المشهورة في ذلك حداب الاسبوع .
[illegible] في بعض مواقف الرمس . فالالم للعدم . والشقاء
[illegible] عرض عارض لساج الدهر الانساني
[illegible] وحسب ، وذلك لعمري موقف يستدعي
[illegible] بعض ما عرض عليه فيما جاء به من الهزل في
مؤلفاته الادبية :

[illegible] سيدة سهلة الاعتراض ويولى
[illegible] في معرض الجد المزاح !
[illegible] لاعلاء مستحوذة على هذه
[illegible] في حدود . [illegible] في مثل ذلك حديث
[illegible] . ولا يوهم سببه سلبها ،
ويرحم الله تعالى عباسا ، اذ قال :

[illegible]

قل ... الحديث شجون ... من ... شئت لوجدت ...

... ليس قصدنا نحن بهذا ... علم ... عرضا فاسدا ... بعض ... في ... الهزل أسدا ، وانما عرضنا صحيح ، وورده غير شحيح» (١) .

واذا كان المقري قد أورد في كتابه بعض عبارات الهزل ، فجون ... ورد لا عند ، عند الأدب والاخلاص ... فانا كثيرا ما نجده سابحا في بحور ... وتحفيزه بما حفت به من المواعظ الحسنة ، وحكايات الأديب ... والصالحين ، ومدائح خاتم الأنبياء والمرسلين ... وقد رأيت أن أكثر ما نقده ذكره من الهزل ... الذي أتينا به على سبيل الاخلاص ... لا بد منه من الحكم والمواعظ وما يناسبها » (٢) .

الخاصية الثالثة : التكرار في النصوص والمعاني . فلا نكاد نقرأ ... من أبواب « النفح » دون أن نعترضنا نصوص ، ذكر بعضها أو تقدم معناها فيما سبق من الأبواب . ولا نود أن نطيل بسرد كثير مما يخص هذا الشأن ، لأن القارىء لكتاب « النفح » يمكنه ... بسهولة ... أن يطلع ... على هذه السرد . ورغم ذلك فاننا نرشد القراء ... على سبيل الاخلاص ... الى بعض النصوص المكررة والمعاني المعادة . مثل بيتي ابن الخطيب ، يشكو فيهما صروف الدهر ، وقد رددهما المقري بقوله : «وقد سبق هذان البيتان عند ذكر بعض نظم لسان الدين ... رحمه الله تعالى ...»(٣) وأبيات الشيخ أبي بكر المخزومي التي أنشدها في مجلس قرصنة أو عرسه (٤) . وأبيات ابن خفاجة في وصف الأندلس (٥) وأبيات ابن

١ ... المقري، احمد، أزهار الرياض ، ج: ٢ ص ٢٢٧ ، ٢٢٨
٢ ... المقري، احمد، نفح الطيب ، ج: ٦ ص: ٥٠
٣ ... م. س. ج: ١ ص: ١٦١
٤ ... م. س. ج: ١ ص: ١٤٨ ... ١٦٥
٥ ... م. س. ج: ١ ص: ١٥٨ ... ١٩٥

سفر المقري في نفس الغرض (١) .

ومن المعاني المعدة وصف رياض قرطبة (٢) . وأحجار مصحف عثمان بن عفان (٣) . وقصة الجوهري الساحر مع المنصور ابن أبي عامر. التي أوردها المقري بقوله .وقد ذكر هذا المؤرخ (ابن حيان)قصة الجوهري التي سمعها فقيه من المغرب) ابن سعيد . ولكن رأينا اعادتها بلفظ هذا المؤرخ ابن حيان . وذلك أنه عند» (٤) . ومن المعاني المعدة أيضا ـ حكاية مستغيث بن هود مدح «مرقسطة» . وقد عقب عليها المقري ـ بعد نقلها ـ بقوله . وقد ذكرت هذه الحكاية في غير هذا الموضع . بعد تصحيح في بعض ألفاظها . ولكن أعدتها هنا . لتعبير صاحب «البدائع» عنها . بحكاية تعريفه» (٥) . يعني أسلوب الفتح ابن خاقان . ولعل تكرار هذه المقري قد كان عن عمد لا عن ذهول أو نسيان ـ كما ظن بعض المعاصرين له ـ . بدليل أنه كثيرا أعاد نصا سبق ذكره نبه عليه وردها بألفاظ هذه المرات . وقد تقدمت هذه الأبيات» . «وقد تقدمت هذه القصيدة . كما مر ذلك» . «وقد سبق كذا عند ذكر كذا . وهذه الأسباب التي دفعت بالمقري إلى ارتكابه هذا التكرار .وهي هفوة لم يتنبه لها المقري نفسه بعض . أو لعل صاحبه المقري عنه . أو لاختلاف ما . أو غير ذلك من عرض سديد» (٧) وخصوصا وقد كان من المقري نفسه نجي وصى له أن يوردهما

---

١ ـ المقري . أحمد . نفح الطيب . ج: ١ ص: ١٩٤ ـ ٢١١ ، ٢١١

٢ ـ م. س. ج: ٢ ص: ٧ ـ ١٢ ـ ٧٨

٣ ـ م. س. ج: ٢ ص: ٨٦ ـ ٩١ ـ ١٣٥

٤ ـ م. س. ج: ١ ص: ٢٧٨ ـ ٢٨٨

٥ ـ م. س. ج: ٤ ص: ٢٥٠

٦ ـ [illegible] المقري صاحب نفح الطيب» . ص: ٩٣ ـ ٩٧

٧ ـ المقري. أحمد. نفح الطيب . ج: ١ ص: ٢١٣

مرة ثانية ضمن نص «قلائد العقيان» لفتح بن خاقان ، نبها بقوله . «وقد ذكرناهما فيما يأتي قريبا من كلام الفتح ، لكوننا نقتفي كلامه بلفظه» (١). فسبب تكرار هذين البيتين هو كونهما موجودين في نص «القلائد» . الذي دعت ترجمة الباجي الى جلبه . وربما دعا الى هذا التكرار ايضا نص ذكر في السابق مبتورا . «قلت . رأيت بخط ابي الحسن علي ابن لسان الدين — رحمهما الله تعالى ! — على هامش هذه الترجمة (ترجمة ابي عبد الله بن زمرك) — من «الاحاطة» . كلاما في حق ابن زمرك . رأيت أن أذكره بجملته الآن . وان تقدم بعضه في هذا الكتاب (٢). وقد يكتفي المقري عن التكرار بتنبيه القارىء على شيء قد سبق له أن ذكرها في مكان آخر من الكتاب . فيقول . «وقد أشرت في الباب الاول الى كثير مما يتعلق بغرضنا — أعاده الله تعالى للاسلام ! — فأعفي عن اعادته . وان كان ذكره هنا أنسب . لأن ما تقدم انما هو في ذكره مع غيره من بلاد الاندلس . وهذا انما هو في ذكره مع بلاد الاسفار» (٣). واذا أتى بتكرار بعض المعاني التي لا تعني بمضمون النصوص المتقدمة أنبأنا بأنه قد ذكر هذه المعاني بأكملها فيما تقدم من النصوص المنقولة . مثل قوله : «وقد تقدم كلام أبي الحسن ابن سعيد في هذا المعنى بنصه في الباب الثاني من هذا القسم. فليراجع ثمة» (٤). واذا تحدث عن موضوع ولم يتم حديثه عنه أشعر بأنه سيعود اليه مرة ثانية ضمن أحد الابواب القادمة . مثل قوله — عندما تحدث بايجاز عن صفات أهل الاندلس وأخلاقهم — : «... وسيأتي في الباب السابع من هذا القسم. من ذلك وغيره ما يشفي ويكفي» (٥). واذا كرر بعض

---

١ — المقري، احمد . نفح الطيب. ج: ٢ ص: ٢٧٩
٢ — م. س. ج: ١٠ ص: ٢٠
٣ — م. س. ج: ٢ ص: ٨٠ — ٨٢
٤ — م. س. ج: ٩ ص: ٨٤
٥ — م. س. ج: ١ ص ١٧٧

المقصود في هذه الترجمة ، فنصرف العنان ، والله المستعان ! ( ) .
ومن الاستطرادات الأدبية حديث المؤلف عن اتصال رؤيته لأبي حيان محمد الغرناطي من عدة طرق عديدة . وقد ذكر ذلك بمناسبة ترجمة أبي حيان المذكور (٢) . ومن الاستطرادات الطريفة إيراده عدة تقاريظ قرظ بها عدد من العلماء كتاب «نسم الصبا» لابن حبيب ، وذلك بمناسبة ترجمة أبي عبد الله محمد بن جابر أحد المعرفين للكتاب المذكور (٣) . ومن الاستطرادات اللغوية حديث سيبويه عن ضبط كلمة «مشهب» (٤) من عمود كتاب «المشهب في أخبار المغرب» للحجاري . وحديث سيبويه — نفسه — عن «مسألة زنبورية» التي حدثت بين سيبويه وبين الكسائي . وكذلك أمور أخرى تتعلق بسيبويه وكتابه في النحو . وكل ذلك بمناسبة ذكر عند ترجمة جعفر بن الأعلم وأبيه محمد الأعلم النحوي (٥) . ومن الاستطرادات القصيرة ذكر سند المؤلف المرتفع إلى أبي عبد الله محمد بن الأبار . وذلك بمناسبة ترجمة هذا الأخير (٦) . وسنده المرتفع إلى محمد أبي عبد الله محمد بن مرزوق بكل مروياته وتآليفه . وذلك بمناسبة ترجمة ابن مرزوق المذكور (٧) .

وتلفتني هذه الإشارات إلى هذه الخصلة من خصال المؤلف في الاستطراد الكثير الذي كاد يطغى على نصوص كتابه فيخرجه عن كونه كتاب تراجم يدور موضوعه . ومقصود المؤلف . وهذه قضية تحتاج من الباحث أن يعرف موقع الاستطراد وتصنيفه على هذه

١ — المنوني ، أحمد . نفح الطيب . ج : ٣ ص : ٢٧٥ — ٢٧٧ .
٢ — م . س . ج : ٣ . ص : ١٢١ — ١٢٢
٣ — م . س . ج : ٣ . ص : ٤٢٢ — ٤٢٨ .
٤ — [illegible]
الخاصية الخامسة — إن شاء الله ! —
٥ — م . س . ج : ٥ . ص : ٢١٦ — ٢٢٤
٦ — م . س . ج : ٦ . ص : ٥٤ .
٧ — م . س . ج : ٦ ص : ص : ٢٤٧ .

لمقصودة . وفي الختام نود أن نذكر بعض العبارات التي يستعملها المقري في بدايه واستطراد وهوامشه . من عبارات البداية : «قلت ...»، «وقد ذكرت عند كتبي كذا ...» . «وبعد كتبي لكذا رأيت أن أذكر كذا ...» . «وقد تذكرت هذا . والشيء بالشيء يذكر ...» ، «وتذكرت هذا الموضع ...» . «قلت وقد أذكرني كذا ...» . وهلم جرا ..

أما عبارات نهاية التي يربط بها المقري نصوص ما قبل واستطراد في نهايته . فنذكر منها ما يلي : «رجع» ، «رجع الى ما كنا بصدده ...» . «رجع بي أخبار فلان ...» . «رجع الى ما كنا فيه من كذا كذا ...» . «رجع الى ما كنا فيه من أحوال فلان ...» ، «رجع بي ما كنا بسبيله ...» . «عود بي أخبار كذا ...» . «عود الى صفات كذا ...» . وهلم جرا .. بيد أننا نرى كتبي «قلت» و «رجع» قد وفقا على جميع عبارات التي جمعها المقري أحد الفصل بين صميم الموضوع وبين الاستطراد الدخيل .

الخاتمة الخامسة . لانتقادات الدينية . والتحقيقات المفيدة . والتعليقات الشريفة . التي قد مرت كتاب أدبيا وتوجت مؤلفنا تاريخيا من الكتاب الصحيح . وبعض هذه الخاتمة تعطينا صورة واضحة عن مدى عناية المقري بكل ما يتعلق بالنبي وجميع ما يتعلق . وتدبره لمحتوى النصوص والكتب . وفهمه لمعاني الكلمات والجمل . وانتباهه الى مدلولاته فهو يلتقط من الملاحظات دقيقه . والدقائق الخفية . وهذا ما تلمحه حينما يكون موجود من الذين هم يعتني بهما على نصوص المواضيع المتفرقة من كتابه . فمن ذلك تنبيه على كلمة «فرج» عندما ترجم المقري . محمد بن عبد الله بن فرج المحمي الاشبيلي . فعقب المقري على هذه الترجمة قائلا : «وضبط اللامة (يعني الصفدي) ابن فرج بفتح الراء وهي تصحيف من نسخ له سماه ابن فرج ...» (1) . فاكتفى

---

1 ـ المقري ، أحمد ، ج : 3 ص : 284 .

المقري «المسهم» للتوجه فيه تبعه عليهم دون أن يبين أسباب ترجيح ضبطه الراء . ولعل معتمده في ذلك هو السماع . ثم تقفيه على ضبطه «المسهب» (١) بقوله «وعلى ذكر «المسهب» فقد كنت كثيرا ما أستشكل هذه التسمية . لما فيها من غير واحد . أن «المسهب» ما هو بفتح الهاء . لقولهم «سيل مفعم» ـ بفتح العين ـ والقعر الثانية وهي «المعرب» يقتضي أن يكون بكسر الهاء . ولم يزل ذلك يتردد في خاطري إلى أن وقفت على سؤال في ذلك . رفعه المعتمد ابن عباد سلطان الأندلس إلى الفقيه الأستاذ أبي الحجاج يوسف بن سعيد بن عيسى النحوي التسولي المشهور بالأعلم» (٢) . ثم يورد المقري نص جواب الأعلم المذكور . مردفا ذلك بأبيات للأعلم نفسه . لخص فيها جوابه الشرعي الذي يبين فيه معنى لفظة «مسهب» . فقد جاءت بفتح الهاء فهي صفة لمن أكثر في غير صواب . وقد جاءت بكسر الهاء فهي صفة لمن أكثر وأصاب. بيد أن المقري لم يطمئن إلى هذا الجواب . بل راح يعلق عليه بقوله . رحمه الله . رأيت في بعض تعاليق الأندلسية . أن ابن السكيت ذكر في بعض كتبه . في بعض ما جمعه بعض العرب فاعلا وبعضهم مفعولا : رجل مسهب (بكسر الهاء) ومسهب (بفتح الهاء) للكثير الكلام . وهذا يدل على أنهما بمعنى واحد ، انتهى» (٣) .

ومن تحقيقات المقري تحديد موقع عياض أبي بكر محمد بن عبد الله المعافري بخارج «باب محروق» بفاس . خلافا لجماعة منهم ابن الزيات في «صلته» ، من أن مدفنه بـ «باب الجيسة» (٤) بفاس . وقد أشبع المقري الكلام عن هذا الموضوع في كتابه «أزهار الرياض» عند

---

١ ـ المسهب ، مأخوذ من عنوان كتاب : «المسهب ، في أخبار المعرب» للحجاري .

٢ ـ المقري ، أحمد ، نفح الطيب ، ج : ٥ ص : ١٦

٣ ـ م ، س ، ج : ٥ ص : ٢١٩

٤ ـ م ، س ، ج : ٢ ص : ٢٢٧ .

[illegible] ترجمه [illegible] . ومن تحقيقه [illegible] أن أبا بكر [illegible] الشعري [illegible] مذهب . ذكر [illegible] عقب ترجمه [illegible] عروي عبد [illegible] الأنصاري [illegible] (٢) . ومن تحقيقه [illegible] الذي [illegible] في مدرسة الإسكندرية من انشاد الوزير [illegible] محمد بن عبد [illegible] صاحب «عقد الفريد» (٣) . ومن تعليقه [illegible] قوله [illegible] في أبيات أبي عبد الله بن جزي . التي وصف فيها [illegible] ولاته وأصحاب السيوف في تشبيه العذار [illegible] : «وهذه [illegible] في الحيرة مع بديعه وروحه ما لا يرام» (٤) . ومن يرد القارئ [illegible] تعليق قصير . مع [illegible] مصقول الأبيات وشكلها يستحق [illegible] نحتين من وجهة بيانية . ومن تعليقه المفيدة أن محي الدين [illegible] الشرقي [illegible] يعرف في المغرب بابن عربي — بالألف واللام . ثم [illegible] هي شرق على حذف الألف واللام . فأصبح معروف لديهم [illegible] بن عربي . ورد بينه وبين القاضي أبي بكر بن العربي (٥) . [illegible] كتب الأدب التي تستحق التفسير والشرح . مثلما فعل [illegible] الشنتريني [illegible] والرغبوب . ورد في قصيدة شاعر [illegible] من أعلام المغرب [illegible] . ذكر في معناه . «والبهاء»: [illegible] شيء مفرط [illegible] . كما في الصحاح . وقيل . البهاء في [illegible] الحسن وفي [illegible] مهملة . والرغبوب . السقاء [illegible] [illegible] . وقد فسر [illegible] بأنه — بقطة (زواكرة)

---

١ — المقري . أحمد . أزهار الرياض في أخبار عياض . ج : ٢ . ص : ٦٤ — ٦٥

٢ — المقري . أحمد . نفح الطيب . ج : ٢ . ص : ٢٧٦

٣ — م . ن . ج : ٢ . ص [illegible]

٤ — م . ن . ج [illegible] ص [illegible] .

٥ — [illegible] ج [illegible] ص [illegible]

٦ — م . ن . ج [illegible] ص [illegible] .

وارده في نص بي الحسن علي بن سنان الدين بقوله . «ورد كره لفظ يسميه المغاربة . ومعناه ـ عندهم ـ المتنس الذي يظهر نسك ولعبده ويبطن الفسق والفساد» (١) . ولعله يقصد بالمغاربة أهل المغرب الاقصى . ومن تحقيقاته القيمة أن أبا حيان النحوي الاندلسي هو نفسه منشد البيتين :

«اذا وضع الاحسان في الحب لم يفد سوى كفره، والحر يجزي به شكر
كفيت سقي أدعى فجاءت بسمّها وصاحب أصداءاً فأثرت النمر»

حزة من عزاهما الى غيره (٢) . ومن تحقيقاته الناجعة أن أبا عبد الله محمد بن الابار وأبا الحسن حرم بن محمد القرطاجني قد كان فرسي رهان في جميع الفنون ما عدا في الحديث . فان بن الابار كثر عنه رواية (٣) . ومن تحقيقاته العجيبة أن قصيدة أحمد بن ريدون التي نشدها في ولاده . بعدما يئس من تقيه . والتي مطلعها :

«اضحى التنائي بديلا من تدانينا وناب عن طيب دنيانا تجافينا ..»

لم يذكرها صاحب «قلائد العقيان» (٤) وغيره تامة . وانما ذكرت عند مبتوره . يعضها تسعة أبيات أكملها المقري . وبين بها القصيدة برمتها في نفحه . ثم اردفها بقوله : «وانما ذكرت هذه القصيدة ـ مع طولها ـ لبراعتها . ولان كثيرا من الناس لا يذكر جميعها . وبعض ما هو في القلائد وغيرها منها هو جميعها . وليس كذلك . فهي ـ وان اشتهرت بالمشرق والمغرب ـ لم يذكر جميعها الا القليل» (٥) .

---

١ ـ المقري . احمد . نفح الطيب . ج ٨ ص : ١٢٤
٢ ـ م . س ، ج : ٣ ص : ٢٣٩ ، ٢٤٠
٣ ـ م . س . ج : ٣ ص : ٢٤٦
٤ ـ ابن خاقان . الفتح . قلائد العقيان ص : ٨١
٥ ـ المقري . احمد . نفح الطيب . ج : ٤ ص : ٢٥٩ .

ومن تعليقه المهمة توضيحه لمعاني بعض الاسماء المنسوبة ، مثل : قوله ـ عند أورد أبيات للشاعرة أم العلاء الحجارية ، وأخرى للشاعرة العسلية البجائية ـ . «والحجاريه ـ بالراء المهملة ـ نسبة الى وادي الحجاره ... والبجنية ـ بالنون ـ نسبة الى بجانة ، وهي كوره عظيمة ...» (١) . ومن تحقيقاته السديده تعليقه على البيت الثالث من انشاد الشاعرة حفصة بنت الحاج الركونية ارتجالا بين يدي أمير المؤمنين عبد المؤمن بن علي الموحدي :

«يا سيد الناس يا من ... يؤمّل الناس رفده
أمنن عليّ بطرس ... يكون للدهر عدّه
تخط يمناك فيه : ... «الحمد لله وحده»

فكتب تعليق المقري ما يلي . «وأشارت بذلك الى العلامة السلطانية عند الموحدين ، وهو كان أن يكتب السلطان بيده بخط غليظ في رأس المشورة : «الحمد لله وحده» (٢) .

وليس هذا عند المقري تفسير معاني بعض المفردات ، أو تبيين مرامي بعض الأبيات ، فهذا عمل قد قام به من تقدمه من المؤلفين والكتاب ، وإنما هو كونه قد وقف الى ما يجدر بالتفسير والتبيين . ليس من التوفيق تعليقه على هذين البيتين :

ـ ... ما القوت يأتي لـ ... ك والصحة والأمن
وأصبحت أخا حزن ... فلا فارقك الحزن ـ

حيث ... الى ذلك أنه حديث نبوي «من أصبح في سربه ...

---

١ ـ المقري ، أحمد ، نفح الطيب ، ج : ٥ ، ص : ٢٠٢
٢ ـ المصدر السابق ، ج : ٥ ، ص : ٢٠٣ .

معافى في بدنه ، معه قوت يومه ، فكأنما سيقت له الدنيا بحذافيرها»(١).

ومن استدراكاته الرقيقة تحفظه أبو الطيب المسبي في مطابقه الليل بالصبح ، عند قوله :

« أزورهم وسواد الليل يشفع لي وأنثني وبياض الصبح يغري بي »

لأن الليل كلي والصبح جزئي . فالمطابقه بينهما فاسده من الوجهه النمطية في فن البلاغة . وقد سبق الى هذا الرأي المعتمد ابن عباد ، لدي رد عليه الصعدي بحجة أن المطابقه كانت صحيحه من حيث المعنى . وأورد المقري نص كل منهما . بيد أنه علق على نص الصعدي بقوله . «قلت : كان يحلو في صدري سماع ما قال الصعدي . حتى وقفت على ما كتبه البشتكي ومن خطه نقلت ما صورته : هو (٢) ما انتقد عليه(٣) المعنى . انما انتقد عليه مطابقة الليل بالصبح فان ذلك فاسد . فحصلت الله على الموافقة» (٤) . ويبدو لنا أن المقري كان يعتمد ـ في نقده ـ على أقوال العلماء الثقات ، ولا يحكم العقل الا نادرا . لأن اللغه العربيه وأساليبها مبنية على السماع الذي هو الاصل في وضع قواعدها النحويه والبيانيه . ومن تحقيقاته المصيبة أن هذين البيتين :

يخفى الفقير ويغشى الناس قاطبة باب الغنى ، كذا حكم المقادير
وانما الناس أمثال الفراش فهم يرون حيث مصابيح الدنانير

من انشاد أبي المتوكل لهيثم بن احمد السكوني لاشبيلي . خلاه

---

١ ـ المقري ، احمد . نفح الطيب . ج : ٦ . ص : ٦٤ .
٢ ـ الضمير يعود على المعتمد ابن عباد .
٣ ـ الضمير يعود على المتنبي .
٤ ـ م . س . ج : ٥ . ص : ٢٩٤ .

من مسجد ابي عبد المهيمن الحضرمي (١) • ومن تحقيقاته الفريده فيما يخص بوبية صالح بن شريف الرندي التي أنشدها في رثاء الاندلس(٢)، فهو ـ بعدما أورد القصيدة التحقيقيه ـ . «انتهت القصيدة الفريده ، ويوجد بإثرها الدس زيادات . فيها ذكر «غرناطة» و «بسطة» وغيرهما ؛ مما أحدث من البلاد بعد موت صالح بن شريف . وما اعتمدته منها نقلته من خط من يوثق به على ما كتبه . ومن له أدنى ذوق علم أن ما يزيدون فيه من الابيات ليست تقاربه في البلاغة . وغالب ظني أن تلك الزيادة من أحسن (غرناطة) وجميع بلاد الاندلس ، اذ كان أهلها يستنهضون همم سواك بمشرق والمغرب . فكان بعضهم لما أعجبته قصيدة صالح بن شريف زاد فيها تلك الزيادات . وقد بيت دلك في أزهار الرياض ، فيراجع» (٣) •

فمن خلال هذا النص يتبين لنا مدى تعمق المقري فيما يقرأ ؛ ومدى ثقته فيما ينقل . وكثرة اطلاعه على نتاج العلماء والادباء ، ومن تحقيقاته ـ ربما أن (باب المحروق) ـ بفاس ـ سمي بهذا الاسم من أجل حراق نار هناك . قد ثار على الدولة في عهد الموحدين، فمن كما يزعم حن غواه فمن . من أنه سمي بذلك بسبب احراق سيدنا علي بن ابي طالب . بعدما أخرجه بعض أعدائه من مدفنه . اذ هذه قضية وقعت في وجود سيدنا علي وأبيه (٤) • ومن تحقيقاته العميقه أن البيتين :

---

١ ـ المقري ، احمد . نفح الطيب . ج : ٦ . ص : ٦٧ .
٢ ـ مطلع القصيدة :
لكل شيء إذا ما تم نقصان فلا يغر بطيب العيش انسان
وختامها :
لمثل هذا يذوب القلب من كمد إن كان في القلب اسلام وايمان
٣ ـ المقري ، احمد . نفح الطيب . ج ٧ . ص : ٨٣
٤ ـ م . س . ج : ٧ . ص : ٩٥ .

« قف كي ترى مغرب شمس العلا بين صلاة العصر والمغرب
واسترحم الله دفينا بـــه كان مليك العصر في المغرب»

لم يقالا في لسان الدين ابن الخطيب أو هما من انشده هو نفسه. كما هو مزعوم وشائع على ألسنة أهل المشرق والمغرب . بل قيلت في غيره ، بدليل أن لسان الدين قال في جوف الليل ، وليس بين صلاة العصر والمغرب . كما في الشطر الثاني من البيت الاول ، وانه لم يكن «مليك العصر في المغرب» . كما في الشطر الثاني من البيت الثاني ايضا . وقد أيد المقري رأيه هذا بنقل بعض الفقرات من نصوص بعض العلماء فيما يخص هذا الشأن . ومن تحقيقاتـه الموفقة أن وفاة أبـي سعيد فرج بن لب كانت ليلة السبت لسبع عشرة ليلـة مضت من ذي الحجه عام اثنين وثمانين وسبعمائة هجرية ، خلافا لابن حجـر الذاهب بوفاته الى عام ثلاثه وتسعين وسبعمائة هجرية . وقد اعتمد المقري فـي تحقيقه هذا على قول المشوري تلميذ ابن لب ، وهو المقصود بـ«صاحب البيت» في قوله : «ركن صاحب البيت أدرى . اذ المشوري تلميذه»(١) . وبمناسبه حديثنا عن تحديد زمان وفاة ابن لب نذكر قول المقري فيوفاة أبي الدين محمد ابي حيان النحوي الاندلسي ، ما نصه : «ومما وقع في كلام كثير من أهل المغرب : أن أبا حيان توفي سنة ثلاث وأربعينوسبعمائه غير ظاهر . لأن أهل المشرق أعرف بذلك . اذ توفي عندهم . وقد تقدم انه توفي سنة خمس وأربعين وسبعمائة ، فعلى كلام أهـل المشرق في هذا المعول . والله أعلم» (٢) . فعبارة هذا النص تدلنـا على أن أبـا العباس قد كان عدلا في حكمه . أميا في نقده ، يميل حيث يرى الحق بارزا . ويبصر لمـن يمثـل فيه ، سـواء في ذلـك عنـده المشرقي والمغـربي .

---

١ ـ المقري ، احمد . نفح الطيب . ج : ٨ ص : ٢٧
٢ ـ م . س . ج : ٤ ص : ٢١٥ .

ويبدو لنا أن المقري كان يكتفي بالاشارة الخفيفة في نقده لآراء معاصريه وتقويمه لنتاج الأدباء، تاركا العمق في ذلك لزكانة الناقد الأديب، وحصافة القارىء المتدبر. فمن ذلك تقويمه لقصيدة ابن حمديس الصقلي التي وصف بها قارا بناها المنصور ابن أعلى الناس ببجاية، ومطلعها بيت حتم به أربعة أبيات في مدح المنصور المذكور (١). فقد وقعت به أو لهذه القصيدة من نظير، في معناها البائع النظير، ومبناها العجب الكبير، الذي شعر فيه قائلها عن ساعد الاجادة أي تشمير، غير أنه فيه بعدي بعيدا واحدا. وهو ختمها بلفظه تدميرا. وعلى كل حال فمحسن والاحسان، يقادان في أرسان، عند الخبير بن حمديس المذكور في المقاصد الحسان؛ وخصوصا في وصف مباني وابراك. فقد أبقى لواه في ذلك حسنا ولا ترك» (٢).

فمطلعها تدميرا - في نظر المقري - تعد عيبا في فن البلاغة. وذلك من وجهتين اثنتين:

وجهة أولى، مقام نقدي، من حيث موضوع القصيدة، ومكانة شخص الممدوح. فموضوع القصيدة يتبلور في وصف مجلس هندسي رتبت احتوت عليه من برك محفوفة بأشجار مصنوعة من ذهب وفضة ترمي فروعها بمياه متدفقة من أفواه أسود مصطفة على حواف تلك البرك. أما مكانة شخص الممدوح فهو ملك البلاد وسيد العباد. فمطلعها إذن الذي يوحي بالتفاؤل والانشراح غير ملائم لمقام التدمير الذي يبعث على الوجوم والانقباض في النفوس.

وجهة ثانية تخص خاتمته. فخاتمة الكلام آخر شيء يبقى في الأسماع ويعلق بالنفوس. وربما رسخت في الأذهان من دون سائر

---

١ - وهي البيت

تعرفه العلياء كل وباسه منها ودمرت العدا تدميرا

٢ - المقري، أحمد، نفح الطيب، ج: ٢، ص: ٣٩.

الكلام ، لقرب العهد بها ، فان حسنت حسن ، وان قبحت قبح «والاعمال بخواتمها» .

ومن ذلك قوله ـ في عبارة ابن الخطيب التي صدر بها قصيده أبي عبد الله محمد بن مرزوق التلمساني عند نقله اياها ـ : «قلت : قول لسان الدين في حق هذه القصيدة : «انها من الشعر المنسوب الى محاسنه» (١) ، تعريض خفي بأن هذه القصيدة يحتمل أن تكون قيلت عن لسانه حسبما جرت بذلك عادة الاكابر والرؤساء أن ينسب اليهم ما ليس من كلامهم في نفس الامر ، وليس الواقع عندي كذلك ، لأن باع ابن مرزوق في النظم والنثر مديد ، فأني يقصر عن هذا القصيد ، ومن يصدر منه على البديهة :

«أنظر الى النوار في غصانه يحكي النجوم اذا تبدّت في الحلك»

ـ الابيات السابقه في الملوز (٢) ـ لا يستغرب منه مثل هذا . ولذا كتب ابن لسان الدين علي قول والده (من الشعر المنسوب الى محاسنه) ما صورته : حضرت انشاءه وانشادها ليلة الميلاد الشريف في التاريخ المذكور . واستحسنها شعراء الغدوتين . وهي مما لا تنكر على مدارك سيدي أبي عبد الله (بن مرزوق) ورسوخه في علم الشعر وسره قاله علي ابن الخطيب ! هـ» (٣) .

---

١ ـ الضمير يعود على ابن مرزوق .

٢ ـ والابيات بتمامها :

انظر الى النوار في غصانه يحكي النجوم اذا تبدت في الحلك
حيا امير المسلمين وقال : قد عمت بصيرة من بصيرة منك
يا يوسفا حرب الجمال بأسره فمحاسن الايام تروى عنك
انت الذي سعد به اوصافه فيدل فيه يا مثلث او مسك

(نفح الطيب ، ج : ٧ ، ص : ٣١٤ ـ ٣١٥) .

٣ ـ المقري ، احمد ، نفح الطيب ، ج : ٧ ، ص ، ٣٢٢ .

ومن ذلك تعقيبه على نظم أبي بكر أحمد بن لب التي صدر بها
بحر قصيدة امرىء القيس بن حجر الكندي . فقال : «ولا حمد براعة
هذا المطلع وحكمه هذا النسج . وشذه هذه المعارضة» (١) . ومن ذلك
رده على من أخذ لسان الدين بالمذهب . فقال : «قلت : هذا الانتقاد
غير مسلم . فإن لسان الدين وإن أغرب وأسهب . فقد سلك من البلاغة
جانب الغرابة والتحشي عن الاسهاب . وأن «خير الكلام ما قل
ودل» . وما يمنع المقري أن يرد على اسماعيل بن الاحمر عندما عزا لسان
الدين أنه سهو وارتكاب الذنوب . فقال . «ومثل هذا في لسان الدين
لا يقبح . وإنما يعرف الاطراف . تهجي وتسمح . وعلى تقدير صدور ما
يحتشى وجه جانبه الرفيع ، فالاولى أن ينشد :

وإذا حبيبك زلة في بعضها ... جاءت محاسنه تألف شفيع (٢)

ويستشهد المقري على حسنة أبيات جمعها أبو عبد الله محمد بن
مرزوق حسنة رسالة بعث بها إلى لسان الدين ابن الخطيب فيقول : «قلت
هذه رسالة لم يعهد . ولا خروجها عن القواعد في ترتيب فقرها
وبسطها . وكان أبو العباس يقتفي الكلام المجرد والاسلوب
المجرد سواء أكان منظوما أو مرسلا . لذلك نجده يعقب على مقدمة
ابن الخطيب في وصف الاندلس . فيقول : «وقد سلك في هذه المقدمة
أصعب المسالك وأصعب المناهج وأشقه . وودها من مدح وحمده أكمل
وأتمه . وأحسن هذه الطريقة في الاندلسة المجربة . فوصف فيها

---

١ ـ المقري ، احمد ، نفح الطيب ، ج : ٨ ص : ٢٤
٢ ـ م . س ، ج : ٨ ص : ١٢٧
٣ ـ م . س ، ج : ٨ ص : ١٩٠

الامكن لكلاء مرسل جرل غير مسجع ، مع كونه أقطع من السيف ذا بن عبه العراب» (١) . ثم يعلق على رسالة لابن الخطيب خاطب بها أبا زيد عبد الرحمن بن خلدون . فيقول . «قلت : هذه الرسالة رائعة في حسن البلاغة ، لم أر مثلها ولم أقف عليها ، فرحم الله تعالى ابن لدين ووجه سحائب الرحمة آبيه ، فلقد كان آيه الله في اسظم و شر وجميع لعلوم على اختلافها» (٢) . كما يعلق على نص نقله من كتاب انفح الدرر الحسان ، في شرف بني زيان ، وذكر ملوكهم الاعيان» لأبي عبد الله محمد التنسي . فيقول ـ مكملا لهذه العبارة بقصيدة ـ «وهو أبو عبد الله في الروح الأروح» (٣) . وكتاب الروح الأروح ، فيه نوعي من شعر وفيه من المدح . وما يوافق ذلك في حسن الافتتاح . من مؤلفات التنسي أيضا . ومن التعليقات المقري شريفة قوله قلت يخاطب محمد بن رمرك . [قلت . أحمد ذكره بن مرزوق (٤) بعين من أن أحمد كان يلقب لابن رمرك قطك ـ وأنه لعله كان في بدء أمره . ولا فضاحة في رمرك في آخر أيام بني مرين وبعد موته بيد بني لا تنكر . كما سنذكره ..» (٥) . فالمقري لم يخلص حق بن رمرك هنا . كما لم يترك ما عثر عليه من جيد شعره ونثره . لا سيما في كتبه . مع أنه كان هو السبب الأوحد في قتل بني مرين . الذي جعل المقري يسعى في تخليد كتب «نفح الطيب» .

---

١ ـ المقري ، أحمد . نفح الطيب . ج : ٨ ص : ٢١٦

٢ ـ م . س . ج : ٩ ص : ٩٩

٣ ـ م . س . ج : ٩ ص : ٢١٧

٤ ـ هو أبو محمد عبد الله بن محمد بن مرزوق العجيسي

٥ ـ المقري . أحمد . نفح الطيب . ج . ص ..

ومن عباراته الوجيزة في النقد قوله ـ معقبا على قصيدة الشيخ المقشندي التي عارض بها قصيدة ابن جابر في مدح الرسول ـ : «وهذه القصيدة ـ وان لم تلحق بلاغة قصيدة ابن جابر ـ فهي مما يتبرك بها والاعصار بليات» (١) . ثم يقول : «ووقعت على أخرى من هذا النمط هي بالنسبة الى هذه كنسبة هذه الى قصيدة ابن جابر» (٢) . وعلى هذا النمط ـ أيضا ـ جرى في نقده لبيتي ابراهيم بن نصر الحموي المعروف بابن الفقيه . فيقول ـ بعد أن أوردهما ـ : «وهذه تورية بديعة تنبئ في النعت والتقع . مع حلاوة النظم ، وجودة السبك وخفة الوزن» (٣) . ونص البيتين ما يلي :

يا زماناً كلما حا ... ولت أمراً يتمنع
أنت تعصبت فاني ... باصطباري أتقنع

وهذا المقري يتمتع بحاسة نقدية . وله اطلاع واسع على نتاج عصره وآدابه . ألمح يشك في نسبة خطبة التورية بسور القرآن الى القاضي عياض ـ فيقول : «ومن نسبها للقاضي عياض الشيخ أبو عبد الله محمد بن شيخ أبي العباس أحمد بن أبي جمعة الوهراني ، وهي نفس من ستة به شيء . لأن نفس القاضي في البلاغة أعلى من هذه الخطة . . . به تعلى أحد» (٤) . ولم يفت المقري أن ينبهنا الى أوجه [illegible] من حاسته النقدية وحدة نفس الغرض . فيقول ـ معقبا على

---

١ ـ المقري ، أحمد ، نفح الطيب ، ج ، ص ، ١٨٩
٢ ـ [illegible] ج ، ص ١٩١
٣ ـ [illegible] ج ، ص ٦٦
٤ ـ [illegible] ج ، ص ١٥٩ ، ١٦٠

لفظة «عوذ» في البيت الرابع (١) من الابيات المتولدة من رسالة ابراهيم الكفعمي الى أبي العباس بن الفرفوري ـ : «هـذا ، ويصـح ان يقرأ «عونا» على الحالية، وهو الذي رأيته بخطه أعني الكفعمي» (٢) .

ونكتفي بهذا القدر ممـا أوردناه من نقد المقري وتحقيقاته وتعاليقه التي هي أكثر من كثير في نفحه ، مع الملاحظة بانهـا ـ في الغالب ـ سطحية ، يعوزها العمق والتفكير . ولعل بهذه النماذج نكون قد كشفنا الغطاء عن بعض الاتجاهات النقدية التي سلكها المقري في تاليفه .

الخاصّيه السادسة : الامانة العلمية ، التي تتبلور صافية النزعة في النصوص والوثائق التي ينقلها الينا بحذافيرها عن الادبـاء ، من شعراء وكتاب ، وعن العلماء ، بمـا فيهم من مؤرخين وفقهاء وصوفيه وعقائديين ، وعن الفلاسفة والمتفلسفين ، وعن الامراء والوزراء والملوك ، دون تشويه يشوب أمانة النقل في مبنى النص ، أو انحراف مغرض يتمحص عن عاطفة تذهب بمضمون المعنى المراد . وادا اختصر نص أردفه بقوله : «انتهى كلام فلان ببعض اختصار» (٣) ، أو «باختصار يسير» (٤) . واذا لخص نص

---

١ ـ ونص الابيات الاربعة ما يلي :

سلام محب لو بدا عنبر شوقه ... لطبق مـا بين السموات والارض
يراه بكم دلامن والبعد واعيا ... وهذا البعد لا شك من لازم الغرض
وانجاك في دنيـاك مـن كـل شده ... وارضاك في يوم القيامه والعرض
كما انت لي عـون وغوث وعـدة ... ووفرت لي مالي ووفرت لي عرضي

(نفح الطيب ، ج : ١٠ ، ص ٢٠٥) .
٢ ـ المقري ، احمد ، نفح الطيب ج : ١٠ ، ص : ٢٠٥
٣ ـ م ، س ، ج : ١ ص : ٢٢
٤ ـ م ، س ، ج : ١ ص : ٤٢٢ .

صوبا فقي عليه بقوله : «انتهى كلام فلان ملخصا» . (١) واذا ارتاب في صحة النص علق عليه بقوله : «قلت : عهدة هذه الامور على ناقله . وأنا بريئ من عهدتها» (٢) ، واذا نسي اسم صاحب النص نبه عليه بقوله: «وبه يحصرني الآن اسمه» (٣)، واذا لم يتسن له العثور على كتاب بأكمله أنبأ بقوله: «ولم أقف على كل هذا الكتاب المذكور (٤) بل على بعضه» (٥)، واذا أورد نصا وأرتاب في نسبته الى هذا أو ذاك علق عليه بقوله: «قلت : وعندي الآن شك في صاحب هذه القصيدة . هل هو قاضي الجماعة بغرناطة محمد بن الازرق ، أو ابن عمه الازرق الشاعر (٦) القائل فيما يكتب على السيف ؟:

ـ تمت بفتح من تقى الوغى سحب فشم بها بارقا من مضي إياضي
وسارت حركات النصر أرض عدا فليس للفتح إلا فعل الماضي

والله ـ سبحانه ! ـ أعلم» (٧) . وهلم جرا ..

وأما عن وصف المقري بالأمانة العلمية ـ وهذا ما نعتقده ـ فهناك أحد الكتاب المعاصرين قد جرده منها . ووصفه بأنه «يضلل القارىء» . ذلك الكاتب هو الدكتور شوقي ضيف الذي قال ـ بالحرف الواحد ـ:

... ويجرد أن يخرج هذا النص (٨) للباحثين سيرون رأى العين أن

ـ الحسني ، أحمد . نفح الطيب . ج : ١ ص : ٢٠٩ .

ـ ـ ـ ص . ج : ١ . ص . ١٩٠

ـ ـ ـ ص . ج : ٨ . ص : ١٣٦

ـ ـ ـ كتاب «نسف الجامع بوصف الجامع» . لمؤلفه طاهر بن حبيب ، المتوفي سنة ٨٠٨ هـ (١٤٠٥ م) .

ـ ـ ـ ص . ج : ٣ . ص : ١٥٠

ـ ـ ـ المقري هو عبد الله محمد بن الازرق الاندلسي ، ـ ـ ـ كتاب «بدائع السلك في طبائع الملك» . توفي سنة ٨٩٦ هـ (١٤٩١ ـ ١٤٩٠ م) .

ـ ـ ـ كتاب «العقد الفريد» لابن عبد ربه الاندلسي .

«نفح الطيب» ـ اذا استثنينا مقدمة المقري عن رحلته الى المشرق وبعض من ترجم لهم ممن حجوا البيت الحرام ، وما كتبه في خاتمته عن اخراج المسلمين من الاندلس ـ ليس الا نقولا عن «المغرب» .

وأخذ المقري هذه النقول دون أن يعين مصدرها من «المغرب» في الكثير الاعم منها ، حقا انه سمي علي بن سعيد عشرات المرات ، ولكنه حاول في أغلب الاحوال أن يضلل القارىء ، فنقل عنه دون أن يسميه مرارا وتكرارا . وأحيانا كان ينقل عنه ويزعم أنه ينقل عن الحجاري في «المسهب» . ونحن نعرف الآن أن «المسهب» تسلمه عبد الملك بن سعيد، ولم يخرج الى الناس الا في هذه الصورة الجديدة من «المغرب» التي أعطاها شكلها النهائي علي بن موسى بن سعيد . وعلى شاكلة ما صنع المقري بالحجاري صنع ببقية المصنفين الذين ينقل عنهم مؤلف «المغرب» من مثل الرازي وابن حزم وابن حيان وابن عاب والشقندي وغيرهم ممن يزخرف بهم كتابه .

ونحن انما نلفت النظر الى ذلك ليتضح أن هذا النص الذي ننشره يحتل بين دفتيه الاصل الحقيقي لما في «نفح الطيب» من أشعار الشعراء وأخبارهم ، حتى ينتفع به في اخراج نشره جديدة «للنفح» تخلو من الاغلاط والاخطاء .

والحق أن «نفح الطيب» ـ اذا استثنينا منه ما أشرنا اليه آنفا وما فيه من نقول عمن تأخروا عن علي بن سعيد ، مثل : ابن خلدون وابن الخطيب ـ كان في مجموعه نقولا مضطربة عن «المغرب» . ونزعم أنها مضطربة ، لأن النص الذي بين أيدينا صنف هذا التصنيف المعقد على البلدان ، وصاغه مؤلفه على شكل تراجم وضعت في ضوء ورسم لها مقدمات جغرافية وتاريخية . وجمع المقري هذه المقدمات ، وضمها متلاصقة متجاورة في الجزء الاول من «النفح» ، ولم يعتقد أن يتبين

[illegible] من أجود الشعراء وأشعرهم [illegible]

[illegible] وليس هذا [illegible]

[illegible] وصدق . [illegible]

[illegible] وخبر من هذا . وشعر من

[illegible] في موضع لا مثيل له من حيث [illegible]

[illegible] (١) .

[illegible] يوسف بن يعقوب [illegible] :

[illegible] هي :

[illegible]

في [illegible] لمؤلفه أبي الحسن علي بن سعيد .

[illegible]

[illegible] ومرجعه [illegible] في تأليفه .

[illegible]

بنفس .

[illegible]

وكتابي «[illegible]» و «[illegible]» لابن حيان .

١ ـ المقري ، أحمد ، نفح الطيب ، ج١ ، ص ٧١ .

[illegible] المقري في مقدمة كتابه «نفح الطيب» الذي لم يحتفل عليه سوى عبد الملك بن سعيد ... من كتاب «المغرب» الذي أكمله لجده علي بن سعيد نهائيا .

... حوى عليه «نفح» من أشعار وأخبار فيه خصب ... وعناد ونسب وتصوف . وتوسع في تصنيف وتأليف .

ونحن لا نريد أن نحرم شخصية الدكتور شوقي ضيف علميه ... ونقدره حق قدره ... ولكن لا نوافقه ... فيما ذهب إليه . كما لا يمكننا أن نقف موقف سلبي تجاه هذه المعارضة . لأن الموضوع يحتم علينا أن نقف موقفا صريحا . إحياء لتاريخ لا يليق بنا تجاهله أو تناسيه . وتعود أسبابه إلى مجريات الأحداث كل في حينه .

... فيما بعد المعاصرة لأول مؤلف متكامل عن الأندلس عموما في نفح ... وشرح لها عند إرادته تلخيصها هنا . وهي غير موجودة ... هنا ... في كتاب «المغرب» . ولا هي من مصادره . ولا نود أن نذكر عناوينها لأنها كثيرة جدا . فهي تنيف على الأربعين وقد ذكرنا بعضها في الفصل الثالث من الباب الثالث لدراستنا هذه .

وحين نرجع إلى شوقي ضيف نجد أن «نفح» و«المغرب» يمثلان في مخيلته ... فنجده ... بدون شك ... يقول بقول المقري مؤيدا بعض معتقداته الأشخاصية . بينما يجد القول بأن سعيد قصيرة بعض معتقداته الأشخاصية في عدم الخروج ... زيادة على أسباب أخرى مواصلة البحث . وحتى أن سعيد نفسه ... فيما ذهب ... على سبيل المثال ... ترجمة عبد الرحمن بن صاحب الدين . فقد عرفت في «نفح» ... في قسمه الذي ترجمه شوقي ضيف أنه كتبه عن ابن سعيد ... ٢٨ صفحة (١) . بينما هي

١ ... المقري ، أحمد ، نفح الطيب ، ج : ١ ص : ٢٣ ... ٢٥٨ .

يجاوز ٤ صفحات ونصف صفحة في «المغرب» (١) . ولعلنا نستطيع ان نعلل ذلك بأن كتاب «المغرب» بالنسبة الى مصادر «النفح» يعتبر بمثابة قطرة في بحر أو رملة في بيداء .

ب ـ ومما يؤيد الشطر الثاني أن المقري قد كرر ذكر كتاب «المغرب» مرات عديدة . حتى يقضي الحق ذكر الكتاب ، بل سمى كتبا أخرى لابن سعيد من غير «المغرب» قد كانت من مصادر «نفح الطيب» ـ أيضا ـ مثل «ريحانة الادب في المحاضرات» ، و«الطالع السعيد» في «ربح السعيد» ، و«الشهب اللامعة في الاضاءة بين المشارقة والمغاربة» ، و«عقد الدرر وعقد المنثور وعقد المنسوج» ، و «القدح المعلى» في التاريخ المحلي» ، وبعض الاشعار من ديوانه وغير ذلك .

وعلى المقري كان مصدرا بما ينقله عن ابن سعيد . لأنه ـ في نظره ـ يعتبر قمة في العلم والأدب . أمينه في جميع ما جاء به . ولذلك ما نقل به أو ترجمه ترجمة حرفية استغرقت ، ثلة وخمس صفحات . فضلا عن ما نقله في ثنايا ترجمته . وابن السديم في «تاريخ حلب» ، وعن المترجم له في «المغرب» ، وغيره . وقد تطرق في هذه الترجمة الى ايراد نبذة من حياة ابن سعيد وأحواله . كما أورد بعضا من نصوصه النثرية ومقطوعاته الشعرية في مختلف الاغراض . وتطرق ـ أيضا ـ الى وصف كتابه «المغرب» وتحديد أغراضه وتوضيح مراميه. وتفصيل [illegible] . وهذا كله يدل على شيء فانه يدل على أمانة المقري العلمية في [illegible] لم يمر كتابه بمثل هذا العدد من النصوص المتحدة [illegible] متعددة المؤلف . عدا ما نبه الى صاحبه ، تصريحا ان [illegible] . فكيف ـ اذن ـ لا نصرح [illegible] هو في حاجة الى أحد ؟ ثم كيف

١ ـ ابن سعيد علي ، المغرب ، ج : ١ ص : ١٧٦ ـ ١٨١

٢ ـ المقري ، أحمد [illegible] ج ٣ ص ٢٩ ـ ١٣٤ .

ـ اذن ـ يتعمد اغفال ذكر هذا المصدر من توج باسم مؤلفه أول جمله خطها ـ بعد المقدمة ـ في «نفحه» (١) ؟ !

كلا ، ان المقري قد دل على كتاب «المغرب» كلما نقل عنه أو رجع اليه . ولم يكتف بذلك ، فحسب بل راح ـ أحيانا ـ يحدد لنا المواضيع التي نقل منها في عصور الكتاب ، مثل قوله : «وقال في أثناء خطبه «المغرب» ما نصه ...» ، و «قال ـ أيضا ـ في الخطبه ...» ، و «قال في أثناء الكلام لبعض المغاربه ...» ، «وجد بخطه ـ رحمه الله تعالى ! ـ آخر الجزء من كتاب «المغرب» ما نصه ...» (٢) ، وهلم جرا ..

ولم يحدد المقري ذلك كله الا من أجل أمانة العلم وارضاء الضمير .

ج ـ ومما يفند المعزز الثالث أن المقري بعيد من أن يوصف بتضليل القراء ، بعد الصقب من اليم والسود من البيد ، . فكيف يوصف بذلك وينسب الى نفسه نقول غيره من يورد للموضوع الواحد عدة نصوص لمؤلفين عديدين ؟ ! وكيف يوصف بصفة التضليل من يفصل ـ عقب ـ تعاليقه عن كلام غيره بقوله : «قلت» ؟! ثم كيف يوصف بهذه العبارة الدالة من يمزج تلك النصوص المنقولة ببعضها ويلبسها ثوبا قشيبا من عباراته ، ثم يسوقها في أسلوب جديد من عنده ؟ ! والمقري لم يكن أول من سلك سبيل المزج في تأليفه ، بل سلكه ـ قبله وبعده ـ كثير من جهابذ العلماء وصناديد الادباء .

وليس من خدمة العلم أن نفر شوقي ضيف على هذه الشاكلة لتوجيه ضد المقري البريء ما دام لم يدعمها ـ على الأقل ـ بنصوص صريحة

---

١ ـ انظر : نفح الطيب ، ج : ١ ص : ١٢٤

٢ ـ م . س ، ج : ٣ ص : ٩٤ ، ٩٥ ـ ٩٧ .

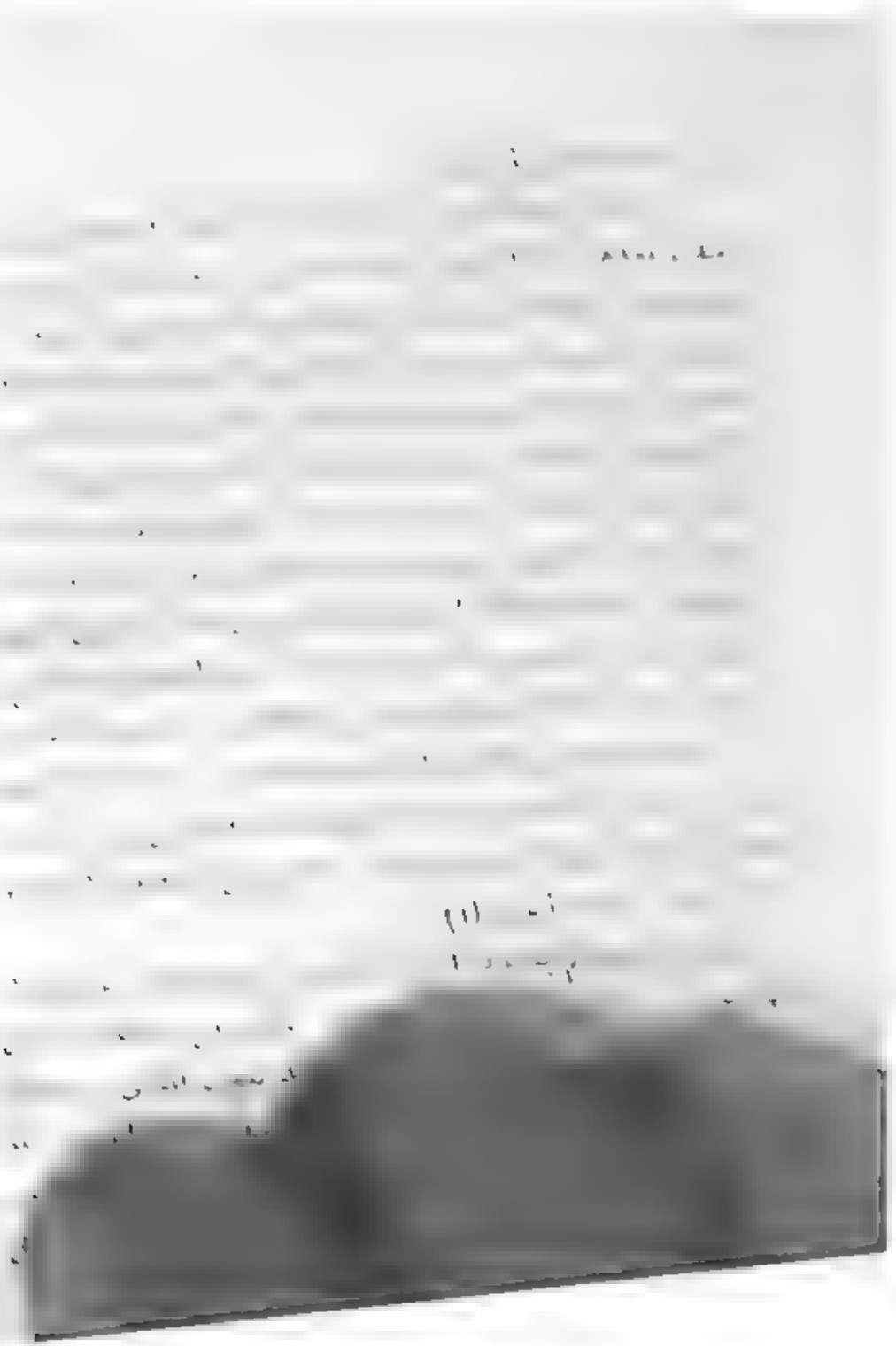

٥ ـ وما يعد المميز الخامس [illegible]
شوقي ضيف يرجع عالبا الى [illegible]
اعترافه بأن النسخه التي نقل منها المقري مفقودة [illegible]
التي حققها ونشرها ، وما دام شوقي ضيف معترفا [illegible]
أن ينفي وجود تلك المصادر الاخرى [illegible]
هذا الاخير منها مباشره ١٢ مع [illegible]
تقضي ردحا بالمغرب حيث المكاتب عامة بالمخطوطات [illegible]
[illegible] مكتبة السلطان زيدان [illegible]
والاندلسيين في جميع الفنون المعروفة بين صفوف [illegible]
وما قيل في امكان وجود هذه المصادر [illegible]
أيضا ، ومما يدلنا على ان المقري كان [illegible]
[illegible]
ولكنا رأينا اعادتها بلفظ هذا المؤرخ [illegible]

اليس هذا كافيا لتفنيد [illegible] المقري انه ينقل عن ابن سعيد ويزعم أنه ينقل عن غيره ؟

[illegible]

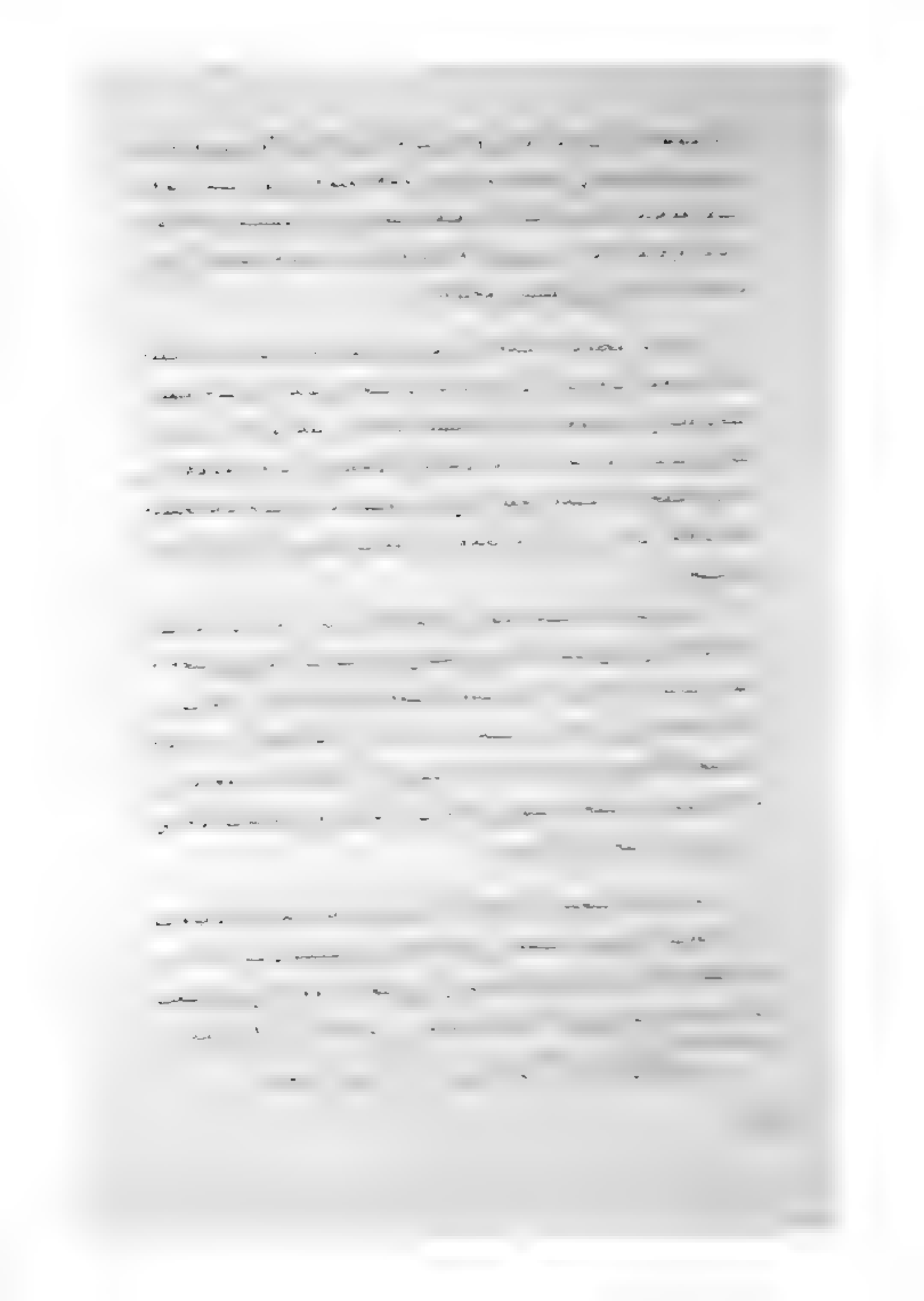

[illegible]

[illegible] الترجمة

[illegible]

ـ الترجمة اللاتينية

[illegible]

[illegible]

محمد المقري (١) . وعند ذكره للسان مسقط رأسه (٢) . وهلم
جرا .. ولولا ترجمة المقري لنفسه ما عرف عنه شيئا مما قد عرفناه .
حتى وما يتعلق بشخصيته في المشرق العربي . وإذا كتم عنا أشياء ،
فلم يبح لنا بها . فانه قد جاد علينا بعبارات التشاؤم الدالة على أمور
قد حالت بينه وبين صدره ولم يطلق لسانه . ورغم ذلك كله فان المقري كان
محتفظا شيئا ما في هذه الترجمة الذاتية . ولم نطلع على أسباب هذا
التحفظ . ولعلها أسباب نفسية لا يعلمها سوى من أوحت اليه
بالتحفظ .

٢ ـ الترجمة العامة

وهي أن يتحدث شخص عن أشخاص آخرين من غير شخصيته.
سواء اتحدوا في الحقبة والمهنة والزمان والمكان . أو اختلفوا في ذلك .
ولكنهم لابد أن تجمعهم صفة واحدة . ألا وهي صفة الجدارة والاستحقاق
بالترجمة لهم .

وكتاب نفح الطيب يضم أشتاتا من هؤلاء الاشخاص : كالملك والامير.
والفقيه والصوفي . والمحدث والفيلسوف . والمفسر والمحدث .والكاتب
والشاعر . وهلم جرا ..

وقد رتب المقري الاشخاص المترجم بهم في كتابه ترتيبا طبقيا .
حسب الوفيات كما فعل ابن سعد المتوفي سنة ٢٣٠ هـ (٨٤٥ ـ ٨٤٤ م) .
وحسب الحروف الهجائية كما فعل ابن حجر العسقلاني المتوفي سنة ٨٥٢ هـ (١٤٤٨ ـ ١٤٤٧ م) . أو حسب
الصنعة كما فعل ابن شاكر الكتبي المتوفي سنة

---

١ ـ المقري ، احمد . نفح الطيب ج ٧ ص ٢٩٠ ـ ١٦١
٢ ـ م . ن . ج ١ ص ٢٤٢ .

٧٦٤ هـ (١٣٦٣ ـ ١٣٦٢ م) أو حسب الحروف الهجائية ، مثل : «وفيات الاعيان» لابن خلكان المتوفي سنة ٦٨١ هـ (١٢٨٣ ـ ١٢٨٢ م). بل لم يلتزم فيه أية طريقة من الطرق المتبعة في كتب التراجم ، والسبب في ذلك أن كتاب «النفح» لم يوضع مبدئيا ـ لتراجم الاشخاص ، وانما وضع لتاريخ أدب الاندلس على وجه العموم ، وسيرة وزيرها لسان الدين ابن الخطيب الذي يشكل جزءا من موضوع الكتاب وعنوانه . وما عدا ذلك من التراجم المذكورة في «النفح» لم تكن مقصودة لذاتها، وانما قد جاءت بها المناسبات المواتية وشجون الحديث .

والمقصود بالذات من تلك التراجم عند المقري هو ذكر جملة من اخبار اصحابها ، وبعض نتاجهم : العلمي والادبي ، ولذلك نجده ـ عند ترجمته لبعض الاشخاص ـ يملأ عشرات الصفحات من أشعار المترجم به وآثاره (١) . ولعل ذلك راجع الى المكانة العلمية والقيمة الادبية المتحلى بهما ذلك الشخص . ولو ذلك ما أفرط في ترجمتي القاضي عياض ولسان الدين ابن الخطيب . بل أفرد كلا منهما بكتاب حوى أخبار صاحبه وتضمن كل ما يتصل به .

ولم يسر المقري في تراجم الرجال على طريق الاسناد مثلما سار عليه البغدادي المتوفي سنة ٤٦٣ هـ (١٠٧١ ـ ١٠٧٠ م) وابن عساكر المتوفي سنة ٥٧١ هـ (١١٧٦ ـ ١١٧٥ م) . بل سلك مسلك المتأخرين . فلم يذكر سوى اسم الشخص المترجم به ، أو اسم الذي نقل عنه شيئا يتعلق بترجمة ذلك الشخص ، مع أن المقري كان من رجال الحديث المحافظين على صيغة الاسناد .

ومن حسنات المقري في فن الترجمة أنه يورد عند تراجم لشخص

---

(١) انظر : نفح الطيب ، ج ٣ ص : ٢٩ ـ ١٣٤ ، ج ٧ ص ، ١٢٩ ـ ـ ٢٧١ ، ج ٩ ص : ١٩ ـ ٢٣٠ .

[illegible]

ليس له أصل (٢) .

[illegible]

١ ــ المقري ، احمد ، نفح الطيب ، ج : ١ ، ص : ٣٤١ وما بعده .
ج : ٤ ، ص : ٧١ .
٢ ــ م . س ، ج : ٤ ، ص : ١٠٢ .

[illegible] المشارقة لما ذكرناه» (١) .

[illegible] والله تعالى أعلم» (٣) .

[illegible]

---

١ ــ المقري ، احمد ، ازهار الرياض ، ج : ١ ، ص : ٢٥
٢ ــ المقري : احمد ، نفح الطيب ، ج : ٦ ، ص : ٢٠٦ .
٣ ــ م ، س ، ج : ٢ ، ص : ٢٧٦ .

كراه بعرف انه راى رجلا سوالا فقال لى حضره لو رآه ابن لبون لاحضره. اشاره الى كثره احضاره للكتب» (١)، وربما أضاف المقري على الأسباب التي دفعت به الى الاضراب في ترجمة بعض الاشخاص. فيقول «وتقصير من كلام ابن جابر في هذا الموضوع على هذا المقدار. وانه أضرب فيه لما تقدم من الاعتراض على لسان الدين في عدم توفيه في حق المذكور وحق رفعته (٢). مع انه أصل قيس ذوبه من أهل عصره. وأيضا فان كلاهما غريب عندنا بالمغرب. لكونهما ارتحلا قبل ان يشهرا في الاشهر. وكل جرهما في الشرق أشهر» (٣). و«أحد» مدفع به الى ترجمة أحد الاشخاص. عصفه ذهنه ورفعه عقيدته. فتوضح بذلك عندما يقول «وانما ذكرت ترجمة سيدي نسخ بي مدين للتبرك به. وكونه شيخ جدي (عبد الرحمن). فانه في بركة يقول جدي انه دعا له ولذريته بما ظهر قوله. ولذا ذكرنا في هذا التأليف كثيرا من اتباع أبناء الدين. فاردنا كغيره ذلك تذكر المتأخرين. والله الموفق بمنه وكرمه آمين» (٤).

[illegible] ـ عندما يعرض لترجمة الأدباء والمتأخرين ـ يقف بحسبه موقف المحامي المتحمس والمدافع الشديد في الذب عنهم والدفاع [illegible] ذلك أم لا. وذلك ما يتجلى لنا ـ مثلا ـ في استعراضه معنى بعض شروحه وردوده على من أنكر عليه أقواله وفسرها على غير ما

[illegible]

٢ ـ الضمير يعود على محمد بن أحمد الهواري المعروف بـ «ابن [illegible]». والرفيق هو ابو جعفر احمد الاسيري الذي كان ملازما لابن جابر ملازمة الظل لصاحبه. وكتب وصفه المؤلف ايضا. ووصفه البعير الكتب: زيادة على النظم ايضا.

٣ ـ م. س. ج: ١٠، ص: ٢٢٧

٤ ـ [illegible]. ج: ٦، ص: ٢٥١.

[illegible] (١) . كما نجد لنا [illegible]
[illegible] في هذا
الشأن ، (٢) وهلم جرا ..

[illegible] من الملوك والأمراء والوزراء ، وذكر [illegible] والأدباء [illegible] على ذكر [illegible] من [illegible] ملوك [illegible] في [illegible] (٣) [illegible] (٤) [illegible]
يترجم شيوخه وتلامذة تلامذته ، وهلم جرا ..

[illegible]

١ ـ انظر (نفح الطيب) ، ج٢ ، ص ٢٦٧ ، ٢٦٨ ـ ٢٨٩ .
٢ ـ م. س. ج ٣ ، ٢٢٢ .
٣ ـ م. س. ج ١ ، ص ٢٨١ .
٤ ـ م. س. ج ٣ ص ٣١٥ ، [illegible]
٥ ـ م. س. ج ٣ ص ٢٤٨ ، ج ٥ ص ٢٨٢ ، ج ٦ ص ٥٤ .

أسلوب واحدا أدبيا ، مثلما التزم ذلك في الترجمة الذاتية ، بل تارة كان علميا وتارة كان أدبيا . والسبب في ذلك أن أسلوب التراجم العامة لم يكن من إنشاء المقري وحده ، بل أكثره نقول عن غيره ، ونصوص لمن سواه . فمن كان أصحابها أدباء ـ مثل : ابن خاقان وابن بسام وابن الخطيب ـ جاءت في أسلوب أدبي ، وان كان أصحابها علماء ـ مثل : عبد الرحمن بن خلدون وأحمد بابا التنبكتي ، واحمد بن قنفذ القسنطيني ـ جاءت في أسلوب علمي .

أما أسلوب المقري هنا فقد جاء بالصيغتين ، أيضا ، بيد أن الصيغة العلمية يغلب عليها ـ هي الاخرى ـ الطابع الادبي ، وطريقة الترجمة في «نفح الطيب» هي نفس الطريقة التي جرى عليها المقري في كتابه : «أزهار الرياض» . أما كتابه : «روضة الآس» فقد خصصه لتراجم من لقيهم من شيوخ وغيرهم . وأخذ عنهم هنا وهناك . وقد التزم في هذا الكتاب الموضوعية مثلما اجتنب الاستطراد والتكرار ، عكس ما فعله في «النفح» و «الازهار» .

الفصل الرابع

اسلوبه العلمي ـ اسلوبه الادبي •

لكل كاتب أسلوب يتميز به صاحبه عمن سواه ، وتتمثل فيه شخصيته الثقافية بما هي عليه • ولعل ذلك راجع الى عنصرين اثنين اساسيين : موضوع الكتابة ، وشخصية الكاتب •

فكل موضوع يتطلب اجلاء في الاساليب حسبما يلائم طبيعته • ويوافق أهداف الفن الذي اختاره الكاتب ليعبر به عما يختلج في نفسه ، وكل شخصية لها اسلوبها الخاص بها • حسب ذوقها وتفكيرها وتخيلها وتصورها وانفعالها ورقتها وحشونتها ودرجة مواهبها ، وثقافتها وظروفها ومجتمعها ، وهلم جرا •• •

وقد سبق لنا أن تحدثنا ـ في الفصل الثاني من الباب الثاني لدراستنا هذه ـ عن أسلوب المعري بصفة عامة ، وذلك عندما تحدثنا عن ثقافته • أما هنا فسنحصر كلامنا في أسلوب «صبح الطيب» ليس غير •

واذا كان موضوع «الصبح» يبحث فورا في التاريخ (١) ، وصورا

---

١ ـ هذا على مذهب من قال التاريخ علم بنشأة علم صفات الارض الجيولوجية ، وموضوعه وصف الحقائق الواقعية ونقدها موضوعيا •

في [illegible] نصوص تعبيره تشمل كلا النوعين للأسلوبين : العلمي والأدبي . وأسلوب المقري ـ فيما عدا مقدمة هذا الكتاب ـ يبدو ممتزجا جدا بالنقول والنصوص التي طغت على شخصيته مصنفه .

١ ـ أسلوبه العلمي :

[illegible] أسلوب المقري ـ في نفحه ـ ضئيلا جدا على وجه العموم؛ [illegible] أسلوبه العلمي أشد صلة وأكثر وجودا هناك على وجه الخصوص ؛ [illegible] في ذلك ـ زيادة على ما تقدم من طغيان نصوص غيره ـ أنه شديد التأثر بالأسلوب الأدبي ، بل أصبح فيه سجية لا تكاد تفارقه في جميع كتبه . وفي إمكان القارىء أن يتبين النصوص التي صيغت [illegible] في عدة مواضع من كتاب «النفح» ، لا سيما في القسم الأول منه [illegible] بأخبار جزيرة الأندلس ، وتراجم الراحلين منها [illegible] وكذلك في التعابير التي قدم بها المقري نصوص غيره أو علق عليها بها ، وهلم جرا ..

[illegible] على بعض السمات التي يشتمل عليها هذا الأسلوب [illegible] أسلوبه هذا . ونقتصر على إيراد ثلاثة نماذج منها :

[illegible] الأول : نص في التاريخ . النموذج الثاني : نص في الترجمة . النموذج الثالث : نص في التعليق .

[illegible] النموذج الأول : [illegible] وحدثني عمي الإمام سيدي سعيد [illegible] ـ أن العلامة ابن مرزوق لما قدم تونس ، [illegible] . [illegible] منه أهل تونس أن يقرأ لهم في [illegible] . فأجابهم إلى ذلك . وعينوا له محل البدء ، [illegible] . وهو قوله تعالى : [illegible] افتتاح الشيخ والمعرفة

به ، فوجم هنيهة ، ثم تفجر ينابيع العلم ، الى أن أجرى ذكر ما في الكلب من الخصال المحمودة ، وساقها أحسن مساق ، وأنشد عليها الشواهد ، وجلب الحكايات ، حتى عد من ذلك جمله . ثم قال في آخره : فهذا ما حضر من محمود أفعال الكلب وخصاله ، غير أن فيه خصلة ذميمة ، وهي انكاره للضيف ، ثم افترق المجلس . واخبرني أنه أقام في ذلك المجلس من الصبح الى قرب الظهر . وقد طال عهدي بالحكاية ، وانما نبهت بمعناها من حفظي . وهي من الغرائب . ولولا لأصلة لذكرت ما وقع له مع بعض علماء «برصة» بالحجاز ، حسبما ذكره في مناقب شيخه المصمودي رحم الله الجميع» (١) .

فاسلوب هذا النص يمتاز بالدقة في أداء الافكار وتحديد المعاني بالالفاظ الموضوعة لها وضعا أوليا مع سلاسة في التركيب ووضوح في التعبير المجرد من العاطفة والخيال . وبهذا استطاع المقري أن ينقل الينا خبرا عن طريق العقل ، لا عن طريق العاطفة ، والدليل على ذلك أننا عند قراءتنا لهذا النص لم يهيج عواطفنا وشعورنا . ولم تبق مدلولاته راسخة في أفكارنا وعقولنا ما دمنا أصحاء العقول والافكار .

نص النموذج الثاني : «ومنهم (٢) أبو جعفر أحمد بن عبد الله بن عمير بن يحيى ، الصبي ، من أهل «لورقة» رحمه الله . وكان متبتلا ، زاهدا ، صواما ، قواما ، وأقرأ القرآن ، وأسمع الحديث ، وممن حدث عنه الحافظ أبو سليمان أبو محمد بن حوط الله ، وفيه أبو سليمان بـ «لورقة» سنة ٥٧٥ . وتوفي — رحمه الله تعالى — سنة ٥٧٧ ، وقد قارب المائة» (٣) .

---

١ — المقري ، أحمد ، نفح الطيب ، ج ٧ ، ص ٣٥٢ .
٢ — ضمير الجميع يعود على الراحلين من الاندلس الى مصر .
٣ — المقري ، أحمد ، نفح الطيب ، ج ٣ ، ص ٣٥٧ .

[illegible] تقريبا جهدا في فهم محتواه .

[illegible] ويعتبر كتاب بلاغة وارشاد والسياسة » (٣) .

[illegible] المشور الذي صدر في شأن تقديم

[illegible] محمد بن عاصم القيسي الان[illegible]

[illegible] سنة ٨٢٨ هـ (١١٢٥ م

[illegible] ج ١ ، ص ٢٦٨ .

[illegible]

ب ـ اسلوبه الادبي :

[illegible] شريكه بخاصيتي الوزن والقافية .

[illegible] (٢) [illegible]

[illegible] وحسن تعليل ، واللف والنشر ، وهلم جرا ...

[illegible]

---

١ ـ المقري ، احمد ، نفح الطيب ج : ١ ، ص: ١٧ ـ ١٢١
٢ ـ م. س. ج: ٢ ، ص: ١٦٨ ـ ٢٤٢

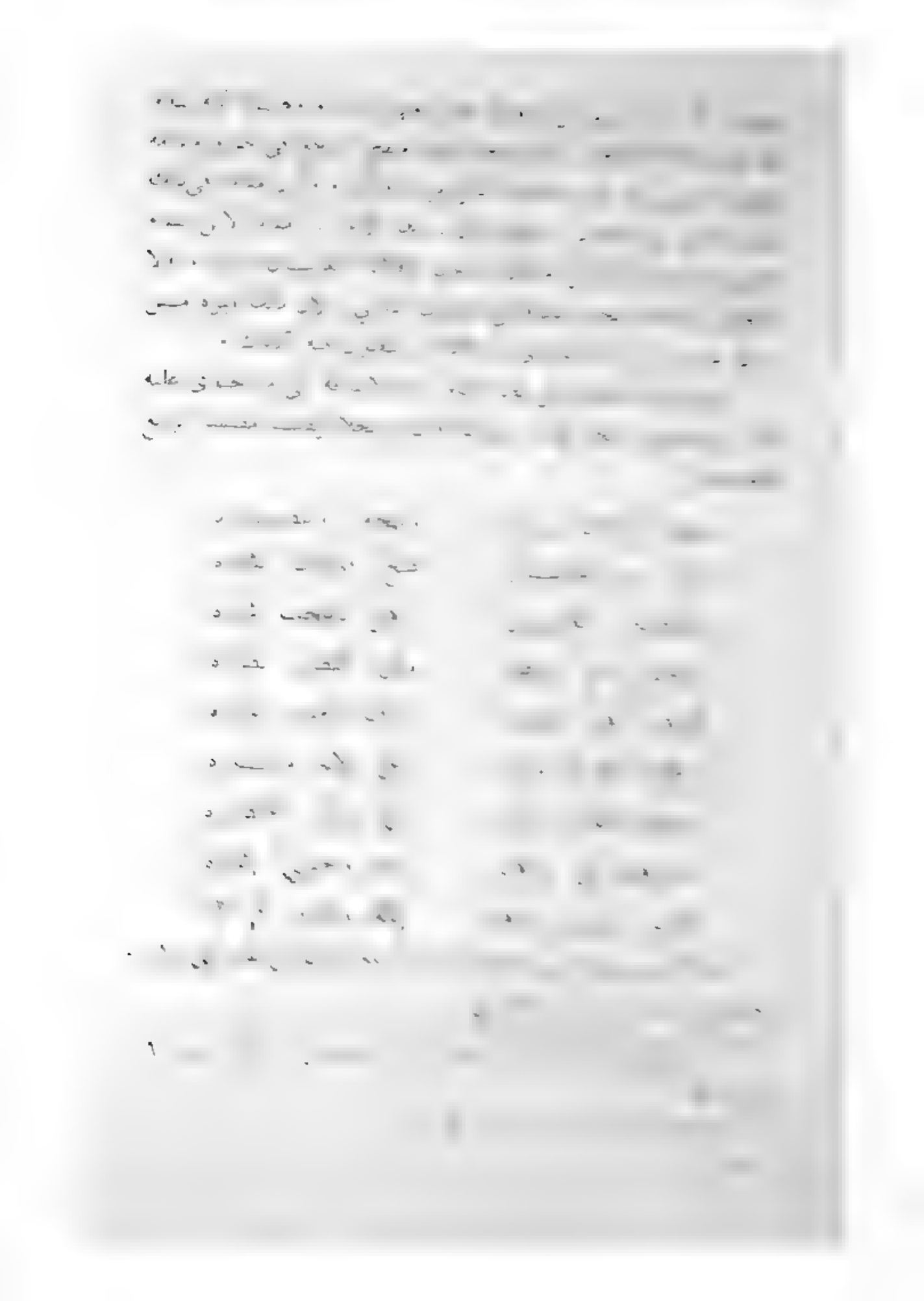

وبدأ يجمع ما يلي

«عفـــوك الله عنّا ... خير شيء نتمنّى
رب انا قد جهلنا ... في الذي قد كان منا
وخطينا وخطلنا ... ولهـــونا ومجنـــا
ان نكن رب أسانا ... ما أسانا بك ظنا
واملنا لختم بالحسـ ... ـنى و نعما ومنا»(١)

ومن هذه الصيغة في نظم شعره أيضا . أنه إذا أنشد شعرا
مرة وسمع منه بعد أكثر . فانه يتسه من نفسه على حسب
و نقصه . وقد سار على هذا السبيل عندما أكمل أبيات الثلاثة ما يلي
سبعة بن حبيب السلمي . ونص الأبيات الثلاثة ما يلي

«لا تنسى ـ لا ينسك الرحمن ! ـ عاشورا
واذكره لا زلت في التاريـــخ مذكورا
قـــال النبي ـ صلاة الله تشمله ! ـ
قولا وجدنا عليه عيبه حق وســـور
«فيمن يوسع في انفـــاق موسمـــه
أن لا يزال بذاك العام ميسور» (٢)

وقد عقب الشرقي على البيت الأخير بقوله «وهذا البيت
نفسه . فليسه المعنى والوزن . ولم يكن عهدي به . ولعله
أعلـــم» (٣) .

١ ـ الشرقي ، محمد ، مجمع الحكام ج ٢ ، ص
٢ ـ الشرقي ، محمد ، مجمع الحكام ج ٢ ، ص ٢١٠
٣ ـ الشرقي ، محمد ، مجمع الحكام ج ٢ ، ص

وهذا ما يدل على شيء فإنما يدل على الاستجابة العلمية والاستجابة التي صوت الضمير .

وقد حدث على هذا النحو عندما أورد قصيدة لأحد الشعراء في معرض قصيدة محمد بن حزم في سورية بسور القرآن ، اذ لما وجدها خالية من سورة [illegible] عقب عليها وكملها بثلاثة أبيات من نظمه . وهذا نص الأبيات مسبوقة بالتعقيب :

[illegible] على غير هذه الأبيات من هذه القصيدة . وقد سقط منها كما ترى سورة [illegible] فقلت — مكملا على نظمه — :

[illegible] بعفوك واغفر عمد عبدك والجهلا
[illegible] من الخود والترحمي وان لم نكن أهلا
[illegible] ثم صلاة تملأ الحزن والسهلا (١) .

ومن ميزات أسلوب المقري في نظم الشعر أنه كثيرا ما يوطىء [illegible] وهو يتأهب لفراق وطنه — :

[illegible] وقد نعى بها فيما نعى نفسه حزين (٢) :

[illegible] وعيش عض وروض الانس معطار
[illegible] وقد نبتم بي رجاء وأقطار
[illegible] واشواقي مجددة

وما تقضت بي من الاحباب أوطار ، ٣١٠.

---

١ — المقري ، احمد ، نفح الطيب ، ج : ١٠ ، ص : ١٩١ ، ١٩٢

٢ — [illegible] في [illegible] من العباس الحسولي ، وهو :

« نعى بي فيما نعى حزين وكم من ألمع قد غيرته الحوادث »

٣ — م ، س ، ج : ١ ، ص : ٣٩ .

ولعل أبرز ميزه في أشعار المقري التي أودعها «نفحه» هي ميزه التخميس والتسديس ، وقد تقدم أن أوردنا نماذج من ذلك ، عندما تناولنا الحديث عن ثقافته خلال الفصل الثاني من الباب الثاني لهذه الدراسه، كما أضفنا الى ذلك نماذج أخرى في مختلف أشعاره كالمزدوجة وغيرها . ولسنا بمغالين ان وصفنا أسلوب المقري ـ سواء منه العلمي والادبي ـ في درجة الاساليب التي قد حازت قصب السبق في ميدان البلاغه والانشاء في ذلك العصر . وهذا باعتراف علماء عصره وأدباء وقته . وعلى رأسهم أحمد الخفاجي الذي يقول في أدبنا : «.. أما الشعر فهو أصمعي باديته ، وسلمان بيته ، وحسان فصاحته . فما من قصب الاقلام الا سجدت شكرا ، اذ رأته قبلة الأمل واقسمت ان من البيان لسحرا ، لكنه السحر الحلال ، وهو من قوم تعاويذهم الصوارم ، وتمائمهم في كل جيد تمائم ..» (١) . وكما أن المقري قد حظي بشعور الاديب الحساس وعقل العالم المتبصر ، فانه قد منح ـ أيضا ـ حاسة التمييز وحسن الاختيار ، فراح يختار أحسن نصوص البعض وأجمل أشعار الأدباء ، ويضمها في «نفحه» ليغذي بها شعور الاديب بينما ويسمو بها تفكير العالم المتدبر ، فتصبح مصداقا لقوله : «واعلم أن هذا الكتاب معين لصاحب الشعر ، ولمن يعاني الانشاء والنثر من البيان السحر ..» (٢) .

وليس من السهل أن يوفق الكاتب الى اختيار ما هو صالح من النصوص ، واجتناب ما هو رديء منها ، فذلك يقتضي ذوقا سليما وحاسة بصيرة ، وشعورا حيا ، كما يتطلب عقلا ناضجا ، وفكرا واعيا وعلما واسعا بقواعد البلاغة وفنون الادب .

---

١ ـ الخفاجي ، احمد ، ريحانة الالبا ، ص ٢٨٥

٢ ـ المقري ، احمد ، نفح الطيب ، ج : ١٠ ، ص : ٣٦٣ .

الفصل الخامس

مصادره

المصادر الأدبية ـ المصادر العامة ـ المصادر الشعوبية ـ الرسائل ـ الكتب .

بعد أن ـ بعد دراسة كتاب «نفح» ـ أن نقسم ما توصلنا اليه من مصادره الى خمس فئات .

الفئة الاولى : مصادر أدبية ؛ الفئة الثانية : مصادر عامة . الفئة الثالثة : مصادر شعوبية . الفئة الرابعة : رسائل . والفئة الخامسة : الكتب .

١ ـ المصادر الأدبية :

وهي التي نلمس وجودها في الصدارة الأدبية والشعرية . فيراها القارئ هناك وهنا ضمن تضاعيفه . ثم أثبتها في «نفحه» ليصبح مصدراً من مصادره . ومن هذه المصادر عدة أبيات رآها مكتوبة على جدران مجرى ماء بمدرسة قلعة بني حماد ابن حاشين الريفي . وأخرى رآها مكتوبة في الأشجار الدهماء التي سترها أبو العباس أحمد المنصور الذهبي الوحي الأريح في أنسابه الكثيرة «البديع» (١) ، وهلم جرا ...

١ ـ المقري ، احمد ، نفح الطيب ، ج : ٨ ، ص : ١٥٦ ، ١٥٧ .

٨ ـ المصادر العيانية :

وهي مشاهدات المقري المباشرة للاشياء التي تلعب دورها في هذه الحياة، فأثر بها واعطاها أكبر أهميه في نفسه . ومما لا شك فيه أن هذا التأثر يتجلى لنا في عباراته التي سنراها في كتابه بمناسبة زياراته العديدة لقبور الاولياء والعلماء ، وبمناسبة رحلته من المغرب الى المشرق، لكي نرى كيف يسجل هذه الزيارات وقراءة وعواطفه . التي أوحت اليه بها سجله لنا في «نفحه» .

٩ ـ المصادر العيانية هي تقلبات الطبيعة ، وتقلبات العصر ، وتحولات المجتمع . فكل ذلك قد اثر في نفس المقري . فراح يسجل لنا انطباعاته في تأليفه .

٢ ـ المصادر الشفوية :

هي النصوص التي نقلها المقري مباشرة عن عدد اشخاص معاصرين له . مثل : عمه المطوف وشيخه الاوحد ابي عثمان سعيد المقري (١) ، وشيخه الصوفي ابي عبد الله محمد القصار (٢) . وصديقه الحسن وزير الملك عبد العزيز الغشتالي (٣) . والخطيب ابي القاسم بن محمد الوزير الغساني الاندلسي (٤) وتلامذته وأصدقائه بالمغرب والمشرق . فقد تلقى من افواه هؤلاء وغيرهم نصوصا نثرية وشعرية وأثبتها في نفحه . فاصبحت جزءا هاما من مصادره .

٤ ـ الرسائل :

هي الرسائل الودية التي كان يبعث بها المقري أصدقاؤه وتلامذته

١ ـ المقري ، احمد ، نفح الطيب ، ج ٧ ، ص ١٢٢ ـ ٣٥٢
٢ ـ م. س. ج: ٦ ، ص: ٦٣
٣ ـ م. س. ج ٨ ، ص ١٥٨ ـ ٦٤ ، ٦٠ ، ص. ٣٢٧ ـ ٣٣٣
ج ٩ ، ص : ٢٧٨ .
٤ ـ م. س. ج ٣ ، ص ١٨

من مختلف الأنحاء . فأثنت بصوصها في «نفحه» . ومن بين تلك الرسائل رسالة صديقه أحمد الشهبي التي بعث بها اليه من الشام (١) . ورسالة صديقه الشيخ محمد بن يوسف السلمي التي بعث بها اليه من المغرب الأقصى (٢) . ورسالة صديقه وصديقه علي بن عبد الواحد الأنصاري التي بعث بها اليه من فاس بالمغرب الأقصى ايضا (٣) . ورسالة الشيخ عبد الكريم المكون مفتي مدينة قسطنطينة بالجزائر . التي بعث بها من [illegible] (٤) . ورسالة صديقه الخطيب عبد العزيز المشالشي . التي بعث بها اليه من مراكش . والمقري حينئذ بفاس (٥) . أما ما عداها من رسائل فقد كان قد استفاد من أصحابها وهو قاطن بمصر القاهرة .

٥ ـ الكتب :

يمكن تحت هذا العنصر من المصادر جميع ما هو محفوظ بفهم خبر من أخبار وسيرة المقري في «نفحه» مباشرة . أو عن طريق حفظه بالقلب ومعنى ذلك . سواء كان كتب تحتوي أو أدبية . أو [illegible] . أو قصائد مسموعة . أو وثائق معتمدة . أو دواوين شعرية أو حكومية ، وهلم جرا ..

[illegible] يجمع المقري في سبيل من أجل المصادر في مقدمة تأليفه . [illegible] ـ المتوفي سنة ٧٧٦ هـ (١٣٧٥ م) ـ في مقدمة كتاب «الإحاطة» . و[illegible] الحموي ـ المتوفي سنة ٦٢٦ هـ (١٢٢٩ م) ـ في مقدمة كتاب «معجم الأدباء» . بل سلك سبيلا آخر .

---

١ ـ المقري ، احمد ، نفح الطيب ، ج : ٢ ص : ٢١٨ ـ ٢٢٩

٢ ـ م . س ، ج : ٢ ، ص : ٢٢٩ ـ ٢٣٦

٣ ـ م . س ، ج : ٢ ، ص : ٢٣٦ ـ ٢٣٨

٤ ـ م . س ، ج : ٣ ، ص : ٢٣٨ ـ ٢٤٠

٥ ـ م . س ، ج : ٨ ، ص : ١٦٥ ـ ١٦٨ .

وهو سبيل من ذكر المصدر في متن تأليفه . عندما ينقل منها ما هو في حكمه في نفسه هناك . فمثلا قال أبو محمد عبد الله بن قتيبة ـ المتوفى سنة ٢٧٦ هـ (٨٨٩ م) ـ في كتابه «عيون الأخبار» ، وشمس الدين محمد الذهبي ـ المتوفى سنة ٧٤٨ هـ (١٣٤٧ م) ـ في كتابه «سير أعلام النبلاء» .

غير أن المقري ـ في كتاب الأحباب ـ لم يوضح المصادر التي اعتمدها توضيحا يرتاح الأحباب . ويريح القارئ من التنقيب والبحث في كتب التراجم وعيون المحاضرات . فتارة يذكر عنوان المصدر منثورا دون ذكر اسم مؤلفه . وتارة يذكر اسم المؤلف فقط أو لقبه فقط أو كنيته فقط دون ذكر مصدره . وتارة يذكر اسم الكتاب مبهما بنحو قوله «في بعض هذه الأنفاس» (١) . أو «قال بعض المؤرخين المغاربة» (٢) . أو «قال بعض المؤرخين» (٣) . أو «قال بعض الرؤساء» (٤) . أو «في رحلة من الرحلات» (٥) . أو «في غير واحد» (٦) . أو «قال بعضهم» (٧) .

وتارة يورد النص دون أن يذكر مصدره وصاحبه معا . وهذا كثيرا ما نجده في الاقتباسات التي أوردها في مقدمة «نفح الطيب» . ورغم هذا كله

---

١ ـ المقري ، احمد . نفح الطيب . ج : ١ ، ص : ١٤٦
٢ ـ م . س . ج : ١ ، ص : ٢٨٣
٣ ـ م . س . ج : ١ ، ص : ٢٢٧ ـ ٢٧١
٤ ـ م . س . ج : ١ ، ص : ١٩٥ ، ١٩٦
٥ ـ م . س . ج : ١ ، ص : ١٨١ ، ١٨٢
٦ ـ م . س . ج : ١ ، ص : ٢٠٦ ـ ٢١٢
٧ ـ م . س . ج : ١ ، ص : ١٥٩ .

وقد اسعفه ان نصل الى احصاء جل المصادر الرئيسية التي اعتمدها المقري ونقل منها نصوص كثيرة عند تاليفه لكتابه . ودلك بمقابلة المقارنة الدقيقة وابحث الطويل في المظان الموثوق بها . ولم نتمكن — بعد البحث الجدي — من التوصل الى احصاء مصادر الاشعار الكثيرة والرسائل العديدة والنصوص المتنوعة . للاسباب السالفة الذكر . وقد رتبنا عناوين ما احصيناه من المصادر ترتيبا هجائيا وذكرنا بجانب كل مصدر اسم صاحبه وتاريخ وفاته حسب العام الهجري والميلادي . اذا امكن ذلك . وها هي عناوين المصادر المذكورة — مع أسماء مؤلفيها — مرتبة حسبما ذكرناه أعلاه :

١ — [illegible] لابن الخطيب . محمد المتوفى سنه ٧٧٦ هـ (١٣٧٥ م) .

٢ — [illegible] في المدني المقربة — ابن ليون . سعد المتوفى سنة ٧٤٠ هـ (١٣٣٩ — ١٣٤٠ م) .

٣ — [illegible] بضوابط حروف الزيادة (نحو) — المقري أحمد المتوفى سنة ١٠٤١ هـ (٣١ — ١٦٣٢ م) .

٤ — [illegible] . في أخبار غرناطة — ابن الخطيب . محمد المتوفى سنه ٧٧٦ هـ (١٣٧٥ م) .

٥ — [illegible] . بن عربي . محمد المتوفى سنه ٥٤٣ هـ (٤٨ — ١١٤٩ م) .

٦ — [illegible] . بن فسه . عبد الله المتوفى — ة ٢٧٦ هـ (٨٨٩ م) . أو ٢٧٠ هـ (٨٨٣ م) .

٧ ــ الاوديه المفرده ــ الفه جماعة من العلماء منهم ابن أبي الاشعث ، احمد المتوفى سنة ٥٦٠ هـ (١١٦٥ م) •

٨ ــ الارشاد والتبريز ، في فضل ذكر الله وتنزيه كتابه العزيز ــ ابن اسعد ، عبد الله المتوفى سنة ٧٧١ هـ (١٣٦٩ ــ ١٣٧٠ م) •

٩ ــ أزهار الرياض ، في أخبار عياض ــ المقري ، أحمد المتوفى سنة ١٠٤١ هـ (٣١ ــ ١٦٣٢ م) •

١٠ ــ الازهار المنثوره ، في الاخبار المأثورة ــ ابن السماك ، محمد ابن أبي العلي العاملي الاندلسي المتوفى سنة ؟

١١ ــ الاستيعاب في معرفة الاصحاب ــ ابن عبد البر ، يوسف المتوفى سنة ٤٦٣ هـ (١٠٧٠ ــ ١٠٧١ م) •

١٢ ــ الأسفار ــ ابن عربي ، محيي الدين (محمد) المتوفى سنة ٦٣٨هـ (١٢٤٠ ــ ١٢٤١ م) •

١٣ ــ اظهار الصدق والمودة ، في شرح قصيدة « البردة » ــ ابن مرزوق ، محمد المتوفى سنة ٨٤٢ هـ (١٤٤٣٨ ــ ١٤٣٩ م) •

١٤ ــ اعلام الاعلاء ــ ابن الخطيب ، محمد المتوفى سنه ٧٧٦ هـ (١٣٧٥ م) •

١٥ ــ أعيان العصر ، وأعوان النصر ــ الصفدي ، خليل المتوفى سنة ٧٦٤ هـ (١٣٦٣ م) •

١٦ ــ الاغتباط ، بمعجلة بن الخياط ، (١) ــ الفيروز بادي ، محمد المتوفى سنة ٨١٧ هـ (١٤١٤ م) •

---

١ ــ كتاب في أخبار ابن الخياط ، ألفه عنها محمد محيي الدين عبد الله المرسي الاندلسي

١٧ ــ ادوة الافادة ــ ابن عبد البر ، يوسف المتوفى سنة ٤٦٣ هـ (١٠٧١ ــ ١٠٧٠ م) .

١٨ ــ الاكليل الزاهر ، فيما فضل من نظم تاج الجواهر ــ ابن الخطيب، محمد المتوفى سنة ٧٧٦ هـ (١٣٧٥ م) .

١٩ ــ الالقاء ــ ابن السكيت ، يعقوب المتوفى سنة ٢٤٤ هـ (٨٥٩ ــ ٨٥٨ م) .

٢٠ ــ أبناء الغمر ، في أبناء العمر ــ ابن حجر ، أحمد المتوفى سنة ٨٥٢هـ (١٤٤٨ م) .

٢١ ــ أبناء الديم : (في المواعظ والوصايا والحكم) ــ ابن ليون ، سعد المتوفى سنة ٧٤٠ هـ (١٣٤٠ ــ ١٣٣٩ م) .

٢٢ ــ الانس الجليل ، في تاريخ القدس الخليل ــ ابن اليمين ، عبد الرحمن الحنبلي المتوفى سنة ٩٢٧ هـ (١٥٢١ م) .

٢٣ ــ أنس الفقير ، وعز الحقير : (في تراجم رجال من أهل التصوف) ــ ابن قنفذ ، أحمد القسنطيني المتوفى سنة ٨١٠ هـ (١٤٠٧ ــ ١٤٠٨ م) .

٢٤ ــ الانشادات والافادات : (في ظرف وتحف وملح) ــ ابو اسحق ابراهيم الشاطبي المتوفى سنة ٧٩٠ هـ (١٣٨٨ م) .

ــ ب ــ

٢٥ ــ البحر المحيط ــ ابو حيان ، محمد الاندلسي المتوفى سنة ٧٤٥ هـ (١٣٤٥ ــ ١٣٤٤ م) .

٢٦ ــ بدائع البدائه ــ ابن المظفر ، علي المتوفى سنة ٦٢٣ هـ (١٢٢٦ م)٠

٢٧ ــ بدائع السلك ، في طبائع الملك ــ ابن الازرق ، محمد المتوفى سنة ٨٩٦ هـ (١٤٩١ م) ٠

٢٨ ــ بديعه العميان (الحله السيرى في مدح خير الورى) ــ ابن جابر، محمد المتوفى سنة ٧٨٠ هـ (١٣٧٨ ــ ١٣٧٩ م) ٠

٢٩ ــ البديع في فضل وصف الربيع ــ ابن الاحمر ، يوسف المتوفى سنه ٧٧١ هـ (١٣٦٩ ــ ١٣٧٠ م) ٠

٣٠ ــ بدايه المحسن وغايه المحسن ــ ابن حمدان ، الفتح المتوفى سنة ٥٣٥ هـ (١١٤١ م) ٠

٣١ ــ البرنامج (فهرس لشايخه) ــ الرعيني ، محمد بن سعيد المتوفى سنة ٧٧٩ هـ (١٣٧٧ م) ٠

٣٢ ــ بغية الرواد ، في اخبار ملوك بني عبد الواد ــ ابن خلدون ، يحيى المتوفى سنة ٧٨٠ هـ (١٣٧٨ م) (١) ٠

٣٣ ــ بغة المستطرف وغيبه المتطرف ــ ابن عميرة ، احمد المتوفى سنة ٦٥٦ هـ (١٢٥٨ م) ٠

٣٤ ــ بغية الملتمس ، في تاريخ رجال الاندلس ــ الضبي ، احمد المتوفى سنة ٥٩٩ هـ (١٢٠٢ ــ ١٢٠٣ م) ٠

---

١ ــ قال اخوه عبد الرحمن بن خلدون صاحب كتاب العبر :
«وكان لي اخ اسمه يحيى اصغر مني ٠»
(التعريف بابن خلدون ورحلته شرقا وغربا ، ص: ١٩٧ ٠

٤٧ ـ تاريخ علماء الاندلس ـ ابن
(١٠١٠ ـ ١٠٠٩ م) .

٥٥ ــ التذكرة . في أمور الآخرة ــ القرطبي . محمد المتوفى سنة ٦٧١هـ (١٢٧٠ ــ ١٣٦٩ م) .

٥٦ ــ التذييل (في النحو) ــ أبو حيان ، محمد الاندلسي المتوفى سنة ٧٤٥ هـ (١٣٤٥ ــ ١٣٤٤ م) .

٥٧ ــ ترتيب رحلة ابن بطوطة ــ ابن جزي ؟ ؟

٥٨ ــ ترتيب المدارك . وتقريب المسالك . لمعرفة أعلام مذهب مالك ــ عياض . اليحصبي أبو الفضل المتوفى سنة ٥٤٤ هـ (١١٥٠ ــ ١١٤٩ م) .

٥٩ ــ تفسير القرطبي ــ القرطبي . محمد المتوفى سنة ٦٧١ هـ (١٢٧٠ ــ ١٣٦٩ م) .

٦٠ ــ التشوف . في رجال التصوف ــ البادي . يوسف المراكشي المتوفى ٦٣٠ هـ (١٢٣٣ ــ ١٢٣٢ م) .

٦١ ــ تكملة الصلة (صلة الصلة) ــ ابن الابار . محمد المتوفى سنة ٦٥٨ هـ (١٢٦٠ م) .

٦٢ ــ تمهيد المسالك . الى شرح ألفية ابن مالك ــ ابن مرزوق . محمد المتوفى سنة ٨٤٢ هـ (١٤٣٩ ــ ١٤٣٨ م) .

ــ ج ــ

٦٣ ــ جذوة المقتبس . في تاريخ الاندلس ــ الحميدي . محمد المتوفى سنة ٤٨٨ هـ (١٠٩٥ م) .

٦٤ ــ جيش التوشيح ــ سمط الدرر . محمد ابن الخطيب المتوفى

سنة ٧٧٩ هـ (١٣٧٥ م) .

٦٥ ـ الحديقة في مدح الحضرة ، عبد الله المتوفى سنة ٥٨٤ هـ (١١٨٨ م) .

٦٦ ـ الحدائق والرياض (في التصوف والحكم) ـ مفقود ، محمد أبو عبد الله المتوفى سنة ٧٥٩ هـ (١٣٧٩ م) .

٦٧ ـ [illegible] في أسماء الأئمة ـ [illegible] محمد المتوفى سنة ٩٥٨ هـ (١٢٩٠ م) .

٦٨ ـ الحلى النيجالية ، والحلل النيجالية ـ النيجلي ، محمد [illegible] المتوفى سنة [illegible] سنة ٧٠٨ هـ (١٣٠٩ م) .

ـ خ ـ

٦٩ ـ خريدة العصر ، وجريدة أهل العصر ـ صاعد ، محمد [illegible] المتوفى سنة ٥٩٧ هـ (١٢٠١ م) .

٧٠ ـ خطرة الطيف ، ورحلة الشتاء والصيف ـ [illegible] ، محمد ابن الخطيب المتوفى سنة ٧٧٦ هـ (١٣٧٥ م) .

٧١ ـ خلع الرسن ، في وصف الدسي أن الجنس ـ [illegible] ، محمد ابن الخطيب المتوفى سنة ٧٧٦ هـ (١٣٧٥ م) .

ـ د ـ

٧٢ ـ درة الحافظ ـ ابن درة ، عمر أبو الخطاب المتوفى سنة ٦٣٣ هـ (١٢٣٦ ـ ١٢٣٥ م) .

٧٣ ـ درة السلك ، في دولة الأتراك ـ ابن حجر ، محمد الحلبي المتوفى سنة ٧٧٩ هـ (١٣٧٨ ـ ١٣٧٧ م) .

٧٤ ـ الدرة المضيئة ، في عقود مدينة ـ المرزوقي ، يحيى ابن أبي عمران المتوفى سنة ٨٨٣ هـ (١٤٧٨ م) .

٧٥ ـ درر البحور ـ ابن المطهر ، محمد الحرثي ، المتوفى سنه ٧٠٧ هـ (١٣٠٧ ـ ١٣٠٨ م) .

٧٦ ـ درر [illegible] ، في أخبار [illegible] ـ ابن الأبار ، محمد الحولاني المتوفى سنة ٤٣٣ هـ (١٠٤٢ ـ ١٠٤١ م) .

٧٧ ـ درر الفلائد ، وغرر الفوائد ـ السلمي ؟

٧٨ ـ الدرر المكامنة ، في أعيان المائة الثامنة ـ ابن حجر ، أحمد العسقلاني المتوفى سنة ٨٥٢ هـ (١٤٤٨ م) .

٧٩ ـ الدر المنضد ، في وفيات أعيان محمد ـ ابن دقماق ، ابراهيم المتوفى سنة ٨٠٩ هـ (١٤٠٧ ـ ١٤٠٦ م) .

٨٠ ـ [illegible] ، في [illegible] المذهب (المالكي) ـ ابن فرحون ، ابراهيم المتوفى سنة ٧٩٩ هـ (١٣٩٧ ـ ١٣٩٦ م) .

:

ـ ذ ـ

٨١ ـ [illegible] ، في [illegible] وسكره الأخلاق ـ البهلي ، سلام بن عبد الله المتوفى سنة ؟

٨٢ ـ [illegible] في محاسن أهل [illegible] ـ ابن سلام ، علي المتوفى سنة ٥٨٦ هـ (١١٩٠ م) .

٨٣ ... في أعيان العصر ـ العمري ، له في سنة ٧٤٨ هـ (٨٢ ـ ١٣٨٣ م) .

٨٤ ـ ذيل تاريخ بغداد (١) ـ السمعاني ، عبد الكريم المتوفى سنة ٥٦٢ هـ (١١٦٦ م) .

٨٥ ـ ذيل تاريخ نيسبور (٢) ـ ابن اسماعيل ، عبد الغافر المتوفى سنة ؟

٨٦ ـ الذيل على الروضتين ـ ابو شامة المتوفي سنة ٦٦٥ هـ (١٢٦٧ ـ ١٢٦٦ م)

٨٧ ـ ... المتوفى سنة ٧٢٠ هـ (١٣٢٠ م)

٨٨ ـ ... محمد المراكشي المتوفى سنة ٧٠٣ هـ (١٣٠٤ ـ ١٣٠٣ م)

ـ ر ـ

٨٩ ـ راح الأرواح ، فيما قاله المولى ابو حيو من شعر ، وفي فيه من الامداح ، وما يوافق ذلك على حسب الاقتراح ، ـ ... محمد المتوفى سنة ٨٩٩ هـ (١٤٩٤ ـ ١٤٩٣ م)

٩٠ ـ رحلة ابن جبير ـ ابن جبير ، محمد المتوفى سنة ٦١٤ هـ (١٢١٧ م)

٩١ ـ رحلة ابن عبد ربه ـ ابن عبد ربه ، احمد المتوفى سنة ٣٢٨ هـ

١ ـ صاحب تاريخ بغداد هو الخطيب البغدادي .
٢ ـ صاحب تاريخ نيسبور هو الحاكم ابو عبد الله النيسابوري .

(١٣٦ م)

٩٢ ـ رحلة المرجيني ـ المرجيني ، عبد الله ، المولود سنة ٥٧٣ هـ (١١٧٧ ـ ١١٧٨ م)

٩٣ ـ رحلة العبدري ـ العبدري ، محمد البلنسي ، كانت رحلته في الحجاز سنة ٦٨٨ هـ (١٢٨٩ م)

٩٤ ـ رحلة العصفري ـ العصفري ، علي الأندلسي المتوفى سنة ٨٩١ هـ (١٤٨٦ م)

٩٥ ـ رحلة الجبيري ـ الجبيري ، [illegible] المتوفى سنة ؟

٩٦ ـ رحلة [illegible] ـ ابن حاجة ، [illegible] المتوفى سنة ٥٣٣ هـ (١١٣٩ ـ ١١٣٨ م)

٩٧ ـ رحلة [illegible] ـ ابن هدو ، علي بن حسين المتوفى سنة ٦١٣ هـ (١٢١٦ م)

٩٨ ـ رحلة [illegible] ـ ابن سبعين ، عبد الحق المتوفى سنة ٦٠٩ هـ (١٢١٠ م)

٩٩ ـ [illegible] ابن [illegible] ـ ابن [illegible] ، المتوفى سنة ؟

١٠٠ ـ رحلة [illegible] أبي [illegible] الأندلسي ، وابن محاسن [illegible] المتوفى سنة ٦٢٧ هـ (١٢٣٠ م) أو ٦٢٩ هـ (١٢٣٢ م)

١٠١ ـ [illegible] ، في نظم [illegible] ـ [illegible] ، محمد بن الخطيب المتوفى سنة ٧٧٦ هـ (١٣٧٥ م)

١٠٣ ــ روح الشعر ، وروح السحر ، ــ بن الحلاق ، محمد العربي المتوفى سنة ؟

١٠٤ ــ روضة الآس (في ترجمة) ، ــ المقري ، محمد المقري المتوفى سنة ١٠٤١ هـ (١٦٣٢ ــ ١٦٣١ م)

١٠٤ ــ روض الرياض ، في ترجمة ذوي السيوف والأقلام ، والعرائس ــ بن عاصم ، محمد العرضي المتوفى سنة ٨٥٧ هـ (١٤٥٣ م)

١٠٥ ــ روضة الأزهار ، ونهجة النفوس وبرهة الأبصار ، ــ بن شاكر محمد الكتبي المتوفى سنة ٧٦٤ هـ (١٣٦٣ م) ، أو بن قلاقس أبو الفتح نصر الله بن عبد الله المتوفى سنة ٥٦٧ هـ (١١٧٣ ــ ١١٧١ م) .

١٠٦ ــ روضة الأعلام ، بسيرة العرب من عصور الإسلام ، ــ بن الأزرق ، محمد المتوفى سنة ٨٩٦ هـ (١٤٩١ م)

١٠٧ ــ روضة التعريف ، بالحب الشريف ، ــ لسان الدين ، محمد ابن الخطيب المتوفى سنة ٧٧٦ هـ (١٣٧٥ م)

١٠٨ ــ الروض المعطار في خبر الأقطار ، أو في خبر الأقطار ــ ابن عبد المنعم ، محمد الحميري المتوفى سنة ٩٠٠ هـ (١٤٩٥ ــ ١٤٩٤ م)

١٠٩ ــ رياض النفوس ، في طبقات علماء وأخبار القيروان ، عبدالله بن محمد المالكي المتوفى سنة ٤٠٣ هـ (١٠١٢ ــ ١٠٠٣ م)

١١٠ ــ ربحانة الأدب ، في محاضرات ، ــ ابن سعيد ، علي المتوفى سنة ٦٨٥ هـ (١٢٨٦ م)

١١١ ــ ريحانة الكتاب ونجعة المتاب • ــ لسان الدين . محمد ابن الخطيب المتوفى سنة ٧٧٦ هـ (١٣٧٥ م)

١١٢ ــ الريحان والريعان • ــ ابن حيره . محمد المتوفى سنه ٥٧٠ هـ (١١٧٥ ــ ١١٧٤ م)•

ــ ز ــ

١١٣ ــ زاد المسافر . وغره اسافر • ــ صفوان . ابو بحر المتوفى سنة ٥٩٨ هـ (١٢٠٢ ــ ١٢٠١ م)

١١٤ ــ زبدة الفكره . في تاريخ الهجره ــ الدواداري . بيبرس المتوفى سنة ٧٢٥ هـ (١٣٢٥ م)

١١٥ ــ زهر الآداب • ــ الحصري . ابراهيم المتوفى سنة ٤٥٣ هـ (١٠٦١ م)

١١٦ ــ ازهر الرياض • ــ الوانشريسي . احمد المتوفى سنة ٩١٤ هـ (١٥٠٩ ــ ١٥٠٨ م)

ــ س ــ

١١٧ ــ سرح العيون . في شرح رسالة بن زيدون • ــ ابن نباتة . محمد الشاعر المتوفى سنة ٧٦٨ هـ (١٣٦٦ م)

١١٨ ــ سقيط الدرر . ولقيط الزهر • (في شعر بني عباد) ــ ابن البنه . محمد الاندلسي المتوفى سنة ٥٠٧ هـ (١١١٤ ــ ١١١٣ م)

١١٩ ــ سمط الجمان . وسفط اللالىء وسقط المرجان • ــ ابن الامام

عثمان الاندلسي المتوفى سنة ؟...

ـ ش ـ

١٢٠ ـ شذور الذهب ، في صروم الخطب . ـ ابن الربات ، احمد المتوفى سنة ٧٢٨ هـ (١٣٢٨ م)

١٢١ ـ شرح الفية ابن مالك . ـ الراعي ، محمد العرناطي الموفى سنة ٨٥٣ هـ (١٤٤٩ م)

١٢٢ ـ شرح بديعية ابن جابر . ـ الرعيني ، احمد رفيق بن جابر المتوفى سنة ٧٧٩ هـ (١٣٧٨ ـ ١٣٧٧ م)

١٢٣ ـ شرح بديعية صفي الدين الحلي . ـ الثعالبي ، عبيد المغربي المتوفى سنة ؟

١٢٤ ـ شرح بديعية الكفعمي : (نور حدقة البديع ، وبدر حديقة الربيع). ـ الكفعمي ، ابراهيم المتوفى سنة ؟

١٢٥ ـ شرح حكم ابن عطاء الله . ـ ابن عباد ، محمد الرندي المتوفى سنة ٧٩٢ هـ (١٣٩٠ م)

١٢٦ ـ شرح قصيدة ابن عبدون . ـ ابن بدران عبد الملك المتوفى

١٢٧ ـ شرح صحيح مسلم . ـ الأبي ، محمد بن خلفة الوشي المتوفى سنة ؟

١٢٨ ـ شرح الصغرى . ـ السنوسي ، محمد (بفتح أوله) متوفى سنة ٨٩٥ هـ (١٤٩٠ م)

١٢٩ ـ شرح مقامات الحريري . ـ القرشي ، حمد متوفى سنة ٦١٩ هـ (١٢٢٢ م)

١٣٠ ـ الشفا . بتعريف حقوق المصطفى ، ـ عياض ، ابو الفضل اليحصبي المتوفى سنة ٥٤٤ هـ (١١٥٠ ـ ١١٤٩ م)

١٣١ ـ شفاء الغرام ، بوصف الجامع : (جامع بني امية بدمشق) ـ ابن جبير ، ظاهر المتوفى سنة ٨٠٨ هـ (١٤٠٦ ـ ١٤٠٥ م)

١٣٢ ـ الشهب الثاقبة ، في الانصاف بين المشارقة والمغاربة ، ـ ابن سعيد ، علي المتوفى سنة ٦٨٥ هـ (١٢٨٦ م)

ـ ص ـ

١٣٣ ـ الصلة ، ـ ابن بشكوال ، خلف بن عبد الملك المتوفى سنه ٥٧٨ هـ (١١٨٣ ـ ١١٨٢ م)

١٣٤ ـ صلة الصلة ، ـ ابن الزبير ، احمد المتوفى سنة ٧٠٨ هـ (١٣٠٩م)

١٣٥ ـ الصوب والجهة ، ـ لسان الدين ، محمد ابن الخطيب المتوفى سنة (١٣٧٥ م)

ـ ض ـ

١٣٦ ـ الضوء اللامع ، لاهل القرن التاسع ، ـ السخاوي ، محمد بن عبد الرحمن المتوفى سنة ٩٠٢ هـ (١٤٩٧ ـ ١٤٩٦ م)

ـ ط ـ

١٣٧ ـ الطبع السعيد ، في تاريخ ـ ابن سعيد ، علي المتوفى سنة ٦٨٥ هـ (١٢٨٦ م)

١٣٨ ـ طبقات الامم ، ـ القرطبي ، صاعد بن احمد المتوفى سنة

٤٦٢ هـ (١٠٧٠ م)

- ١٣٩ ـ طبقات الشافعية الكبرى . ـ السبكي . عبد الوهاب المتوفى سنة ٧٧١ هـ (١٣٧٠ ـ ١٣٦٩ م)

- ١٤٠ ـ طبقات الصوفية . ـ السلمي . المتوفى سنة ٤١٢ هـ (١٠٢٢ ـ ١٠٢١ م).

١٤١ ـ طرد الجياد في الميدان . وتنازع البلدان والاحداث . في تقديم «مرسية» على غيرها من البلدان . ـ صفوان . ابو بحر المتوفى سنة ٥٩٨ هـ (٠١ ـ ١٢٠٢ م)

١٤٢ ـ طرف العصر . في دولة بني نصر : (دولة بني الاحمر) . ـ لسان الدين ، محمد ابن الخطيب المتوفى سنة ٧٧٦ هـ (١٣٧٥ م)

- ١٤٣ ـ طوق الحمامة . ـ ابن حزم . علي الظاهري المتوفى سنة ٤٥٦ هـ (١٠٧٤ ـ ١٠٧٣ م)

ـ ع ـ

١٤٤ ـ عائد الصلة . ـ لسان الدين . محمد ابن الخطيب المتوفى سنة ٧٧٦ هـ (١٣٧٥ م)

١٤٥ ـ عجائب المقدور . في نوائب تيمور . ـ ابن عربشاه . احمد الحنفي المتوفى سنة ٨٥٤ هـ (١١٥٩ م)

١٤٦ ـ عجالة المستوفز المستجاز ... ـ لسان الدين ، محمد ابن الخطيب المتوفى سنة ٧٧٦ هـ (١٣٧٥ م)

١٤٧ ـ عدة المسجر . وعمدة المستوفز . ـ ابن سعد . علي بن

موسى المتوفى سنة ٦٨٥ هـ (١٢٨٦ م)

١٤٨ ـ العقد الفريد ، ـ ابن عبد ربه ، احمد المتوفى سنة ٣٢٨ هـ (٩٣٩ م)

١٤٩ ـ عين من ذب ، من حب ، ـ لسان الدين ، محمد ابن الخطيب المتوفى سنة ٧٧٦ هـ (١٣٧٥ م)

١٥٠ ـ عيون الاعتدة ، (شرح آجرومية) ، ـ الراعي ، محمد الاندلسي المتوفى سنة ٨٥٣ هـ (١٤٤٩ م)

١٥١ ـ عيون الدراية ، فيمن عرف من العلماء في المائة السابعة ببجاية ـ التنبكتي ، احمد المتوفى سنة ٧١٤ هـ (١٣١٥ م)

١٥٢ ـ عيون التاريخ : (تاريخ الكتبي) ـ الكتبي ، محمد بن شاكر المتوفى سنة ٧٦٤ هـ (١٣٦٣ ـ ١٣٦٢ م)

ـ ف ـ

١٥٣ ـ فتاوى ابن مرزوق ، ـ ابن مرزوق ، محمد المتوفى سنة ٨٤٢ هـ (٣٨ ـ ١٤٣٩ م)

١٥٤ ـ فتح الباري ، بشرح البخاري ، ـ ابن حجر ، احمد العسقلاني المتوفى سنة ٨٥٢ هـ (١٤٤٨ م)

١٥٥ ـ فتح العلي المالك في الفتوى على مذهب مالك ، ـ ابو القاسم محمد بن أحمد السبتي المتوفى سنة ٧٦١ هـ (١٣٦٠ م)

١٥٦ ـ فتح المتعال ، في مدح النعال ، ـ المقري ، احمد المتوفى سنة ١٠٤١ هـ (٣١ ـ ١٦٣٢ م)

١٥٧ ـ فتح [illegible] ، ـ [illegible] ،

محمد الغرناطي المتوفي سنة ٨٥٣ هـ (١٤٤٩ م)

١٥٨ ـ فرحه الانفس ، للاثار الاولى التي بلاندلس • ـ ابن غالب ، محمد (الوزير) المتوفى سنة ٧٦٧ هـ (١٣٦٦ ـ ١٣٦٥ م)

١٥٩ ـ الفصوص في اللغة • ـ صاعد اللغوي البغدادي المتوفى سنة ٤١٧ هـ (١٠٢٣ م)

١٦٠ ـ الفهرس • ـ السكوني ، محمد بن خليل المتوفى سنة ٧١٦ هـ (١٣١٦ م)

١٦١ ـ الفهرس • ـ ابن عازي ، محمد المكناس المتوفى سنة ٩١٧ هـ (١٥١١ م)

١٦٢ ـ فوائد الباجي • ـ الباجي ، سليمان ابو الوليد المتوفى سنة ٤٧٤ هـ (١٠٨٢ ـ ١٠٨١ م)

ـ ق ـ

١٦٣ ـ قانون التأويل : (ترتيب رحلة) • ـ المقري ، محمد الاشبيلي المتوفى سنة ٥٤٦ هـ (١١٥٢ ـ ١١٥١ م)

١٦٤ ـ اقتباس الانوار ، والتماس الازهار ، في انساب الصحابة ورواة الاثار • ـ الرشاطي ، عبدالله الموفى في حدود ٥٤٢ هـ (١١٤٨ ـ ١١٤٧ م)

١٦٥ ـ القدح المعلى ، في التاريخ المحلى • ـ ابن سعيد ، علي بن ـ موسى المتوفى ٦٨٥ هـ (١٢٨٦ م)

١٦٦ ـ قلب السرور ، في اوصاف الحمور • ـ اربلي ، احمد بن

[illegible] المتوفى سنة ٤٨٨ هـ (١٠٩٥ م)

١٦٧ - [illegible]

[illegible] المتوفى [illegible]

١٦٨ - [illegible] في محمد [illegible] المتوفى سنة ٥٣٥ هـ (١١٤٠ - ١١٤١ م)

١١٩ - [illegible] (١٣٥٨ م)

١٧٠ - [illegible]

المتوفى سنة ٦٣٠ هـ (١٢٣٢ - ١٢٣٣ م)

[illegible]

١ - الزاري : اسم لثلاثة أعلام من مؤرخي الأندلس .

أولهم [illegible] الهجري بقصد التجارة . وتوفي هناك في ربيع الآخر سنة [illegible] هـ . [illegible] تناول فيه فتح المسلمين للأندلس .

ثانيهم [illegible]

ثالثهم [illegible]

[illegible]

٣٤٤ هـ (٩٥٥ - ٩٥٦ م)

١٧٢ [illegible] الأندلسي [illegible] سنة
٣٦٣ هـ (١١٣٤ - ١١٣٥ م).

١٧٣ [illegible] ابن خلدون [illegible]
حتى [illegible] سنة ٨٠٨ هـ (١٤٠٥ - ١٤٠٩ م).

١٧٤ [illegible] سنة
٦٨٤ هـ (١٢٨٥ م).

١٧٥ [illegible] سنة ٧٧٦ هـ
[illegible]
(٣٧٥ م).

١٧٦ [illegible] سنة
١١٧٠ هـ.

هـ -

١٧٧ [illegible] سنة [illegible] هـ، [illegible]
[illegible] سنة ١١٧٠ هـ (١٣٧٥ م).

١٧٨ [illegible] سنة
٥٤٥ هـ (١١٢١ م).

١٧٩ [illegible] في [illegible] سنة

حسن ـ أبو عطاء الله أحمد الشهير بالمنوفي سنة ٧٠٩ هـ (١٣٠٨ ـ ١٣٣٢ م) .

ـ م ـ

ـ مآثر التصوف . أو مفاخر الحنفية ـ لسان الدين ، محمد بن الخطيب المتوفى سنة ٧٧٦ هـ (١٣٧٥ م) .

ـ مجد ـ مجد الدين أبو طاهر ـ المتوفى سنة ٥٣٠ هـ (١١٣٣ م) .

ـ مشرب الخريقة . أو مدينة الوثيقة ـ لسان الدين ، محمد بن الخطيب المتوفى سنة ٧٧٦ هـ (١٣٧٥ م) .

ـ مطرف ـ أبو الحسن ـ محمد الأندلسي المتوفى سنة ٧٤٥ هـ (١٣٤٤ ـ ١٣٤٥ م) .

ـ المغربي ـ أبو عبد الله المتوفى سنة ٧٥٩ هـ (١٣٥٨ م) .

ـ المخصص ـ لابن سيده ، علي المتوفى سنة ٤٥٨ هـ (١٠٦٦ م) .

ـ ملحة الإعراب ـ الحريري ـ القاسم بن علي ـ ابن الحاجب ، عثمان المتوفى سنة ٦٤٦ هـ (١٢٤٨ م) .

ـ منهل الصفا في موضح الأسماء والكنى والألقاب ـ محمد جمال الدين محمد الشنقيطي المتوفى سنة ١٠٣١ هـ (١٦٢١ م) .

ـ نفح الطيب من غصن الأندلس الرطيب ـ المقري ، أبو العباس أحمد بن محمد

الجوزي المتوفى سنة ٦٥٤ هـ (١٢٥٦ م) •

١٨٩ ـ مرقة العين ، فيض يمنح الضياء والعين ـ الشاهي ، حسن العرناطي المتوفى سنة ٧٩٢ هـ (١٣٨٩ م) •

١٩٠ ـ مركز الدائرة ، في أدباء غرناطة ، (مختصر لأحمد بن محمد ابن خطيب ـ البلنسي ، محمد بن ابراهيم المتوفى سنة ٨٣٠ هـ (١٤٢٧ م) •

١٩١ ـ مريه مريه ، على غير هدى من بلاد الأندلسية ـ بن حزمه ، المتوفى سنة ٣٤٦ هـ (٩٥٧ م) •

١٩٢ ـ مزيه مريه ، على غير هدى من بلاد الأندلسية ـ بن حزمه ، أحمد أبو جعفر المتوفى سنة ٧٧٠ هـ (١٣٦٩ م) •

١٩٣ ـ مستناب الأنصار ـ ابن قنفذ ، متوفى سنة ٧٤٩ هـ (١٣٤٨ ـ ١٣٤٩ م) •

١٩٤ ـ مسالك وممالك ـ البكري ، عبد الله الأندلسي متوفى سنة ٤٨٧ هـ (١٠٩٤ م) •

١٩٥ ـ مسالك وممالك ـ بن حوقل ، محمد البغدادي كان حياً سنة ٣٦٧ هـ (٩٧٧ ـ ٩٧٨ م) •

١٩٦ ـ المشاهد ، (في التصوف) ـ بن عربي ، محمد (محيي الدين) المتوفى سنة ٦٣٨ هـ (١٢٤٠ ـ ١٢٤١ م) •

١٩٧ ـ مسند الصحابة ـ بن راشد ، أحمد أبو جعفر متوفى سنة ؟

١٩٨ ـ مسند الصحيح الحسن ، من أخبار السلطان أبي الحسن ـ

ابن مرزوق . محمد الخطيب المتوفى سنة ٧٨١ هـ (١٣٧٩ — ١٣٨٠ م) .

١٩٩ — المسهب . في غرائب المغرب — الحجاري . عبد الله الاندلسي المتوفى سنة ٥٨٤ هـ (١١٨٨ م) .

٢٠٠ — مشاهد الافكار . في مآخذ النظار — ابو بكر محمد بن عبد الله القرطبي المتوفى سنة ٥٦٧ هـ (١١٧١ — ١١٧٢ م) .

٢٠١ — مشرق الانوار . على صحاح الاثار — عياض . بن موسى ابو الفضل المتوفى سنة ٥٤٤ هـ (١١٥٠ — ١١٤٩ م) .

٢٠٢ — مطلع الانوار . ومطالع الاسرار — ابن المرخف . احمد الصنهاجي المتوفى سنة ٥٣٦ هـ (١١٤١ — ١١٤٢ م) .

٢٠٣ — المغرب . في اشعار اهل المغرب — ابن دحية . عمر ابو الخطاب المتوفى سنة ٦٣٣ هـ (١٢٣٥ — ١٢٣٦ م) .

٢٠٤ — مقتبس الاندلس . ومسرح النفس في مدح اهل الاندلس — ابن حيان . احمد ابو مروان المتوفى سنة ٥٣٥ هـ (١١٤٠ — ١١٤١ م) .

٢٠٥ — المقتبس — الحميدي . احمد المتوفى سنة ٤٨٨ هـ (٥٥ — ٩٥٦ م) .

٢٠٦ — معجم الشيوخ الكبير — الذهبي . محمد المتوفى سنة ٧٤٦ هـ (١٣٤٥ — ١٣٤٦ م) .

٢٠٧ — معجم الشيوخ الصغير — عياض . بن موسى ابو الفضل المتوفى سنة ٥٤٤ هـ (١١٤٩ — ١١٥٠ م) .

٢٠٨ معجم اصحاب الصدفي — ابن الابار ، محمد المتوفى سنة ٦٥٨هـ (١٢٦٠ م) .

٢٠٩ — معجم السفر — السلفي ، احمد الاصبهاني المتوفى سنة ٥٧٦هـ (١١٨٠ — ١١٨١ م) .

٢١٠ — معجم الشيوخ — عيسى بن سعيدون الوعيني المتوفى سنة ٦٣٣هـ (١٢٣٤ — ١٢٣٥ م) .

٢١١ — معجم الشيوخ — ابن مندي ، محمد بن يوسف المتوفى سنة ٦٦٣ هـ (١٢٦٥ م) .

٢١٢ — معجم الصحابة — ابن قانع ، عبد الباقي المتوفى سنة ٣٥١ هـ (٩٦١ م) .

٢١٣ — المعيار المعرب ، في الجامع المغرب ، في فتاوى افريقية والاندلس والمغرب — الونشريسي ، احمد المتوفى سنة ٩١٤ هـ (١٥٠٨ — ١٥٠٩ م) .

٢١٤ — المغرب في أخبار محاسن اهل المغرب — ابن حزم ، يتيم الاندلسي المتوفى سنة ٥٧٥ هـ (١١٧٩ م) .

٢١٥ — المغرب في حلى المغرب — ابن سعيد ، علي بن موسى المتوفى سنة ٦٨٥ هـ (١٢٨٦ م) .

٢١٦ — المقتبس : (في التاريخ) — ابن حيان ، حيان ابو مروان المتوفى سنة ٥٢٠ هـ (١١٢٦ م) .

٢١٧ — مقاصد الاغراض — ابن غنيه ، محمد المتوفى سنة ٦٣٠ هـ (١٢٣٢ م) .

[illegible]
[illegible] ابن رشد، محمد [illegible]
٧٢١ هـ (١٣٢١ م) •

[illegible] الأمم [illegible] ابن الجوزي، [illegible]
المتوفى سنة ٥٧٩ هـ (١١٨٣ – ١١٨٤ م) •

[illegible] المؤرخ [illegible] ابن أبي [illegible]
المتوفى سنة ٤٧٩ هـ (١٠٨١ م) •

[illegible] في [illegible] أبو المعمر [illegible] بن
الجوزي المتوفى سنة ٦٥٤ هـ (١٢٥٦ م) •

[illegible] في [illegible] محمد [illegible]
الخطيب المتوفى سنة ٧٧٦ هـ (١٣٧٥ م) •

[illegible] في [illegible] ابن الدراج، محمد [illegible]
٣٨١ هـ (٩٩١ – ٩٩٢ م) •

— ل —

[illegible] ابن الأحمر،
إسماعيل المتوفى سنة ٧٧١ هـ (١٣٦٩ – ١٣٧٠ م) •

[illegible] ابن سعد،
محمد [illegible] المتوفى سنة ٩٠١ هـ (١٤٩٥ – ١٤٩٦ م) •

[illegible] أحمد
المتوفى سنة ٥٥١ هـ (١١٥٦ م) •

٢١١ ... ...
... ... ١٠٩٨ هـ (١١٢٢ م) .
١١٨ ... ...
... ... ٩٣٠ هـ (١٥٢٤ م) .
١١٩ ... ...
... ... ١١٠٠ هـ ١٣٦٨ ... ١٣٠٩ م) .
١٢٠ ... ...
... ... ١٠١٠ هـ (١٣٠١ ... ١٣٠٩ م) .
١٢١ ... ...
... ... ٩٤٩ هـ (١٤٩٢ ... ١٤٩٤ م) .
٢٣٢ ... ...
... ... ٥٠١ هـ (١١١٣ ... ١١١٤ م) .
٢٢٢ ... ...
... ... سنة ١٥٩ هـ (١٣٥٨ م) .
٢٢٤ ... ...
... سنة ١٧٦ هـ (١٣٧٥ م) .
٢٣٥ ... ...
... ... ٤٥٠ هـ (١٠٧٣ ... ١٠٧٤ م) .
٢٣٦ ... ...
... سنة ٧٦٤ هـ (١٣٦٢ ... ١٣٠٣ م) .

٣٤٦ ـ وصول تحفظ الصحة في فصول ـ لسان الدين ، محمد ابن الخطيب المتوفي سنة ٧٧٦ هـ (١٣٧٥ م) •

٣٤٧ ـ وفيات الاعيان ـ ابن خلكان ، احمد المتوفي سنة ٦٨١ هـ (١٢٨٢ ـ ١٢٨٣ م) •

٣٤٨ ـ نوادر ـ ابن قنفذ أحمد القسنطيني المتوفي سنة ٨١٠ هـ (١٤٠٧ ـ ١٤٠٨ م) •

ـ ى ـ

٣٤٩ ـ يتيمة الدهر ـ الثعالبي ، عبد الملك النيسابوري المتوفي سنة ٤٢٩ هـ (١٠٣٧ ـ ١٠٣٨ م) •

وتكرر ـ مرة اخرى ـ ان هذه المصادر لم تأت في «الفتح» كما يقول بعض من أشرنا اليهم هنا ، وان بعضها جاء ـ هناك ـ مبتورا ، وبعضها محرفا ، وبعضها صحيحا ، وقد تبين لنا ـ بعد جهد جهيد ـ من كتب مبتورة وصالح محرف ، وبقاء ما هو صحيح ، وذلك كله بفضل مئات نصوص «الفتح» باقية في كتب تراجم ومعاجم مؤلفين مؤثوق بأمانتهم ، ورغم ذلك فقد حاولنا أن نتوخى ذكر جميع مصادر التي ذكرت في «الفتح» ، فهي تزيد على الثلاثين فاحصاء جميعها « دونه خرط القتاد » (١) •

---

١ ـ وقد آثرنا الاكتفاء بحصر عدد جميع مصادر عند كتاب ، في مبحث خاص عن الفئة الخامسة من المصادر ، ضمن الفصل الثالث لهذه الدراسة •

الفصل السادس

نقـــده

محاسنه : اقبال القراء عليه ـ اعتناؤهم باختصاره وترجمته ـ انتشار مخطوطاته وطبعاته ـ

عيوبه : كثرة الاستطراد ـ كثرة التكرار ـ بر اسم صاحب النص واعمال دكره ـ سر عناوين المصادر او اعمال دكرها ـ اقحام بعض النصوص في بعضها بعض ـ طغيان كثرة النصوص المنقوله على شخصية المؤلف .

ا ـ محاسنه :

تحتوي ـ محاسن كتاب «نفح الطيب» في مظهرين اثنين احدهما داخلي ، وثانيهما خارجي .

ا ـ المظهر الداخلي . يتمثل هذا المظهر في محتوى الكتاب الذي قد صح من ترجمة رئيسية لتاريخ جزيرة الاندلس . واخبار ملوكها . واجناس مجتمعها . وتراجم رجالاتها . ومؤلفات ادبائها . وتراجمة علمائها ، وسير ملوكها ، وسلوك وزرائها .

[illegible] فيه هذا الكتاب له عند مريد العلم والادب . من كنوز من النصوص الحية . ومن الافكار السوية . التي [illegible] عليه الزمن . ولم يهتد الى تنسيقها وتأليفها غير [illegible] في هذا المغرب الواسع بدون استثناء ، والمفكر الناضج .

وطريقة تراجم الأشخاص الموجودين فيه .

٢ ـ المظهر الخارجي .

التأليف المتقدم ... (١) ».

... يس دوائه واضحه على مدى اهتمام العلماء والطلبه ... كتب ... ح يقرضه أبو ... العياشي المشهور بعزارة ... وكره صراحة . ومن أصدق دليل على مدى قيمة «النفح» ... وضعه عصيبة شغل بعض العلماء بتلخيصه ، واختصاره ... مهمة أشخاص .

... و ... الحاج يوسف بن محمد المعروف بـ«ابن أبو كيل؟». ... سنة ١٧٠٣ هـ . وقد سمى تلخيصه «تعريف ... بمذنب . على غصن الأندلس الرطيب ».

... أبو الحسن علي بن حسن الحريشي الفاسي .

... أبو الحسن أحمد بن محمد الرهوني السطوتي المغربي. ... سمى تلخيصه «مؤلؤ مذهب . من نفح الطيب» . وقد فرغ منه ... سنة ١٣٤٠ هـ (١٩٢١ م) تقريبا وما تبقى منه لم يطبع حتى الآن .

... الحاج ... الحلال . وقد طبع تلخيصه أخيرا .

... الحاج ... بن ... سخة من هذا الملخص بالمتحف البريطاني» .

... الحاج ... بن ... وقد طبع على هذا ... ١٧٠ ... ١٠ ... الطبع منه

١ ـ الجنان ، عبد الله ، ماء الموائد الرحلة ، ج١ ، ص: ١٧٧ .

١٢٧٠ هـ (١) ٥٤.

ولولا قيمه هذا الكتاب العلمية والأدبية لما اهتم عدد لا بأس بترجمته في عداتهم بذكر من بينهم المستشرق الانجليزي (بسكوال عاسموس) المتوفى سنه ١٨٩٨ م (١٣١٥ - ١٣١٦ هـ) . حيث قدم ترجمة مختصره للقسم الأول منه الى اللغة الانجليزيه . تحت عنوان « تاريخ الدول الاسلامية باسبانيا ٥٤ وقد ظهرت هذه الترجمة فيما بين سنتي ١٨٤٠ - ١٨٤٣ م.

ومن علامة قيمة هذا الكتاب قيام جمهور المثقفين على تداوله، وطبعه عدة طبعات . رغم ضخامة حجمه وتعدد أجزائه . وولع الكثير من المشرق بنسخه المخطوطه والمصوره في مكتبات خاصة وعامة . ومن أجل هذه الفائده يبقى لنا أن نحيط القارئ علما عن قيمة هذه المكتبات المشرقية ببعض المخطوطات الموجوده في مختلف مكتبات العالم . ثم نقفي على ذلك بذكر جميع الطبعات مع الشروح والتعليقات التي وضعت عليه .

بعض مخطوطاته :

١ - نسخه بمكتبه الاسكوريال (قسم اللغه العربيه والمخطوطات تحت رقم (٢٣٣٩) . نسخه محمد رفيع الاشعري سنه ٥٥٠ هـ (١٦٤٥ م) بالمدينة المنورة .

٢ - نسخه بمكتبه رغيه الملكيه بالمخطوطات تحت رقم ٣٠ . نسخه أحمد الحنوي الدمشقي سنه ٤٥ هـ (٣٣٢ م . عن نسخه بخط المؤلف .

ص: ٢٣١ ، ٢٣٢ .

الطبعه) ، ص: ٧٧ .

- نسخة مكتبة نور عثماني مصورة تحت رقم (١١٤٠)
- نسخة [illegible] محمد الحموي الدمشقي سنة ١١٣٣ هـ (١٧٢١ م)

- نسخة مكتبة نور عثماني مصورة تحت رقم (٣١٦٣)
- نسخة محمد يوسف بن عبد الله سنة ١١١٤ هـ (١٧٠٢ — ١٧٠٣ م).

- نسخة مكتبة [illegible] مصورة تحت رقم: (٨٥٢ — [illegible])
- نسخة [illegible] محمد الحموي سنة ١١٢٢ هـ (١٧١٠ م).
- نسخة [illegible] وآخر موسى الحجوي سنة ١١٢٤ هـ ١٧١٢ م.

- نسخة مكتبة الحرم المكي الشريف مصورة تحت [illegible] نسخة محمد الحنفي سنة ١٠٨٣ هـ ١٦٧٢ م.

- نسخة [illegible] (قسم رئيس الكتاب) باسطنبول تحت [illegible] نسخة محمد الحموي سنة ١١٥١ هـ (١٧٣٨ م).

- نسخة [illegible] مصورة تحت [illegible] نسخة محمد الحموي سنة ١٠٥٥ هـ (١٦٤٥ م).

- نسخة [illegible] الأزهر، تحت رقم (٢٦٥٣) وهي نسخة [illegible] المؤلف.

١٠ — نسخة [illegible] الحلبي، تحت رقم: (٦٦٩).

١١ — نسخة مكتبة [illegible] باريس، تحت رقم: (٥٨٢٨)

١٢ ـ نسخة بالخزانة العامة بالرباط ، تحت رقم (٣٧٥)

١٣ ـ نسخة بمكتبة القرويين بفاس ، تحت رقم (١٣٠٥)

١٤ ـ نسخة بالمكتبة الوطنية بالجزائر (مصورة) ، تحت رقم (١٧٣٠)

طبعاتـــه

طبع كتاب (الصحاح) ـ حسبما نعلمه ـ ست طبعات ، تختلف احداها عن الاخرى في جودته ، والزيادة ، وهي هي مرتبة حسب الزمـــان :

طبعاتـــه

١ ـ طبع لأول مرة في ليدن ما بين سنتي ١٨٥٥ ـ ١٨٥١ م في (ليدن) (هولاند) ، بعناية أربعة أساتذة مستشرقين دوزي Dozi ، و دوغات Dougat ، و ريسكس ، و ليبرايت W. Right ، مع مقدمة طويلة باللغة اللاتينية (Lingal) باللغة الفرنسية ، وترجمة بعض أجزاء الكتاب إلى اللغة الألمانية ، وهذه الطبعة جيدة ، ولكنها ليست خالية من الأخطاء المطبعية ، وليس بها فهرس للأعلام والكتب ، وهي أحسن طبعة توجد الآن ، وهي ليس بها فهرس للأعلام والكتب ، وهي أحسن طبعة توجد الآن ،

٢ ـ طبع بمصر عام ١٢٨٢ هـ بمطبعة بولاق المصرية ، بعناية محمد بن عبد الرحمن ، وهذه الطبعة ليست علمية ، وهذه الطبعة تجارية وليست علمية .

٣ ـ طبع بمصر عام ١٣٠٢ هـ بمطبعة بولاق المصرية ، بعناية

٤٨١

بالفهرس . وقد حقق هذه الطبعة تحقيقا علميا الدكتور احسان عباس وقدم لها بمقدمة ضافية . عرف فيها بالمؤلف . وهذه طبعة أحسن الطبعات المتقدمة على الاطلاق . اذ تمتاز على غيرها بمقابلتها على عدة نسخ مخطوطة . كما تحظى بالتثبت والتحقيق للغوية والتعليق المفيدة والملاحظات العلمية . وعذره في عدم الاعتماد على هذه الطبعة في بحثه . أن نسبة الاجزاء الاولى لم تصل الى جزائر قبل سنة ١٩٧٠ م . أما الجزء الثامن الخاص بالفهارس فلم يصل الى هناك الا في اوائل سنة ١٩٧٣ م . أي . بعد انتهائه من جمع مادته على الآلة الراقنة . وتعديل نسخة التي يعده كلية الآداب من أجل مناقشته .

ب ـ عيوبه :

كل تأليف ـ مهما بلغت قيمته ـ لا يخلو ـ في نظر بعض النقاد ـ من عيوب ، ولعل تلك العيوب نفسها تعد مزايا في رأي نقاد آخرين . وهكذا دواليك .

[illegible]

[illegible]

ومهما كان من أمر، فان مفاهيم عصرنا قد أوحت الينا بأن كتاب «النفح» قد اشتمل على عيوب لا يمكن أن يتغاضى عنها المنهج العلمي الذي سار عليه الباحثون المعاصرون والعلماء البارزون في التصنيف والتأليف . وتلك العيوب تتمثل في ستة مظاهر ، حسبما يبدو لنا .

المظهر الاول : كثرة الاستطراد لادنى مناسبة . وقد أفضى ذلك بالمؤلف الى الخروج عن الموضوع الذي عقد الكلام من أجله . ولما كان الاستطراد عنوانا على غزارة علم المؤلف وسعة اطلاعه ، فانه في نفس الوقت يقلق القارىء ويبلبل أفكاره . ويرهقه في متابعة قراءته . وبالتالي يصبح سببا في ضياع النتيجة واقلات الهدف المقصود . بيد أن المقري يحبذ الاستطراد . ويراه من الاشياء التي تروح النفوس .

المظهر الثاني : كثرة التكرار وايراد الشيء الواحد في مواضع عديدة . ذلك وصمة في منهج التأليف . يجب اجتنابها في المؤلفات . ولا سيما ذوات الطابع العلمي والادبي . مثل كتاب «النفح» . ولكن المقري قد جعل لهذا التكرار مبررا . يتمثل في جلبه النصوص العديدة مختلف علماء والادباء الذين دعت الى تكرار تراجمهم المناسبات المواتية . ولو حذف المقري المكررة في النصوص المنقولة لسلم كتاب «النفح» من وصمة التكرار الممل . ولعله نزل عند رغبة ربط أجزاء الكلام بعضه ببعض . اذ لو حذف تلك الفقرات لتسبب في قطع أوصال الكلام . وضاعت الفائدة المنشودة .

المظهر الثالث : تراسم صاحب النص المنقول عنه . او اغفال ذكره كلية في فقرة أخرى . فمن الصورة الاولى ينتج الشك . وعن الثانية الغموض . وكلاهما يفضيان بالقارىء الى الحيرة والارتباك .

المظهر الرابع . ذكر عنوان المصدر عنه . أو اغفال ذكره بالكلية في فقرة أخرى . وقد ترتب عن المظهر الثالث ترتب عن هذا المظهر . وقد

لقد بذل المظهران جهدا كبيرا ، عندما حاولا البحث عن عناوين بعض المصادر ونسبة كل منها الى صاحبه ومؤلفه .

ولعل عذر المقري في ذلك نسيانه عنوان المصدر و اسم صاحبه، غير أن هذا العذر لم يحظ بالقبول ، لكون المقري قد أغفل التنبيه عليه مثلما نبه على كثير من النصوص المتشابهة والمتداولة في اصحابها . وقد بينا ذلك في الفصل الثالث من الباب الثالث ، عندما تناولنا الكلام عن أمانته العلمية .

المظهر الخامس : ادخال بعض النصوص على بعضها ، دون الاشارة الى ما يفصل نص فلان عن نص فلان . ومن حسن الحظ ان هذه الوسمة لم تتكرر كثيرا في كتاب «النفح» ، مثلما تكرر غيرها من الوسمات المتقدمة الذكر . والسبب في ذلك حسبما يبدو لنا — أن كثرة حفظ المؤلف للنصوص العديدة وتراكمها في ذاكرته أنسته ذكر بعض أسماء أصحابها ابان تحبيره لكتابه .

المظهر السادس : كثرة ايراد النصوص التي كانت تنعي سيولها على شخصية المؤلف . اذ لولا «المقدمة» وبعض النصوص والعبارات التي راح المقري يتمم بها كتابه من حين الى آخر لوسعناه في زمرة المقلين . وليس في صف المؤلفين . ولو سلك في نفحه سبيل التحليل والتعليل وجنح فيه الى ابراز الاسباب والمسببات . لكان هذا الكتاب آية في الابداع ونموذجا يحتذى في كل عصر وفي كل جيل . ولكن المقري فضل أن يكون كتابه حافلا بأخبار الاندلس المنكوبة . جامعا لأشتات الاشعار النبيهة . حاويا لمختلف الاشعار الجميلة . رائدا «لصاحب الشعر . ولمن يعني الانشاء و نثر من البيان السحر ..» (١) ».

---

١ ـ المقري احمد. نفح الطيب . ج: ١٠ . ص: ٢٦٢

الخاتمة

وقبل أن نضع نقطة النهاية ببحثنا هذا ، نود أن نجمل — هنا — ملامحه الرئيسية ، ونبرز ما اهتدينا اليه من النتائج المأمول فيها أن تكون في خدمة تراثنا العلمي والأدبي ، وفي خدمة الثقافة على وجه العموم .

لقد بحثنا مقسما الى قسمين اثنين زيادة على «المقدمة» التي بينا فيها منهج البحث ، وأوضحنا فيها الطريقة التي سلكناها في تأليفه ، وزيادة على التمهيد الذي تناولنا فيه الحديث عن عصر صاحبنا — فكان القسم الأول منه منصبا على دراسة شخصيته المغربي وعلى كل ما يتصل بها ويتصل بحياتها العلمي والأدبي ، أما القسم الثاني فقد انصب على دراسة كتاب «نفح الطيب» وتحليل محتواه .

وقد توصلنا فيه — في الفصول المندرجة تحت القسم الأول — الى ما يلي :

١ — الكشف عن بعض شخصيات المغربي في أسرته المغربي ، لا سيما شخصية أبيه الذي استمد عنه جميع المصادر التي تناولت الحديث عن أبيه .

٢ — الكشف عن مقر الأسرة بتلمسان ومدفن جدها بـ«العباد» أيضا .

٣ — تحديد تاريخ ميلاد المغربي وتحقيق خطأ وقع فيه بعض من ترجموا له ، بعد إيراد أقوال العلماء في ذلك ومناقشتها .

٤ ــ تحقيق زمان ولادته ، بعد ايراد جملة من أقوال [illegible] لديهم حلهم أحطأ في ذلك .

٥ ــ اعطاء بعض الصور على منشئه ومراحل نشأته وعراقته وبيئته وتأثيره ...

٦ ــ الكشف عن مذهبه في التصوف واسم الطريقة المنتسب اليها .

٧ ــ الكشف عن أسباب رحلته الاولى الى المغرب الاقصى بعد مناقشة أقوال بعض العلماء في ذلك وتزييفها .

٨ ــ الكشف عن أخباره ونشاطاته في المغرب الاقصى أثناء رحلته ، واحصاء جميع من لقيهم من العلماء والادباء واستفاد منهم هناك .

٩ ــ الكشف عن أسباب رحلته الثانية الى المغرب الاقصى وتفنيد آراء بعض الباحثين في ذلك بعد مناقشتها .

١٠ ــ الكشف عن حركته العلمية والادبية بالمغرب ووسائله لنشره هناك ، وما حظي به من تقدير وتبجيل لدى الراعي والرعية .

١١ ــ الكشف عن أسباب رحلته الى المشرق بعد مناقشة ما ورد في ذلك ، وتفنيد آراء بعض العلماء الذين جعلوا السبب في ذلك أمرا سياسيا .

١٢ ــ تتبع لحركته وتنقلاته ، منذ عودته من المغرب الى وطنه الى المشرق ، حيث تقصى أخباره في مصر والحجاز وبيت المقدس وغزة والشام ، ولم يفته أن يشير الى الاتصالات التي كانت جارية بينه وبين شيوخه وتلامذته وأصدقائه شرقا وغربا . وقد استنتجنا من هذه الاتصالات أن المقري ترك زوجته في مع بعض

[illegible] الرواية [illegible] هذا [illegible] الخط [illegible]
[illegible] بعض الباحثين وعلماء التراجم .

[illegible] بعض الباحثين وعلماء التراجم [illegible] الوثائق المصرية .

[illegible] أقوال العلماء [illegible] وقع فيها بعض الباحثين [illegible] .

[illegible] جديدا في دراسة ثقافته ، حيث أرجعنا [illegible] الوراثية والاجتماعية والجغرافية . وإلى [illegible] . ثم أرجعنا مظاهر ثقافته التي [illegible] وصل الينا منها ، سواء كان [illegible] المؤلفات المفقودة التي عرفناها عن طريق المعاجم وكتب التراجم .

[illegible] شخصية العلمية والأدبية ومزاياها : [illegible] . كل ذلك مؤيد بنصوص [illegible] هؤلاء [illegible] لعصره .

[illegible] تحت القسم الثاني من بحث ، فهو كما يلي :

[illegible] كتاب «فتح الغيب» . وعن [illegible] وقبل [illegible] المشرق .

٢ ـ [illegible] من أسباب تأليف «النفح» ، وأهدافه ، وترتيب أبوابه من مقدمته ، وتبيين مدلول عنوان الكتاب ، أولا ، وثانيا ، وايراد ما عمله في كلا المرحلتين .

٣ ـ تلخيص محتوى الكتاب تلخيصا قد يغني القارئ المستعجل عن مطالعته بأكمله .

٤ ـ الكشف عن منهج التأليف في هذا الكتاب ، وعن طريقة الترجمة فيه ، وعن الاسلوب المكتوب به ، وعن الخصائص والميزات التي تفرد بها .

٥ ـ الكشف عن جل المصادر المعتمد عليها في تأليف «النفح» واحصاؤها ، ثم اثباتها بعنوانها وأسماء مؤلفيها .

٦ ـ الكشف عن بعض محاسن الكتاب ، وعمن قرضه واطراه أو لخصه واختصره ، أو ترجمه الى اللغات الافرنجية .

٧ ـ احصاء بعض مخطوطاته الموجودة في مختلف مكتبات العالم ، ثم اثباتها مع أرقامها الدالة عليها .

٨ ـ احصاء جميع طبعاته ، مع التنبيه الى ما هو مبتور منها وما هو كامل ، وما هو مطبوع طبعة علمية متقنة أو تجارية مشوهة .

٩ ـ الكشف عن عيوبه ، من حيث طريقة التأليف والتصنيف ، مع ذكر المبررات والدوافع التي دفعت بالمؤلف الى ارتكابها .

وما توفيقي الا بالله عليه توكلت
وليه أنيب !

محمد بن عبد الكريم

اهم المصادر والمراجع العربية

ـ ا ـ

وثائق مخطوطة

ـ أ ـ

- [illegible] . [illegible] . الكوكب السيار . شرح القصيدة [illegible] . [illegible] . ١١٤١ . مكتبة روجيب [illegible] . [illegible] . (مخ) .

ـ أبو ـ

- [illegible] . كشاف . مكتبة محمد العابد [illegible] . [illegible] . الفصل السابع . (مخ) .

ـ ح ـ

- [illegible] . تحفيز العقول في الشروح والمتون . [illegible] . [illegible] . [illegible] . (مخ) .
- [illegible] . في التعريف بسادات [illegible] . [illegible] . الجزء الخامس . المغرب الاقصى . الرباط . (مع) .

ـ س ـ

- [illegible] . شرح قصيدة مقريه . [illegible] . مكتبة الاهية . باريس . (مخ)
- [illegible] . شرح قصيدة مقريه . [illegible] . [illegible] . [illegible] . (مخ) .

— ع —

٧ ــ العبدري ، محمد بن علي ، رحلة العبدري ، ١٠٠ ورقة ، مكتبة الاهلية ، باريس ، (مخ) .

— ق —

٨ ــ قدورة ، محمد بن سعيد ، جليس زائر وأنيس سائر ، مكتبة المهدي البوعبدلي ، تطيوية ، الجزائر (مخ)

— م —

٩ ــ المقري ، أحمد ، اتحاف المغرم المغرى بتكميل شرح الصغرى ، ٤٠٣ ، مكتبة التيمورية، دار الكتب، القاهرة، ١٦٠ ورقة (مخ)

١٠ ــ المقري، أحمد، أزهارالرياض، في أخبار عياض، ٢٢٩ ، الخزانة العامة (المكتبة الكتانية) ــ المغرب الاقصى، الرباط ، ج ٢ ، (مخ) .

١١ ــ المقري ، أحمد ، أزهار الرياض ، في أخبار عياض ، ٨٠٧٤ ح، مكتبة دار الكتب ، ــ القاهرة ، ٥٨٦ ورقه (مخ ، مصور)،

١٢ ــ المقري ، أحمد ، أزهار الكمامة ، في أخبار العمامة ، في بيان من ملابس المخصوص بالاسراء والامامة ، صلى الله عليه وسلم، نسخه ابراهيم بن أحمد ابن آدم ، ٢٤٢٦٦ ب، مكتبة دار الكتاب ــ القاهرة ، (مخ) .

١٣ ــ المقري، أحمد ، اضاءة الدجنة، في عقائد أهل السنة ، ٥١٨ ، مكتبة طلعت (دار الكتب المصرية) ، ــ القاهرة ، (مخ) .

٤ ـ المقري ، أحمد ، اعراب القرآن ، ٦٧٠ ، مكتبة الاهلية ، ـ باريس ، (مخ) .
٥ ـ المقري ، احمد ، اضاءة الدجنة في عقائد اهل السنة ، ٤٧٣٠ ، مكتبة الاهلية ، ـ باريس ، (ح) .
٦ ـ المقري ، احمد ، اقتطاف الزهر والفكر في المسائل المتنوعة الاجناس ، ورد من الشيخ سيدي محمد بن ابي بكر بركة الزمان وبغية ... ، ٢٢٠ ، الخزانة العامة ، ـ المغرب الاقصى ، الرباط (مخ) .
٧ ـ المقري ، احمد ، تجريد من مختصر اخبار الزمان ، نسخ محمد الحسيني ، ٢٥٤٨ ، مكتبة لالولي ، تركيا ، ـ اسطنبول ، (مخ) .
٨ ـ المقري ، احمد ، حضه المقري (مجموعة) ، ٥١٠٣ ، مكتبة مدريد ـ اسبانيا ، (مخ) .
٩ ـ المقري ، احمد ، سد المقري (مجموعة) ، ٣٣٥٠ ، مكتبة دار الكتب ، القاهرة ، (مخ) .
١٠ ـ المقري ، احمد ، فتح المتعال في مدح النعال ، نسخ عبد الفتاح ، ١٦٩ ، مكتبة بايزيد (ولي الدين) ، تركيا ، ـ اسطنبول ، (مخ) .
١١ ـ المقري ، احمد ، فتح المتعال في مدح النعال ، ١٢١٥ ، الخزانة العامة ، ـ المغرب الاقصى ، الرباط (مخ) .
١٢ ـ المقري ، احمد ، فتح الملك ... من غصن الاندلس الرطيب وذكر وزيره ... بن الخطيب ، نسخ محمد الحموي الدمشقي ... ، ١١٥٣ ، مكتبة ... ، تركيا ، ـ اسطنبول ، (مخ) .

كتب مطبوعة

ـ أ ـ

ـ ٢٣ ـ الادريسي ، الشريف ، كتاب نزهة المشتاق في اختراق الآفاق (وصف افريقيا الشمالية والصحراوية) تحقيق هنري بيريس ، ـ الجزائر : المطبعة الرسمية ، ١٩٥٧ م ،

٢٤ ـ أدهم ، علي ، بعض مؤرخي الاسلام ، ـ القاهرة : مطبعة الرسالة ، بدون تاريخ ،

٢٥ ـ الالوسي ، عمر شكري ، بلوغ الارب ، في معرفة أحوال العرب ، الطبعة الثالثة ، شرح وتصحيح محمد بهجة الاثري ، ـ القاهرة : مطابع دار الكتاب العربي (١٣٤٢ هـ) ، ج : ١ ،

ـ ٢٦ ـ الامير ، محمد ، تحفة الزائر ، في مآثر الامير عبد القادر وأخبار الجزائر ، الطبعة الثانية ، تحقيق ممدوح حقي ، بيروت : مطبعة دار اليقظة العربية للتأليف والترجمة والنشر ، ١٣٨٤ هـ ـ ١٩٦٤ م ، ج : ١ ، ٢ ،

٢٧ ـ ابن اياس ، محمد ، بدائع الزهور في وقائع الدهور ، ـ القاهرة : مطبعة بولاق ، ١٩٥١ م ،

ـ ٢٨ ـ ابن بطوطة ، محمد ، تحفة النظار ، في غرائب الامصار وعجائب الاسفار ، بيروت : مطبعة صادر ، ١٩٦٠ م ،

٢٩ ـ [illegible] تاويت ، محمد ـ عفيفي ، الصادق . الادب المغربي . ـ بيروت : مطبعة بيروت ، ١٩٦٠ م .

٣٠ ـ ابن جبير ، محمد . رحلة ابن جبير . ـ مطبعة صادر ، ١٩٥٩ م .

٣١ ـ ابن حزم ، الفتح . قلائد العقيان . ـ القاهرة : مطبعة التقدم العلمية ، ١٣٢٠ هـ .

٣٢ ـ ابن خلدون ، عبد الرحمن . التعريف بابن خلدون ورحلته غربا وشرقا . تحقيق محمد ابن تاويت الطنجي . القاهرة : مطبعة لجنة التأليف والترجمة والنشر ، ١٣٧٠ هـ ـ ١٩٥١ م .

٣٣ ـ ابن خلدون ، عبد الرحمن . المقدمة . تحقيق وتقديم علي عبد الواحد وافي . ـ القاهرة : مطبعة لجنة البيان العربي ، ١٩٥٧ م . ج : ١ ، ٢ ، ٣ ، ٤ .

٣٤ ـ [illegible] ، محمد . [illegible] . واعلام الزمان . تحقيق محمد محيي الدين عبد الحميد . القاهرة : مطبعة السعادة ، ١٣٦٧ هـ ـ ١٩٤٨ م .

٣٥ ـ [illegible] ، محمد . [illegible] . نفح أزهار الخمائل وغصن الاندلس الرطيب . ـ الجزائر : مطبعة الجزائر ، ١٩٠٢ م .

٣٦ ـ [illegible] ، محمد . [illegible] . نفح الطيب من غصن الاندلس الرطيب . تحقيق احسان عباس ومحمد [illegible] . ـ القاهرة : مطبعة السعادة ، ١٩٢٩ م . ج : ١ .

٣٧ ـ [illegible] ، محمد . [illegible] . تحقيق شوقي ضيف . ـ القاهرة : مطبعة دار المعارف ، ١٩٥٣ م . ج : ١ ، ٢ .

- ٣٨ ـ ابن سوده ، عبد السلام . دليل مؤرخ المغرب الاقصى . الطبعة الثانيه . ـ الدار البيضاء : مطبعه دار الكتاب ، ١٩٦٥ م . ج . ١ ، ٢ .

- ٣٩ ـ ابن عبد الكريم ، محمد . حمدان خوجة الجزائري ومذكراته . ـ بيروت : مطبعة دار الثقافة (تحت الطبع) .

- ٤٠ ـ ابن عبد الكريم ، محمد . مقدمة «التحفة المرضية» . ـ بيروت مطبعة دار الثقافة (تحت الطبع) .

٤١ ـ ابن علاء الدين ، محمد . الاعلام باعلام بيت الله الحرام . ـ القاهرة : مطبعة عبد الرزاق ، ١٣٠٣ هـ .

٤٢ ـ ابن عمران ، عبد الرحمن . تاريخ السودان . ـ باريس : مطبعة بيردين ، ١٩٦٤ .

- ٤٣ ـ ابن فرحون ، ابراهيم . الديباج المذهب في معرفة أعيان علماء المذهب . ـ القاهرة : مطبعة المعهد ، ١٣٥١ هـ .

- ٤٤ ـ ابن القاضي ، احمد المكناسي . جذوة الاقتباس فيمن حل من الاعلام مدينة فاس . ـ فاس : مطبعة حجريه ، ١٣٠٩ هـ .

٤٥ ـ ابن قنفذ ، أحمد . الوفيات . تحقيق هنري بيريس . ـ القاهرة: مطبعة مصرية ، لا . ت .

- ٤٦ ـ ابن مريم ، محمد . البستان ، في ذكر الاولياء والعلماء بتلمسان . الجزائر : مطبعة الثعالبية ، ١٩٠٨ م .

- ٤٧ ـ ابن معصوم ، علي صدر الدين . سلافة العصر ، في محاسن الشعر بكل مصر . ـ القاهرة : مطبعة مصرية ، ١٣٢٤ هـ .

- ٤٨ ـ ابن منظور . محمد . لسان العرب . ـ القاهرة : مطابع كوستاتوماس وشركاه . (مصورة عن طبعة بولاق) . ج : ١ ، ٢ ، ٣ ، ٤ ، ٥ ، ٦ ، ٧ ، ٨ ، ٩ ـ ١٠ ـ ١١ ـ ١٢ ـ ١٣ ـ ١٤ ـ ١٥ ـ ١٦ ـ ١٨ ـ ١٩ ـ ٢٠ .

- ٤٩ ـ ابن هشام . عبد الملك . السيرة النبوية . ـ القاهرة : مط . الجمالية ، ١٣٣٢ هـ ـ ١٩١٤ م ج : ١ ، ٢ .

٥٠ ـ أبو حامد . محمد العربي . مرآة المحاسن . من أخبار الشيخ ابي المحاسن . ـ فاس ، مطبعة حجرية . لا . ت .

٥١ ـ أبو ضيف . أمية . الرسالة المصرية . ـ القاهرة : مطبعة لجنة التأليف والترجمة والنشر ، ١٩٥١ .

٥٢ ـ بحي . محمد . الخلاصة النقية . في أخبار امراء افريقية . ـ تونس : مطبعة بيكار ، ١٣٢٣ هـ .

٥٣ ـ بحي . محمد . عقد الفرائد . في تذييل الخلاصة وفوائد الرائد . ـ تونس : مطبعة بيكار ، ١٣٢٣ هـ .

- ٥٤ ـ بروكلمان . كارل . تاريخ الشعوب الاسلامية . الطبعه الثالثة . ترجمة نبيه امين فارس . ومنير البعلبكي . ـ بيروت : مطبعه دار العلم للملايين ، ١٩٦١ م . ج : ٣ .

٥٥ ـ حسن . عبد الله . استاذ . ـ بيروت . مطبعه الامريكية . ١٩٦٣ م . ج : ١ .

- ٥٦ ـ [illegible] . اسماء مؤلفين وآثار المصنفين . ـ اسطنبول : مطبعة وكالة المعارف ، ١٩٥١ م . ج : ١ ، ٢ .

- ٥٧ ـ البغدادي ، اسماعيل باشا ، ايضاح المكنون في الذيل على كشف الظنون ، عن أسامي الكتب والفنون ، تصحيح شرف الدين بالتقايا ورفعت بيلكه ، ـ اسطنبول : مطبعة وكالة المعارف ، ١٩٤٥ ـ ١٩٤٧ م ، ج : ١ ، ٢ ،

- ٥٨ ـ البغدادي ، عبد المؤمن ، مراصد الاطلاع ، على أسماء الامكنة والبقاع ، ـ القاهرة : مطبعة دار احياء الكتب العربية ، ١٩٥٥ م ، ج : ١ ، ٢ ، ٣ ،

٥٩ ـ البكري ، محمد توفيق ، بيت السادات الوفائية ، ـ القاهرة : مطبعة الحلبي ، لا ، ت ،

٦٠ ـ بهم ، محمد جميل ، الحلقة المفقودة في تاريخ العرب ، ـ القاهرة : مطبعة الحلبي ، (١٣٦٩ هـ ـ ١٩٥٠م) ،

- ٦١ ـ بيرم ، محمد التونسي ، صفوة الاعتبار ، بمستودع الامصار ، ـ القاهرة : ١٣٠٢ ، ج : ١ ،

ـ ت ـ

- ٦٢ ـ التنكتي ، أحمد بابا ، نيل الابتهاج ، بتطريز الديباج ، ـ فاس : مطبعة حجرية ، ١٣٢٧ هـ ،

ـ ج ـ

٦٣ ـ جان ، سوفاجيه ، دمشق الشام ، ترجمة فؤاد حمزة ، ـ بيروت : المطبعة الكاثوليكية ، ١٩٣٦ م ،

- ٦٤ ـ الجنابي ، عبد الرحمن ، تاريخ الجزائر العام ، ـ الجزائر : المطبعة العربية ، ١٩٥٥ م ، ج : ٢ ،

٥٠ ـ المجدي ، نجيب ، المقري صاحب نفح الطيب ودراسة تحليلية ، ـ تونس ، مطبعة النهضة ، (١٩٥٥ م) .

٦٠ ـ المجوي ، محمد ، الفكر السامي ، في تاريخ الفقه الاسلامي ، ـ الرباط : مطبعة الرباط ، ١٣٣٠ هـ ، ج : ١ ـ ٣ ـ ٤ .

٧٠ ـ حجي ، محمد ، الزاوية الدلائية ، ودورها الديني والعلمي والسياسي ، رسالة نيل شهادات العليا ، نشرت ١٣٨٤ هـ ـ ١٩٦٤ م ، جامعة القرويين بفاس المغرب الأقصى ٨ ابريل ١٩٦٣ م .

٨٠ ـ حسن ، محمد عبد الغني ، المقري صاحب نفح الطيب ، ـ القاهرة : مطبعة الدار القومية للطباعة والنشر ، ١٩٦٦ م .

٩٠ ـ الحضيكي ، أبو عبد الله ، زهر الأكم ، وثمر الألباب ، الطبعة الثالثة ، شرح وتحقيق أبي مدرك ومحمد مجي الدين عبد الحميد ، ـ مطبعة السعادة ، (١٣٧٣ هـ ـ ١٩٥٣ م) ج : ١ ، ٢ ، ٣ ، ٤ .

١٠ ـ الحضيكي ، صالح ، البلاد الجزولية ، والدولة العثمانية ، ـ بيروت : ـ مطبعة بيروت ، ١٩٦٠ .

[illegible]

[illegible]

[illegible]

ـ خ ـ

٧٤ ـ الحفاجي ، أحمد شهاب الدين . ريحانة الالبا . وزهرة الحيـاة الدنيا . ـ مصر : المطبعة العامرة العثمانية ، ١٣٠٩ هـ .

٧٥ ـ خليفة ، حاجي . كشف الظنون . عن أسامي الكتب والفنون . ـ القسطنطينية : مطبعة دار السعادات ، ١٣١١ هـ ، ج : ١ ، ٢ .

ـ ر ـ

٧٦ ـ الراجي ، عبد الله . فهرس المخطوطات العربية في مكتبة العامة بالرباط . القسم الثاني . ـ باريس : مطبعة الجمهورية ، ١٩٥٤ م . ج : ١ .

ـ ز ـ

٧٧ ـ الزركلي ، خير الدين . الاعلام . ـ القاهرة : مطبعة كوستاتومس وشركاه ، ١٣٧٨ هـ ، (١٩٥٤ ـ ١٩٥٩ م) ، ج : ١ ، ٢ ، ٣ ـ ٤ ، ٥ ، ٦ ، ٧ ، ٨ ، ٩ ، ١٠ .

٧٨ ـ زيدان ، أحمد . مثل العلية . ـ بيروت : مطبعة دار صادر ، ١٩٥٨ م . ج : ١ ، ٢ .

ـ س ـ

٧٩ ـ سركيس ، يوسف إليان . معجم مطبوعات العربية والمعربة . ـ القاهرة : مطبعة سركيس ، ١٩٢٨ م .

٨٠ ـ السيوطي ، عبد الرحمن . الرد على من أخلد . ـ القاهرة : مطبعة الجمالية ، ١٣٣٢ هـ ـ ١٩١٤ م . ج : ١ ، ٢ .

٨١ ـ السيوطي ، عبد الرحمن ، الجامع الصغير ، في أحاديث البشير النذير ، ـ القاهرة ، مطبعة دار الكتاب العربي للطباعة والنشر ، ١٩٦٧ م .

ـ ش ـ

٨٢ ـ شبلي ، محمد رضا ، أدب المعارف والانسانيات ، في أصوله العنصرية ، ونصوصه العربية ، ـ القاهرة : مطبعة ارسلانه ، ١٩٦١ م .

٨٣ ـ شرقاوي ، محمود ، المغرب الأقصى ، ـ القاهرة : دار القاهرة للطباعة ، لا ، ت .

٨٤ ـ شلبي ، أحمد ، التاريخ الاسلامي والحضارة الاسلامية ، ـ القاهرة : مكتبة النهضة المصرية ، ١٩٦٢ م : ج : ٤ .

ـ ض ـ

٨٥ ـ ضيف ، أحمد ، عبقرية الشمس في تاريخ وحكم الاندلس ، ـ مدريد ، مطبعة روخس ، ١٨٨٤ م .

ـ ط ـ

٨٦ ـ الطاهر ، محمد البشير ، اليواقيت الثمينة ، في أعيان مذهب عالم المدينة ، ـ القاهرة ، مطبعة الملاجي ، الفاسية لجمعية العروة الوثقى ، ١٣٢٥ هـ .

ـ ع ـ

٨٧ ـ عبد الوهاب ، حسن حسني ، خلاصة تاريخ تونس ، الطبعة الثانية ، ـ تونس ، مطبعة دار التونسي ، (١٩٥٣ م) .

٨٨ ـ عبد الوهاب ، حسن حسني ، ورقات عن الحضارة العربية بإفريقية التونسية ، ط ٢ ، مطبعة ابن ، ١٩٦٥ م ، القسم الأول .

٨٩ ـ عثمان ، حسن ، منهج البحث التاريخي ، ـ القاهرة : مطبعة دار المعارف ، ١٩٦٥ م .

٩٠ ـ عطية الله ، أحمد ، القاموس الإسلامي ، مطبعة نهضة ، ١٩٦٣ م . ج: ١ ، ٢ .

٩١ ـ أحمد ، صلاح الدين ، محاضرات في بداية ظهور الحديثة ، (محاضرات) ، ـ القاهرة : مطبعة مصطفى البابي الحلبي ، ١٩٦٣ م

٩٢ ـ علي ، براهيم حسن ، المقدمة ، المصادر والمراجع ، ط ، مطبعة الثانية ، ـ القاهرة : مطبعة السعادة ، ١٩٦٣ م .

٩٣ ـ حنش ، محمد ، شرح [illegible] ، في [illegible] ، ـ القاهرة : مطبعة مصرية ، ١٣٥٦ هـ .

٩٤ ـ عنان ، عبدالله ، ترجمة سلامية ، شرقية وأندلسية ، ـ القاهرة مطبعة دار المعارف (١٩٤٧ م) .

٩٥ ـ عنان ، عبدالله ، نهاية الأندلس ، ـ القاهرة ، مطبعة مصر ، ١٩٤٩ م .

٩٦ ـ الفاسي ، محمد الصالح ، تاريخ قسنطينة ، مطبعة جولد ، ١٨٤٦ م .

٩٧ ـ القادري ، عبدالله ، مرآة الزمان ، (ترجمة عيشة) ، فاس ، طبعة حجرية (١٣١٩ هـ) ج: ١ ، ٢ .

لفنون الرسم ، ١٣٧٤ هـ ٧٩ ص .

١٠٦ ـ الطعالبي ، عثمان . مؤخر تاريخ أعلام الجزائر . مسند عهد الحجري في الاحتلال الفرنسي . تونس . مطبعة العرب ، ١٩٢٥م .

١٠٧ ـ كحول ، عبد الله . البوع المغربي . الطبعة الثانية مزيدة ومنقحة . بيروت : مطبع دار الكتاب اللبناني . (١٩٦١ م) . ج ١ ، ٢ .

ـ ل ـ

١٠٨ ـ [illegible] بن أبي الحديد ، محمد . الأحاديث في أخبار غرناطة . تحقيق محمد عبد الله عنان . القاهرة : مطبعة دار المعارف . ١٩٥٥ م . ج : ١ ، ٢ .

١٠٩ ـ [illegible] . تاريخ . تحقيق . جمعة لأخبار [illegible] . [illegible] . ترجمة (مخطوط) . مطبعة [illegible] . ١٣٤٢ هـ ـ ١٩٢٣ م .

ـ م ـ

١١٠ ـ المؤلف ، محمد . [illegible] تشييع وتاريخ . مجلس [illegible] التواريخ . القاهرة : مطبعة البابي الحلبي ، ١٣٤٩ هـ .

١١١ ـ المؤلف ، محمد . [illegible] في [illegible] . القاهرة . مطبعة البابي الحلبي ، ١٣٤٩ هـ .

١١٢ ـ المؤلف ، محمد . [illegible] . في [illegible] . القاهرة . مطبعة [illegible] ، ١٣٤٩ هـ .

١١٣ ـ المؤلف ، محمد . [illegible] . القاهرة . مطبعة البابي الحلبي ، ١٣٤٩ هـ .

١١٤ ـ [illegible]

[illegible]

١١٥ ـ [illegible]

[illegible]

١١٦ ـ [illegible]

[illegible]

١١٧ ـ [illegible]

[illegible]

١١٨ ـ [illegible]

[illegible]

١١٩ ـ [illegible]

[illegible]

١٢٠ ـ [illegible]

[illegible]

١٢١ ـ [illegible]

١٣٥٤ هـ ـ ١٩٣٥ م .

١٢٢ ـ [illegible]

[illegible]

١٢٣ ـ [illegible]

[illegible]

١٢٤ ـ [illegible]

القرون الوسطى . بيروت : مطبعة دار

— و —

١٢٩ — وهبي ، محمد . خلاصة تاريخ المغرب الأقصى .

— ى —

١٣٠ — اليعقوبي ، أحمد . كتاب البلدان (
تحقيق هنري بيريس . الجزائر

مطبعة حجرية ، ١٣ هـ .

ـ ج ـ

دوريـــات

ـ أ ـ

[illegible] ـ [illegible] • [illegible] مغربي [illegible] • مجلة [illegible] • ٦٣ (يناير ١٩٥١ م) •

ـ ز ـ

[illegible] ـ [illegible] • [illegible] العباس المقري التلمساني» • مجلــة [illegible] العربي • المجلد التاسع والثلاثون • (تموز ســنه ١٩٦٤ م) ـ صفر سنة ١٣٨٤ م) •

[illegible] ـ [illegible] • تحقيقات لغوية لكلمات مغربية • مجلــة [illegible] العربي • ذو القعدة سنة ١٣٩٠ هـ ـ يناير سنة ١٩٧١ م؛ مج : ٨ • ج : ٢ • ص : ١٧ •

ـ ش ـ

[illegible] ـ [illegible] • [illegible] العباس أحمد المقري» • مجله الرسالة • ١٠ ـ ١٠٣ (١٠ ـ ٢٤ يونيو سنة ١٩٣٥ م) •

ـ ع ـ

[illegible] ـ [illegible] • [illegible] تلمسان والى دار انتهـا [illegible] • مجلة [illegible] • ١٠١ • (٢١ جمــادى الآخرة سنة ١٣٨٧ هـ ـ اكتوبر سنة ١٩٦٧ م) •

ـ ف ـ

١٣٨ ـ الفاسي ، محمد العابد . «المقري التلمساني» . مجلة المغرب الجديد . ٦ (١٩٣٥ م) .

ـ م ـ

١٣٩ مؤنس ، حسين . «المقري» . مجلة العربي ٥٣٠ . (مارس ، ١٩٦٣ م) .

المصادر والمراجع الاجنبية

— B —

1 — BROSSELARD, Charles. «Tombeaux des Familles EL-MAKKARI et El-OKBANI» Revue Africaine Tome V (Novembre 1861).

2 — BROCKELMAN, Geschichte de Rarabischen Litteratur (Sweiter supplement band. V. II).

3 — BIGUET G. Faure (Général). Histoire de l'Afrique Septentrionale sous la Domination Musulmane (Paris Imp Librairie Militaire H. C. L. (Date ignorée).

4 — BENCHENEB, Mohamed Etude sur les Personnages mentionnés dans l'Idjaza du Cheikh Abdelkader El-Fasy France-Angers Imprimerie A - Burdin et Cie 1907

— C —

5 — CARRA DEVAUX (Baron). Les Penseurs de l'Islam Paris 1921. V. I.

6 — Cherbonneau. Documents Fournis pour la publication d'El MAKKARI (Journal Asiatique, 1855 V. p 398)

— D —

7 — DIDIER L. (General) L'Algerie et le developpement de sa civilisation (Oran Imprimerie Jeanne d'Arc 1928) Tome I, II, III.

— E —

8 — Extrait de l'Encyclopédie Turque Les Dirigeants de l'Algérie pendant la période Turque. Tome X.

— G —

9 — GALIBERT, L. L'Algérie Ancienne et Moderne. Paris, 1884.

— L —

10 — E LEVI-PROVENCAL et autres Ecrivains. Encyclopédie de l'Islam : Leiden Imprimerie E. J. Brill, 1936 Tome III

— M —

11 — MARCAIS, Georges Manuel d'Art Musulman (Paris : Edition auguste Picard; 1927). Tome 2 du XIII au XIX siècle

— P —

12 — PECHOT, L (Capitaine . Histoire de l'Afrique du Nord avant 1830 (Alger: Imp Editeur Gojosso; 1914). T III.

13 — Paul CAFFAREL · L'Algérie (Paris; Imprimerie de l'Institut. 1883).

14 — Piquet Victor Les Civilisations de l'Afrique du Nord (Librairie Armand Collin 1909).

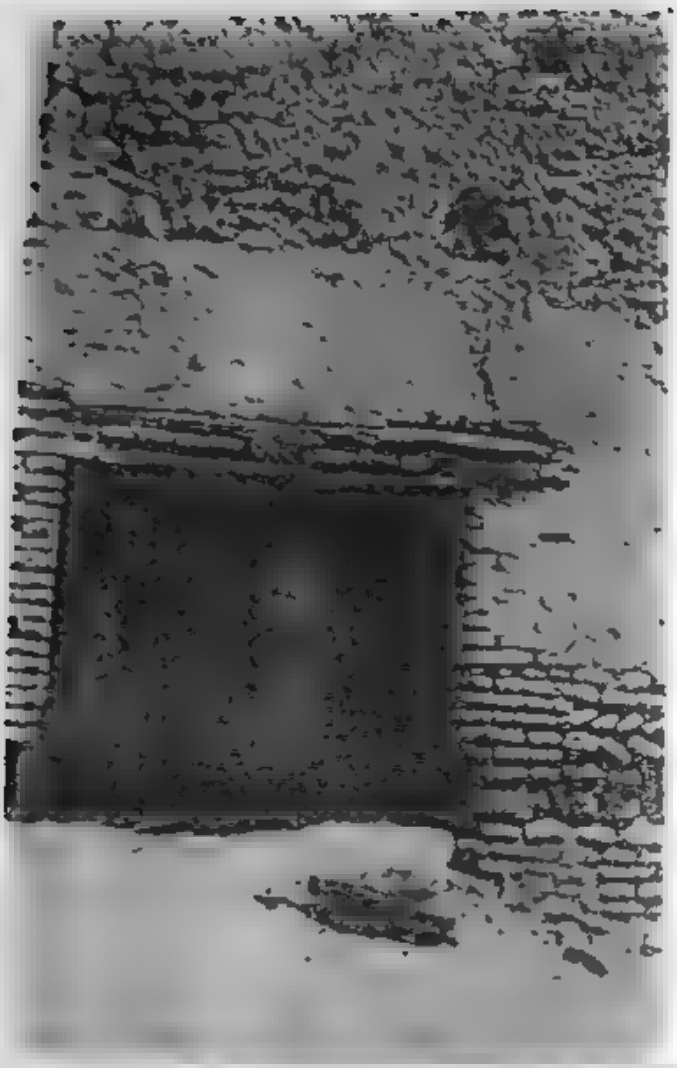

جانب من منزل
عائله المقري بتلمسان

جانب من منزل عائله المقري بتلمسان

ات محطم من ابواب الغرف الارضية لمرر ده المرى سنسل

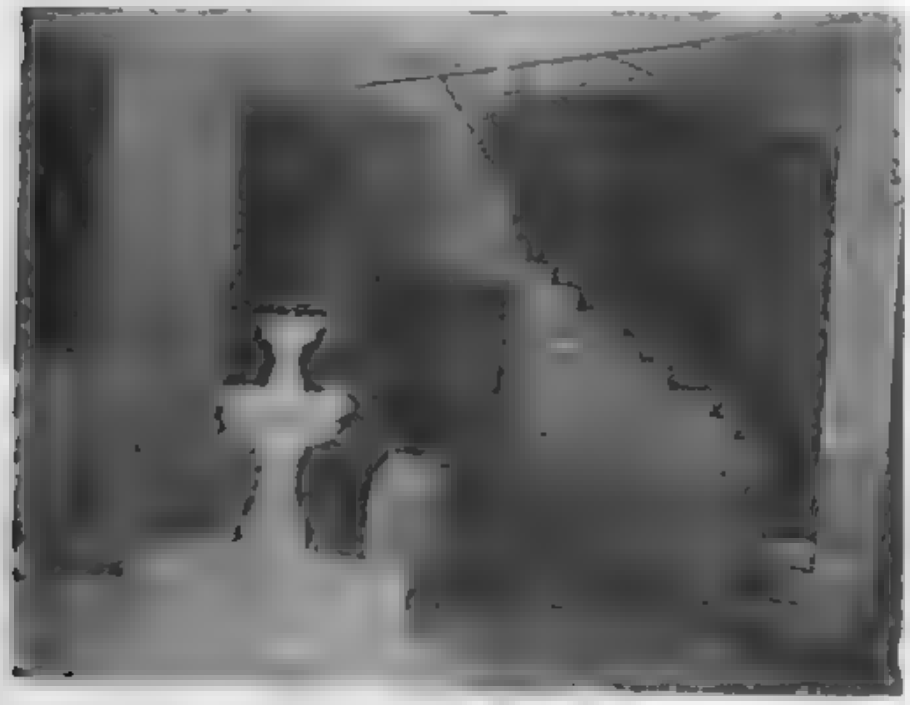

فهرس الموضوعات

٦
١٥
الحالة السياسية في الجزائر ١٧
١٩
٢٢
٢٦
الحياة الاجتماعية في الجزائر ٣٣
٣٣
٣٤
٣٦
٣٧
الحياة الدينية في الجزائر ٤٠
٤١
٤٢
الحالة السياسية في المغرب الأقصى ٤٥
٤٥
٤٧
٤٨
٥٠
٥
٥٢
٥٤
٥٥
الحياة الاجتماعية في المغرب الأقصى

٥٦ ا ـ عناصر الشعب المغربي وطبقاته
٥٧ ب ـ الحركة الاقتصادية
٥٩
الثقافة في المغرب الاقصى
٦٠ ا ـ الحركة العلمية
٦١ ب ـ الحركة الادبية
٦٥
الحالة السياسية في المشرق العربي
٦٥ ا ـ مرحلة الباشوات
٦٧ ج ـ الهيئة الادارية
٦٨
الحياة الاجتماعية
٧٢ أ ـ عناصر المجتمع
٧٣ ب ـ طبقاته
٧٣ الحياة الاقتصادية
٧٥
الحياة الثقافية
٧٧ ا ـ الحركة العلمية
٧٩ ب ـ الحركة الادبية

القسم الاول ـ الباب الاول ـ (حياة المقرى)

٨٥ الفصل الاول (اسرة المقري)
٨٥ ا ـ اجداده
٨٩ ب ـ ابوه
٩٣ ج ـ امه
٩٤ د ـ زوجاته
٩٦ هـ ـ اولاده
٩٨ و ـ مقر الاسرة
٩٩ ز ـ مدفن الاسرة
١٠٢ الفصل الثاني (التعريف بالمقري)
١٠٢ ا ـ نسبه
١٠٦ ب ـ ضبط لفظة المقرى

ج ـ زمان ولادته ١١٧
د ـ نشأته ومنشؤه وقراءته ١٢١

الفصل الثالث (رحلته الاولى الى المغرب الاقصى) ١٢٦
ا ـ اسباب الرحلة ١٢٦
ب ـ المقري في فاس ١٤٢
ج ـ المقري في مراكش ١٤٤
د ـ المقري يعود الى فاس ١٥٠
هـ ـ المقري يعود الى تلمسان ١٥٤

رحلته الثانية الى المغرب الاقصى ١٥٩
ا ـ اسبابها ١٥٩
ب ـ المقري يستقر في فاس ١٦٢
ج ـ حظه بالمغرب ١٧٢

الفصل الرابع (رحلته الى المشرق) ١٧٩
ا ـ اسبابها ١٧٩
ب ـ المقري بين المغرب والمشرق ١٨٩
ج ـ المقري في مصر ١٩٢
د ـ المقري في الحجاز ١٩٦
هـ ـ عودته الى مصر ـ ثانيا ـ ١٩٩
و ـ المقري في بيت المقدس ٢٠٠
ز ـ عودته الى مصر ثالثا وتردده الى الحجاز ٢٠٠
ح ـ المقري في غزة ٢٠٣
ط ـ عودته الى بيت المقدس ثانيا ٢٠٧
ي ـ المقري في دمشق ٢٠٨
ك ـ عودته الى مصر رابعا ٢٢١
ل ـ عودته الى دمشق ثانيا والى بيت المقدس ثالثا ٢٢٢
م ـ عودته الى مصر خامسا واخيرا ٢٢٥
ن ـ حظ المقري بمصر ٢٢٦
س ـ طلاقه لزوجته وعزمه على ارتحاله الى الشام ٢٣٩
ع ـ وفاته ٢٤٥

الباب الثاني (تتمة)

الفصل الاول (عناصر ثقافته ومظاهرها) ٢٥١

عناصر ثقافته

أ ـ بيئته الوراثية والاجتماعية والجغرافية ٢٥٥

ب ـ شيوخه ٢٥٩

ج ـ مواد دراسته ٢٦٦

مظاهر ثقافته

أ ـ تدريسه ٢٦٦

ب ـ تأملاته ٢٦٩

ج ـ آثاراته ٢٧١

د ـ مؤلفاته ٢٧١

الفصل الثاني (ملامح شخصيته العلمية والأدبية) ٢٩٠

شخصيته العلمية :

أ ـ الفقه ٢٩٠

ب ـ الحديث ٢٩١

ج ـ القصة ٢٩٤

د ـ التوحيد ٢٩٥

هـ ـ التصوف ٢٩٨

و ـ التاريخ ٣٠١

شخصيته الأدبية :

أ ـ نثره ٣٠٥

ب ـ شعره ٣٠٩

ج ـ خصائص أساليب الأدباء ٣١٤

الفصل الثالث (منزلته لدى علماء عصره) ٣١٥

أ ـ منزلته لدى علماء المشرق ٣١٥

ب ـ منزلته لدى علماء المغرب العربي ٣١٩

ج ـ منزلته لدى علماء مصر ٣١٩

د ـ منزلته لدى علماء الأندلس ٣٢٢

القسم الثاني

الباب الثالث كتابه «نفح الطيب»
(دراسة تحليلية)

الفصل الأول (المقري بالتفه وأغراضه) ٣٣٣
[illegible] ٣٣٣
[illegible] ٣٣٤
[illegible] ٣٣٥
[illegible] ٣٣٧
[illegible] ٣٣٩

الفصل الثاني (موضوعه ومحتواه) ٣٤٠
[illegible] ٣٤٠
[illegible] القسم الأول ٣٤٧
[illegible] ٣٤٩
[illegible] ٣٥٠
[illegible] ٣٥٥
[illegible] ٣٥٩
[illegible] ٣٦٠
[illegible] ٣٦١
[illegible] ٣٦٢
[illegible] القسم الثاني ٣٦٥
[illegible] ٣٦٦
[illegible] ٣٦٨
[illegible] ٣٧١
[illegible] ٣٧٥
[illegible] ٣٧٨
[illegible] ٣٧٩
[illegible] ٣٨٠

الفصل الثالث (منهج بالتفه وطريقة الترجمة فيه) ٣٨٣
خصائص منهجه :
[illegible] ٣٨٣

٥١٩

د ـ الخاصية الرابعة : الاستطراد ٤٠٠
هـ ـ الخاصية الخامسة : الانتقادات
والتعليقات والتعليقات ٤٠٤
و ـ الخاصية السادسة : الامانة العلمية ٤١٧

طريقته في الترجمة :
أ ـ الترجمة الذاتية ٤٢٧
ب ـ الترجمة العامة ٤٢٨

الفصل الرابع (أسلوبه)
أ ـ اسلوبه العلمي ٤٣٥
ب ـ اسلوبه الادبي ٤٣٩

الفصل الخامس (مصادره)
أ ـ مصادره الاثرية ٤٤٤
ب ـ مصادره العيانية ٤٤٥
ج ـ مصادره الشفوية ٤٤٥
د ـ الرسائل ٤٤٥
هـ ـ الكتب ٤٤٦

الفصل السادس (نقده)
أ ـ محاسنه ٤٧٦
ب ـ اختصاره ٤٧٨
ج ـ بعض مخطوطاته ٤٧٩
د ـ هفواته ٤٨١
هـ ـ عيوبه ٤٨٢
الخاتمة ٤٨٣
المصادر والمراجع العربية ٤٨٦
المصادر والمراجع الاجنبية ٤٩٠
فهرس الموضوعات ٥٠٨

طبع
دار مكتبة الحياة
بيروت ـ لبنان

920806

ب ـ الخاصية الثانية : عدم التحري ٣٩١
ج ـ الخاصية الثالثة : التكرار ٣٩٧
د ـ الخاصية الرابعة : الاستطراد ٤٠٠
هـ ـ الخاصية الخامسة : الانتقادات
والتحقيقات والتعليقات ٤٠٤
و ـ الخاصية السادسة : الامانة العلمية ٤١٧

طريقته في الترجمة :
أ ـ الترجمة الذاتية ٤٢٧
ب ـ الترجمة العامة ٤٢٨

الفصل الرابع (اسلوبه)
أ ـ اسلوبه العلمي ٤٣٥
ب ـ اسلوبه الادبي ٤٣٩

الفصل الخامس (مصادره)
أ ـ مصادره الاثرية ٤٤٤
ب ـ مصادره العيانية ٤٤٥
ج ـ مصادره الشفوية ٤٤٥
د ـ الرسائل ٤٤٥
هـ ـ الكتب ٤٤٦

الفصل السادس (نقده)
أ ـ محاسنه ٤٧٦
ب ـ اختصاره ٤٧٨
ج ـ بعض مخطوطاته ٤٧٩
د ـ طبعاته ٤٨١
هـ ـ عيوبه ٤٨٢
الخاتمة ٤٨٦
المصادر والمراجع العربية ٤٩٠
المصادر والمراجع الاجنبية ٥٠٨
فهرس الموضوعات ٥١٥

طبع
دار مكتبة الحياة
بيروت ـ لبنان

920886